

Komenda Wojewódzka Państwowej Straży Pożarnej w Toruniu

**Stan organizacji Państwowej Straży
Pożarnej i funkcjonowanie krajowego
systemu ratowniczo-gaśniczego na terenie
województwa kujawsko-pomorskiego
w 2016 roku**

Wydział Organizacji i Nadzoru KW PSP w Toruniu
Styczeń, 2017 r.

SPIS TREŚCI

I.	<i>Organizowanie i prowadzenie akcji ratowniczych w czasie pożarów lub likwidacji miejscowych zagrożeń</i>	<i>str. 2</i>
II.	<i>Realizacja zadań dotyczących czynności kontrolno-rozpoznawczych</i>	<i>str. 11</i>
III.	<i>Stan kadr jednostek organizacyjnych Państwowej Straży Pożarnej na terenie województwa kujawsko-pomorskiego</i>	<i>str. 16</i>
IV.	<i>Wydatki budżetowe komendy wojewódzkiej oraz komend powiatowych i miejskich Państwowej Straży Pożarnej w 2016 roku</i>	<i>str.23</i>
V.	<i>Realizacja zadań inwestycyjnych i modernizacyjno-remontowych w zakresie budownictwa oraz zaopatrzenia w sprzęt i pojazdy PSP</i>	<i>str.26</i>
VI.	<i>Stan wyposażenia jednostek ratowniczo – gaśniczych w sprzęt i pojazdy ratownicze PSP</i>	<i>str.32</i>
VII.	<i>Działalność Ośrodka Szkolenia KW PSP w Toruniu</i>	<i>str.37</i>

Na terenie województwa kujawsko-pomorskiego funkcjonują:

- Komenda Wojewódzka Państwowej Straży Pożarnej,
- 4 Komendy Miejskie Państwowej Straży Pożarnej, w miastach na prawach powiatu,
- 15 Komend Powiatowych Państwowej Straży Pożarnej
- 30 Jednostek Ratowniczo-Gaśniczych, funkcjonujących w ramach komend.

I. Organizowanie i prowadzenie akcji ratowniczych w czasie pożarów lub likwidacji miejscowych zagrożeń.

1. W 2016 roku na terenie woj. kujawsko-pomorskiego zanotowano ogółem 24 947 zdarzeń. W stosunku do roku ubiegłego liczba interwencji zmniejszyła się o 820, tj. o 3,18 %. ↓

W poszczególnych rodzajach zdarzeń zanotowano:

1. 6492 pożarów – spadek o 1511 tj. o 23,27 % ↓
2. 17078 miejscowych zagrożeń – wzrost o 466 tj. o 2,72 % ↑
3. 1377 alarmów fałszywych – wzrost o 225 tj. o 19,53 % ↑

Podział interwencji straży pożarnych ze względu na rodzaj zdarzenia:

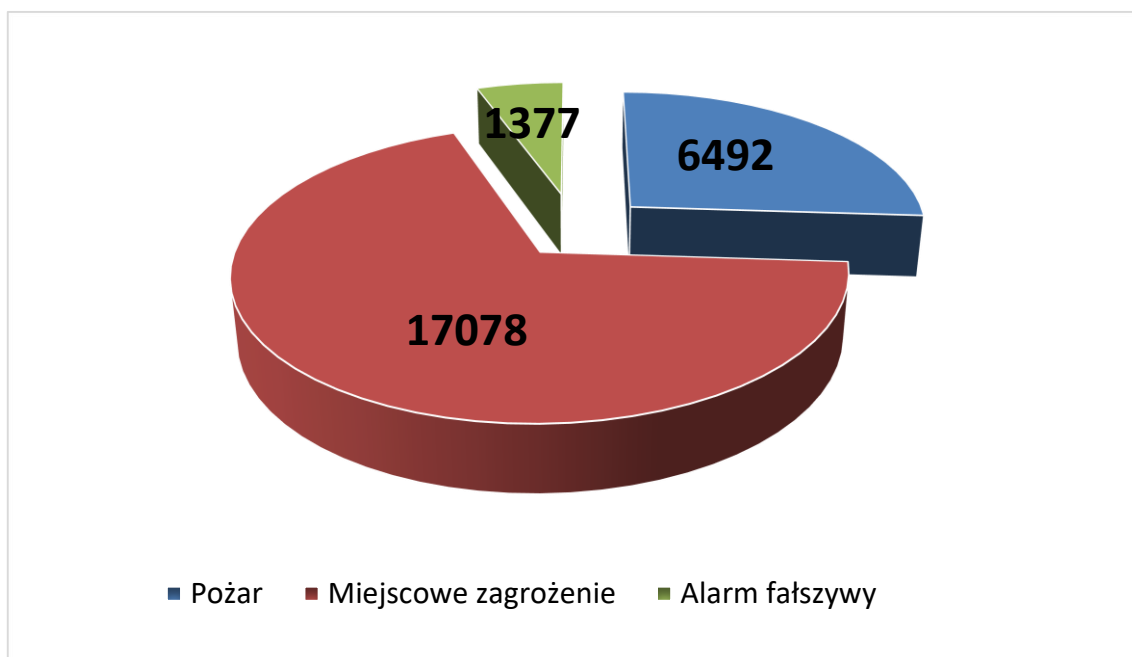

Interwencje na terenie województwa w latach 1999 – 2016

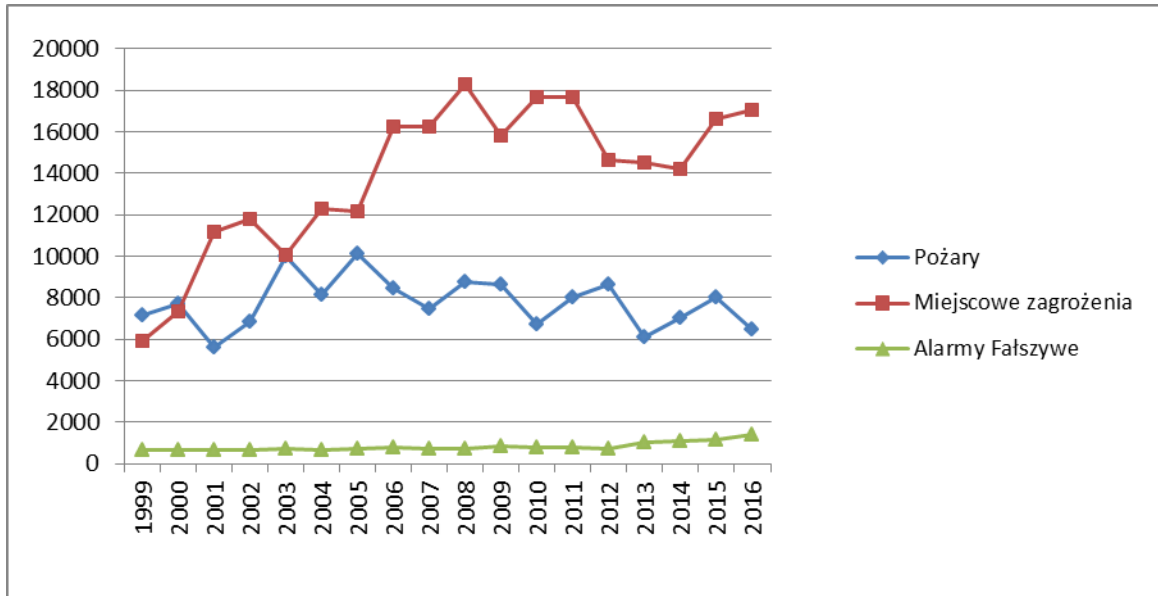

Podział interwencji straży pożarnej w poszczególnych miesiącach w 2016 r.:

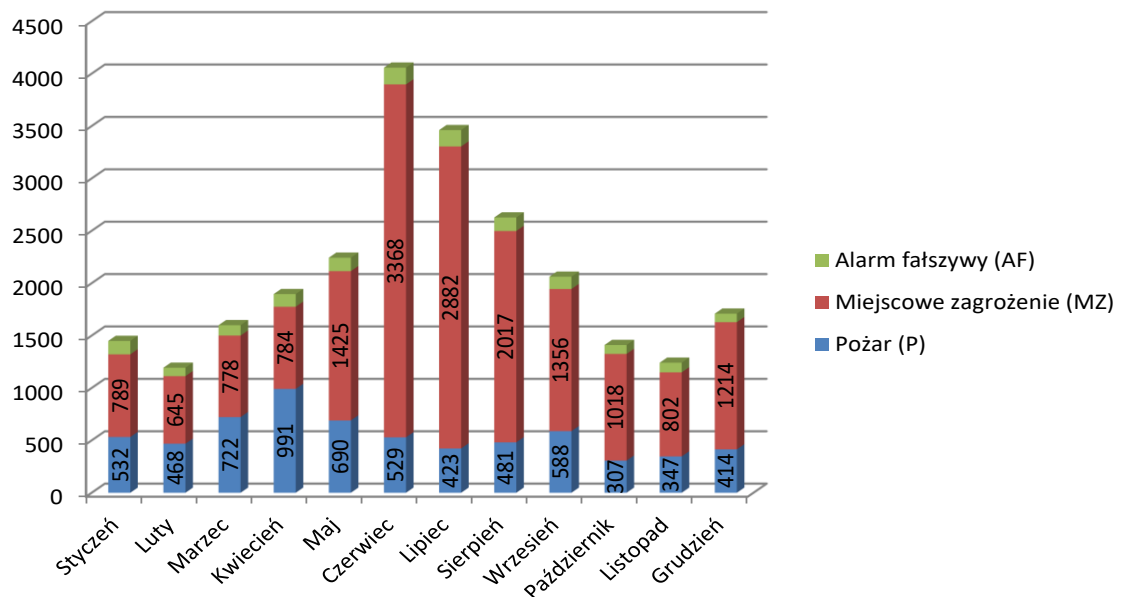

Udział zastępów jednostek straży pożarnych w działaniach gaśniczych w roku 2016:

- ogółem: 12921 zastępy, w tym:

- 7788 zastępów jednostek Państwowej Straży Pożarnej,
- 3920 zastępów jednostek Ochotniczych Straży Pożarnych włączonych do KSRG,
- 1118 zastępów innych jednostek Ochotniczych Straży Pożarnych.

Udział zastępów przy usuwaniu skutków miejscowych zagrożeń w roku 2016:

- ogółem: 24183 zastępy, w tym:

- 14003 zastępów jednostek Państwowej Straży Pożarnej,
- 8456 zastępów jednostek OSP włączonych do KSRG,
- 1638 zastępów innych jednostek OSP.

**Liczba rannych i ofiar śmiertelnych w pożarach
w latach 2013-2016**

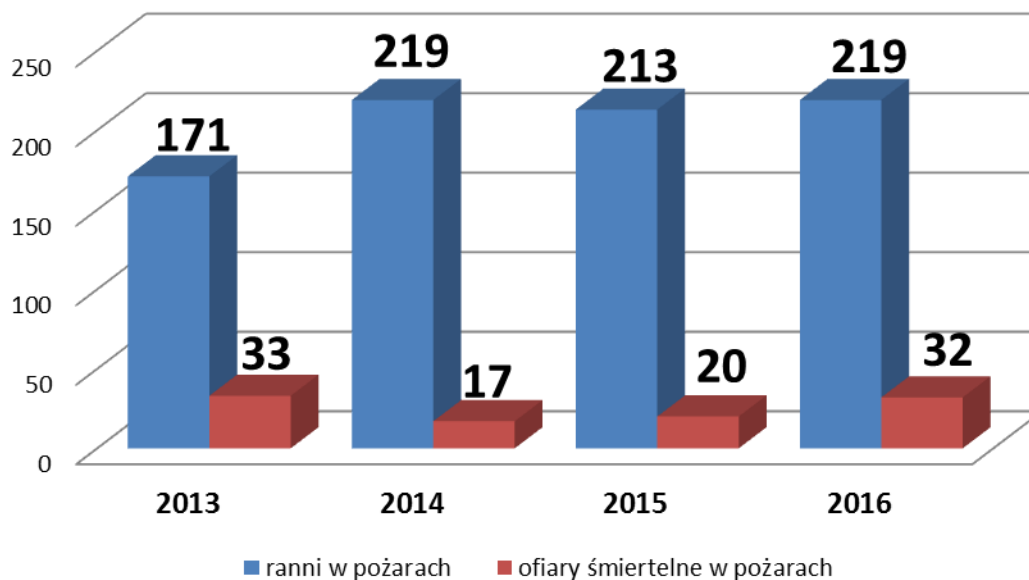

Liczba rannych i ofiar śmiertelnych w miejscowych zagrożeniach w latach 2013-2016

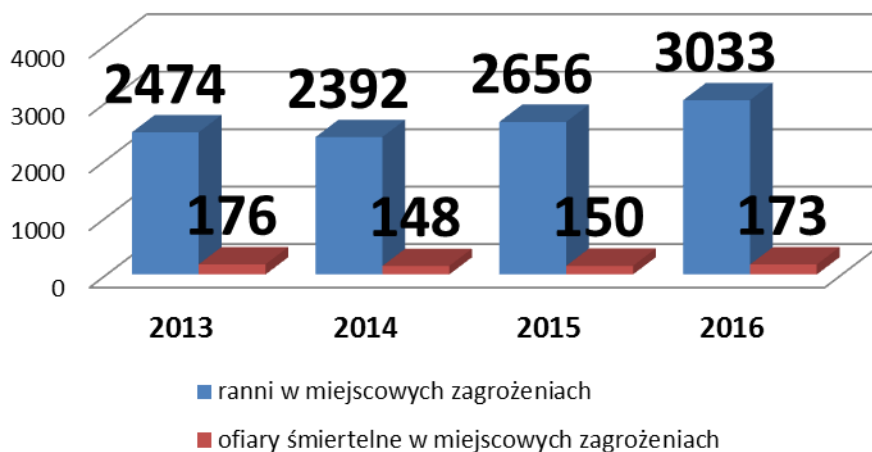

Interwencje do zdarzeń z podejrzeniem obecności tlenku węgla w 2016 r.

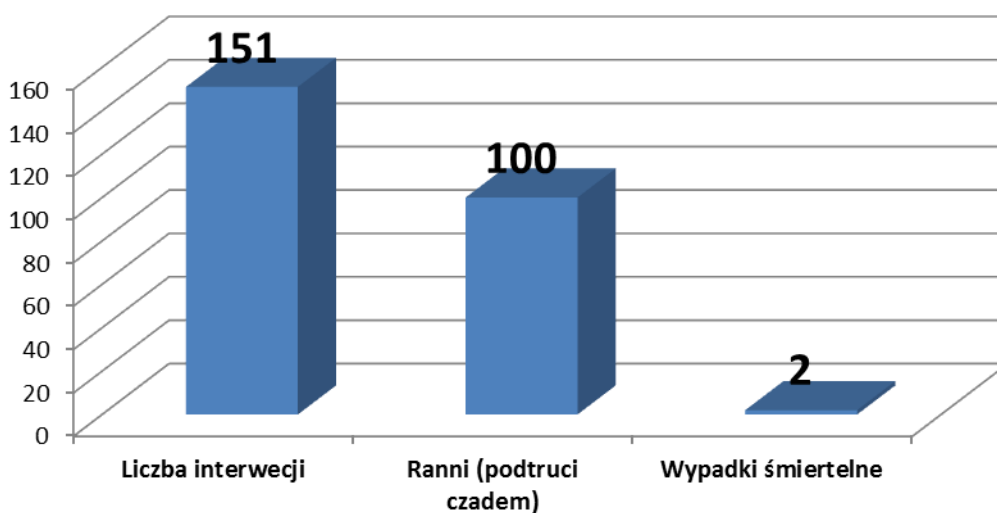

Zestawienie ilości interwencji jednostek straży pożarnych na terenie woj. kujawsko-pomorskiego. (dane za lata 2015-2016)

LP	Jednostki organizacyjne PSP	Ogółem zdarzeń			Pożary			Miejscowe zagrożenia			Alarmy fałszywe		
		2015	2016	różnica	2015	2016	różnica	2015		różnica	2015	2016	różnica
	Razem	25767	24947	-820	8003	6492	-1511	16612	17078	466	1152	1377	225
1	KP PSP Aleksandrów	924	655	-269	286	230	-56	593	385	-208	45	40	-5
2	KP PSP Brodnica	856	870	14	225	198	-27	594	633	39	37	39	2
3	KM PSP Bydgoszcz	3787	4120	333	1452	1188	-264	2132	2609	477	203	323	120
4	KP PSP Chełmno	879	919	40	223	157	-66	639	742	103	17	20	3
5	KP PSP Golub-Dobrzyń	947	737	-210	161	125	-36	772	595	-177	14	17	3
6	KM PSP Grudziądz	1862	1958	96	644	564	-80	1122	1251	129	96	143	47
7	KP PSP Inowrocław	1754	1610	-144	648	542	-106	975	963	-12	131	105	-26
8	KP PSP Lipno	1138	817	-321	331	277	-54	794	534	-260	13	6	-7
9	KP PSP Mogilno	759	777	18	139	149	10	595	589	-6	25	39	14
10	KP PSP Nakło	1512	1569	57	410	262	-148	1065	1257	192	37	50	13
11	KP PSP Radziejów	881	686	-195	174	119	-55	679	539	-140	28	28	0
12	KP PSP Rypin	622	479	-143	155	125	-30	451	337	-114	16	17	1
13	KP PSP Sępólno Krajeńskie	718	759	41	100	90	-10	614	661	47	4	8	4
14	KP PSP Świecie	1418	1374	-44	502	364	-138	877	972	95	39	38	-1
15	KM PSP Toruń	3267	3344	77	1082	960	-122	1866	2023	157	319	361	42
16	KP PSP Tuchola	819	878	59	130	108	-22	674	756	82	15	14	-1
17	KP PSP Wąbrzeźno	516	540	24	106	86	-20	399	441	42	11	13	2
18	KM PSP Włocławek	2198	1755	-443	1027	761	-266	1099	909	-190	72	85	13
19	KP PSP Żnin	910	1100	190	208	187	-21	672	882	210	30	31	1

2. Charakterystyczne zdarzenia:

- 1) **22 stycznia, godzina 12:09, Słębowo, gm. Żnin** – wypadek z udziałem rannych strażaków - w działaniach, polegających na wycince suchych drzew na terenie należącym do szkoły, na dwóch ratowników upadł konar drzewa. Po powaleniu głównego pnia, jeden z suchych konarów uwiązł w koronach sąsiednich drzew, po czym niespodziewanie spadł na dwóch strażaków pracujących w pobliżu. Oba zabrano do szpitala. Jeden z nich po opatrzeniu opuścił szpital tego samego dnia, drugi doznał poważnych obrażeń, był hospitalizowany ok. 4 miesiące.

- 2) **29 stycznia, godzina 09:26, Grudziądz, ulica Jagiellończyka** - zawalenie się budynku hali po byłych koszarach wojskowych. Zawaleniu uległ dach ze stropem oraz jedna ze ścian wzdłuż budynku. Istniało podejrzenie, że w zawalisku mogą znajdować się osoby trzecie. Na miejsce poszukiwań zadysponowano Kompanię Odwodową Powiatu Grudziądzkiego oraz Specjalistyczne Grupy Poszukiwawczo-Ratownicze z psami z Gdańska i Poznania, a także autobus ze Szkoły Podoficerskiej PSP w Bydgoszczy (42 ratowników). Przeszukano zgliszcza. Nikogo nie znaleziono.
Łącznie w działaniach udział brało 28 zastępów:
18 zastępów PSP – 87 ratowników
10 zastępów OSP – 54 ratowników
Akcja ratownicza trwała 10 godzin.

- 3) **22 marca, godzina 08:04, Żółędowo, ulica Szosa Gdańska** - pożar karczmy „Gazdówka”. W wyniku pożaru z części gastronomicznej ocalał jedynie parter zaplecza. Przebywające wewnątrz obiektu osoby ewakuowały się samodzielnie przed dojazdem służb ratunkowych (25 osób przebywających w kompleksie budynków - 18 gości, 7 osób obsługi). Działania gaśnicze, a później prace rozbiórkowe wraz z dogaszaniem budynku trwały 13 godzin. Przyczyna pożaru: Wada urządzenia grzewczego na paliwo stałe - nagrzanie się metalowego komina odprowadzającego spaliny z paleniska.
W działaniach udział brało 28 zastępów:
22 zastępy PSP – 51 ratowników
6 zastępów OSP – 19 ratowników
Straty oszacowano na 6 mln złotych, uratowane mienie na 5 mln zł.

- 4) **29 marca, 11:28, Karmelita, gm. Kcynia, pow. nakielski** - pożar na terenie składowiska odpadów poprodukcyjnych. Pożarem została objęta pryzma o wymiarach: około 4000m² i wysokości 1,5m - 5 m oraz łącznej kubaturze ok. 9000m³, w skład której wchodziły materiały strzępiaste: folia, tektura, drewno, powiązane drutem ... Struktura składowanych odpadów stanowiła duże trudności w działaniach gaśniczych, polegające m.in. na potrzebie rozciągania splątanej i tłęcej się masy śmieci... Oprócz zbitej i trudnej do dogaszenia masy śmieci, akcją utrudniało sąsiedztwo budynków, które ograniczały pracę spsychaczy i innych maszyn ciężkich

(drewniana wiata, murowane budynki poprodukcyjne, grożące zawaleniem; komin po dawnej cegielni o wysokości ok. 35m – grożący przewróceniem, podziemne zbiorniki po byłej stacji paliw, zbiorniki szamba). Niesprzyjające były także warunki pogodowe – silny i porywisty wiatr powodujący rozgorzenie przyzmy, oraz przenoszenie w pobliżu części zabudowy mieszkalnej chmury szkodliwych produktów spalania.

Udział zastępów i ratowników w poszczególnych dniach:

29.03 – 21 zastępów – 86 ratowników

30.03 – 7 zastępów – 26 ratowników

31.03 – 3 zastępów – 21 ratowników

01.04 – 6 zastępów – 22 ratowników

02.04 – 39 zastępów – 115 ratowników – Kompania Gaśnicza Bydgoszcz

03.04 – 13 zastępów – 51 ratowników

04.04 – 21 zastępów – 77 ratowników

05.04 – 13 zastępów – 39 ratowników

06.04. – likwidacja pożaru.

Całkowity czas trwania zdarzenia: 7 dni, 20 godzin, 18 min.

- 5) **11 maja, godzina 13:49, Bydgoszcz, ulica Rycerska 9** - pożar na parterze w wielorodzinnym budynku mieszkalnym. Podczas przeszukiwania pomieszczeń znaleziono ciała 3 lokatorów (2 kobiety oraz mężczyzna). Pozostali mieszkańcy (kilkanaście osób) zdążyli ewakuować się sami, jeszcze przed przybyciem strażaków na miejsce. Jedna osoba (mężczyzna) z objawami podtrucia dymem została zabrana do szpitala. Przyczyna pożaru: Zaproszenie ognia przez mieszkańców budynku. W działaniach udział brało 9 zastępów PSP – 28 ratowników.

- 6) **17 czerwca, godzina 17:14, Stare Gagowy, powiat włocławski** - wypadek drogowy na DK91, z udziałem samochodu typu BUS oraz autokaru. W wyniku zdarzenia śmierć na miejscu poniósł kierowca BUS-a, rannych zostało 5 osób. Autokarem podróżowały 54 osoby (w tym 49 dzieci-młodzieży w wieku ok. 17 lat, 4 opiekunów i kierowca). Kierowca autokaru, zakleszczony w wyniku zderzenia, wydobyty z wraku przez służby ratownicze, został odtransportowany do szpitala śmigłowcem Lotniczego Pogotowia Ratunkowego. Osoby ranne - 4 dzieci oraz 1 opiekun - przewieziono karetkami do szpitala we Włocławku.

Na potrzeby akcji ratowniczej, następnie policyjnych czynności dochodzeniowych, droga krajowa była nieprzejezdna przez ok. 8 godzin.

Pozostali uczestnicy wypadku (48 osób) zostali zabrani podstawionym autokarem do szkoły w pobliskiej m. Kłóbka. Udzielone im zostało wsparcie medyczne i psychologiczne.

W działaniach udział brało 7 zastępów:

– 3 zastępy PSP – 11 ratowników,

– 4 zastępy OSP – 20 ratowników

- 7) **W dniach 17 – 18 czerwca – skutki wichur i gwałtownych opadów deszczu.** Na terenie województwa kujawsko - pomorskiego odnotowano ponad 1300 interwencji

związanych z usuwaniem skutków burz i silnych wiatrów. Ok. 20 % interwencji związanych było z wypompowywaniem wody z zalanych piwnic, suterren, i innych obiektów.

8) **12 września, godzina 17:54, OLPP – Nowa Wieś Wielka, powiat bydgoski** - na terenie Bazy Paliw Płynnych nr 11, należących do Operatora Logistycznego Paliw Płynnych (Zakład Dużego Ryzyka powstania awarii przemysłowej), doszło do zarwania się dachów pływających na dwóch zbiornikach, przeznaczonych do magazynowania etyliny, każdy o poj. 1000 m³. Przyczyna zdarzenia: awaria procesu technologicznego.

Zabezpieczono miejsce akcji poprzez m.in. ustawienie działek wodno-pianowych dla obrony i natarcia oraz wyznaczono strefę zagrożenia wybuchem wokół zbiorników - 150 m. Na miejscu pracował specjalny sztab - podjęto decyzję o odpompowaniu etyliny do cystern kolejowych ze stałym monitorowaniem dachu zbiornika i wielkości strefy zagrożenia wybuchem. Pracownicy zakładu przystąpili do przepompowywania paliwa.

W celu dodatkowego zabezpieczenia działań, zadysponowano Kompanię Gaśniczą Bydgoszcz, która skoncentrowana na terenie Szkoły Podoficerskiej PSP w Bydgoszczy (najbliższa jednostka PSP od miejsca zdarzenia), stanowiła silny odwód.

Działania przepompowywania paliwa, tym samym likwidacji zagrożenia wybuchem, zakończono w dniu 15 września o godzinie 18:54.

W działaniach brało udział 42 zastępy:

38 zastępów PSP – 86 ratowników (w tym Kompania Gaśnicza „Bydgoszcz”)

1 zastęp OSP (Nowa Wieś Wielka) – 4 ratowników

3 zastępy Zakładowej Straży Pożarnej PERN – 6 ratowników

Całkowity czas trwania akcji – 72 godziny.

3. Doskonalenie organizacji struktur krajowego systemu ratowniczo-gaśniczego na terenie województwa kujawsko-pomorskiego.

Obecnie na terenie woj. kujawsko-pomorskiego funkcjonuje 858 Ochotniczych Straży Pożarnych (OSP):

- 206 jednostek Ochotniczych Straży Pożarnych włączonych do krajowego systemu ratowniczo-gaśniczego,
- 652 Ochotniczych Straży Pożarnych poza strukturami KSRG.

W maju, 2016 r. do KSRG włączone zostały trzy kolejne jednostki OSP:

- Ochotnicza Straż Pożarna w Lipienku , pow. chełmiński,
- Ochotnicza Straż Pożarna w Szembruku , pow. grudziądzki,
- Ochotnicza Straż Pożarna w Wałdowie, pow. świecki.

W 2016 przyznano dotację budżetową na zapewnienie gotowości operacyjno-technicznej **202** jednostek ochotniczych straży pożarnych włączonych do Krajowego Systemu Ratowniczo-Gaśniczego, w wysokości 3 746 757 zł, w tym:

- na wydatki bieżące 1 423 800 zł.,
- na wydatki inwestycyjne 2 322 957 zł.

Podział dotacji na „zapewnienie gotowości bojowej jednostek KSRG”

L.p.	Powiat	Bieżące	Inwestycyjne
1.	toruński	63 500,00	82 300,00
2.	aleksandrowski	35 100,00	19 100,00
3.	brodnicki	64 400,00	321 600,00
4.	bydgoski	93 500,00	45 500,00
5.	chełmiński	78 200,00	317 300,00
6.	golubsko-dobrzyński	55 800,00	309 500,00
7.	grudziądzki	73 800,00	332 100,00
8.	inowrocławski	121 100,00	55 200,00
9.	lipnowski	118 100,00	312 500,00
10.	mogileński	57 200,00	15 700,00
11.	nakielski	85 220,00	45 980,00
12.	radziejowski	80 900,00	4 000,00
13.	rypiński	60 000,00	306 400,00
14.	sępoleński	34 700,00	41 800,00
15.	świecki	107 000,00	34 100,00
16.	toruński	53 000,00	14 500,00
17.	wąbrzeski	46 080,00	12 477,00
18.	włocławski	112 500,00	41 400,00
19.	żniński	83 700,00	11 500,00
Razem		1 423 800,00	2 322 957,00

W 2016 przyznano również dotację MSWiA pod nazwą „Przygotowanie jednostek ochotniczych straży pożarnych do działań ratowniczo – gaśniczych”, na dofinansowanie 273 jednostek OSP, w wysokości 1 858 000 zł, w tym:

- na wydatki bieżące 1 007 000 zł.,
- na wydatki inwestycyjne 851 000 zł.

Środki inwestycyjne w całości zostały przeznaczone na dofinansowanie zakupu trzech samochodów ratowniczo – gaśniczych.

Podział dotacji MSWiA na „przygotowanie jednostek ochotniczych straży pożarnych do działań ratowniczo – gaśniczych”

1.	<i>toruński</i>	<i>63 250,00</i>	<i>300 000,00</i>
2.	<i>aleksandrowski</i>	<i>33 350,00</i>	<i>0</i>
3.	<i>brodnicki</i>	<i>64 400,00</i>	<i>0</i>
4.	<i>bydgoski</i>	<i>47 150,00</i>	<i>300 000,00</i>
5.	<i>chełmiński</i>	<i>36 800,00</i>	<i>0</i>
6.	<i>golubsko-dobrzyński</i>	<i>55 200,00</i>	<i>0</i>
7.	<i>grudziądzki</i>	<i>37 950,00</i>	<i>0</i>
8.	<i>inowrocławski</i>	<i>67 800,00</i>	<i>0</i>
9.	<i>lipnowski</i>	<i>89 350,00</i>	<i>0</i>
10.	<i>mogileński</i>	<i>28 750,00</i>	<i>0</i>
11.	<i>nakielski</i>	<i>50 600,00</i>	<i>0</i>
12.	<i>radziejowski</i>	<i>36 800,00</i>	<i>0</i>
13.	<i>rypiński</i>	<i>47 150,00</i>	<i>0</i>
14.	<i>sępoleński</i>	<i>37 950,00</i>	<i>0</i>
15.	<i>świecki</i>	<i>78 200,00</i>	<i>0</i>
16.	<i>toruński</i>	<i>55 200,00</i>	<i>0</i>
17.	<i>Wąbrzeski</i>	<i>42 550,00</i>	<i>251 000,00</i>
18.	<i>włocławski</i>	<i>86 250,00</i>	<i>0</i>
19.	<i>żniński</i>	<i>48 300,00</i>	<i>0</i>
	Razem	1 007 000,00	851 000

II. Realizacja zadań dotyczących czynności kontrolno-rozpoznawczych (prewencja)

Czynności kontrolno-rozpoznawcze w woj. kujawsko-pomorskim realizuje 25 funkcjonariuszy oraz 4 pracowników cywilnych z komend miejskich i powiatowych PSP, a także 5 funkcjonariuszy w komendzie wojewódzkiej PSP.

Podstawowe zadania realizowane przez Państwową Straż Pożarną woj. kujawsko-pomorskiego w zakresie prewencji pożarowej polegają na stałym monitorowaniu przestrzegania przepisów przeciwpożarowych poprzez prowadzenie kontroli stanu zabezpieczenia przeciwpożarowego obiektów i terenów oraz rozpoznawaniu innych

miejscowych zagrożeń, a także na prowadzeniu nadzoru nad działalnością rzeczoznawców ds. zabezpieczeń przeciwpożarowych.

Państwowa Straż Pożarna realizuje również zadania wynikające z ustawy „Prawo ochrony środowiska” w zakresie zapobiegania możliwości powstania poważnej awarii przemysłowej oraz z ustawy o planowaniu i zagospodarowaniu przestrzennym w zakresie opiniowania projektów studium uwarunkowań i kierunków zagospodarowania przestrzennego, miejscowych planów zagospodarowania przestrzennego oraz uzgadniania projektów decyzji o ustaleniu lokalizacji inwestycji celu publicznego.

1. W roku 2016 funkcjonariusze pionu kontrolno-rozpoznawczego z komend miejskich i powiatowych PSP przeprowadzili na terenie województwa kujawsko – pomorskiego 1909 kontroli stanu zabezpieczenia przeciwpożarowego obiektów i terenów, w tym:
 - 673 kontrole podstawowe,
 - 202 kontrole sprawdzające,
 - 528 kontroli doraźnych i problemowych,
 - 506 kontroli związanych z przekazaniem obiektu do użytkowania.

Skontrolowano łącznie 3473 obiekty, w tym:

Rodzaj obiektu objętego kontrolą	Liczba skontrolowanych obiektów
Obiekty użyteczności publicznej	1115
Obiekty zamieszkania zbiorowego	446
Obiekty mieszkalne wielorodzinne	153
Obiekty w gospodarstwach rolnych	37
Obiekty na terenach leśnych	238
Obiekty produkcyjne i magazynowe	874
Pozostałe	610

2. W wyniku prowadzonego postępowania administracyjnego wydano:
 - 303 decyzje administracyjne nakazujące usunięcie stwierdzonych podczas kontroli nieprawidłowości,
 - 19 mandatów karnych za naruszenie przepisów przeciwpożarowych przez właścicieli/ zarządców /użytkowników obiektów i terenów,
 - 338 wystąpień do innych organów m. in. Powiatowych Inspektorów Nadzoru Budowlanego oraz Wojewódzkiego Inspektora Ochrony Środowiska.

3. Zadania w zakresie nadzoru nad zakładami dużego i zwiększonego ryzyka wystąpienia poważnej awarii przemysłowej (ZDR i ZZR):

Na terenie województwa kujawsko-pomorskiego zlokalizowanych jest:

- 12 zakładów o dużym ryzyku wystąpienia poważnej awarii przemysłowej (ZDR),
- 8 zakładów zwiększonego ryzyka wystąpienia poważnej awarii przemysłowej (ZZR).

Realizacja zadań w 2016 roku:

- udział w kontrolach prowadzonych w 2 zakładach o zwiększonym ryzyku wystąpienia poważnej awarii przemysłowej oraz we wszystkich 12 zakładach o dużym ryzyku wystąpienia poważnej awarii przemysłowej. Kontrole realizowano w oparciu o ustawę Prawo ochrony środowiska.
- wydano 3 decyzje administracyjne, wynikające z analizy raportów o bezpieczeństwie ZDR dla zakładów:
 - ANWIL S.A. we Włocławku,
 - GASPOL S.A. Rozlewnia Gazu Płynnego Starorypin,
 - Kawernowy Podziemny Magazyn Gazu „Mogilno” w Pałędziu Dolnym.
- wydano 6 opinii do projektów studium uwarunkowań i kierunków zagospodarowania przestrzennego,
- wydano 34 opinii dotyczących miejscowych planów zagospodarowania przestrzennego,
- wydano 31 stanowisk/uzgodnień w sprawie projektów decyzji o ustaleniu lokalizacji inwestycji celu publicznego,
- Prowadzono prace przy organizacji konferencji „Planowanie i zagospodarowanie przestrzenne w aspekcie Dyrektywy Seveso III” w Wieńcu – Zdroju, objętej patronatem merytorycznym Komendanta Wojewódzkiego PSP w Toruniu. Konferencję poświęcono zagadnieniom dotyczącym zapobieganiu skutkom poważnych awarii przemysłowych.

4. Zadania w ramach nadzoru nad działalnością rzeczoznawców ds. zabezpieczeń przeciwpożarowych w roku 2016:

- analiza zawiadomień o uzgodnieniu projektu budowlanego dla inwestycji zlokalizowanych na terenie województwa kujawsko-pomorskiego - łącznie 502 zawiadomienia,

- *bezpośrednie konsultacje z rzeczoznawcami ds. zabezpieczeń przeciwpożarowych na temat uzgodnionej dokumentacji - 50 przypadków,*
- *przeprowadzenie narady służbowej pionu kontrolno-rozpoznawczego komend powiatowych i miejskich PSP z udziałem rzeczoznawców ds. zabezpieczeń przeciwpożarowych. Naradę poświęcono m.in. nowym wymaganiom w zakresie funkcjonowania rzeczoznawców i dokonywania przez nich uzgodnień pod względem ochrony przeciwpożarowej oraz najnowszym rozwiązaniom w zakresie technicznych zabezpieczeń przeciwpożarowych.*

5. *Ekspertyzy techniczne bezpieczeństwa pożarowego oraz wnioski o uzgodnienie rozwiązań zamiennych dotyczących przepisów przeciwpożarowych:*

- *rozpatrzono łącznie 461 wniosków w zakresie uzgodnienia rozwiązań zamiennych w związku z brakiem możliwości spełnienia w budynku wymagań wynikających wprost z przepisów techniczno-budowlanych i przeciwpożarowych,*
- *wydano łącznie 452 postanowienia, w tym 12 postanowień „o nie wyrażeniu zgody” na zastosowanie rozwiązań zamiennych. W 9 przypadkach wydano postanowienia o odmowie wszczęcia postępowania lub kierowano do wnioskodawców pisma wzywające do uzupełniania dokumentacji. Powód: wniosek wystosował podmiot nieuprawniony, i in. braki formalne.*

6. *Prewencja społeczna.*

Działania prewencji społecznej w 2016 roku skierowane są na ograniczenie liczby ofiar pożarów i tlenku węgla w Polsce.

- *W działaniach na rzecz bezpieczeństwa mieszkańców regionu przeprowadzono szereg wykładów skierowanych do społeczności miast i gmin z terenu woj. kujawsko-pomorskiego. Działania te były wynikiem zawartego w 2015 r. porozumienia pomiędzy Kujawsko-Pomorskim Komendantem Wojewódzkim PSP a Zarządem Kujawsko-Pomorskiego Samorządowego Stowarzyszenia „Salutaris”.*

- Podczas konferencji pn. „Bezpieczne Ciepło’ 2016” w Opolu, zorganizowanej przez Zarząd Główny Korporacji Kominiarzy Polskich oraz Wojewódzki Cech Kominiarzy, wygłoszono prelekcję pt. „Bezpieczeństwo pożarowe w aspekcie „Bezpiecznego Ciepła” na Kujawach i Pomorzu”.
- W październiku 2016 r. zainicjowano akcję „Czad i ogień obudź czujność”, jako kontynuację akcji „Nie dla Czadu”. We współpracy z wojewodą kujawsko-pomorskim wszczęto szereg działań, których celem jest dostarczenie wiedzy oraz informacji, zmiana postaw i wzrost świadomości społeczeństwa nt. zagrożenia. Akcja intensywnie realizowana jest w powiatach przez komendantów powiatowych i miejskich PSP.
- W ramach programu „Razem Bezpieczniej - „Programu ograniczania przestępczości i aspołecznych zachowań Razem Bezpieczniej im. Władysława Stasiaka na lata 2016 i 2017”, Państwowa Straż Pożarna łączy się w działaniach z innymi służbami i instytucjami, chcąc ograniczać skalę zjawisk i zachowań, które budzą powszechny sprzeciw i poczucie zagrożenia. Jednym z działań jest udział funkcjonariuszy PSP w zespole roboczym ds. opiniowania projektów - OCENA MERYTORYCZNA WW. PROJEKTU.
- Przygotowanie obiektów (budowa, adaptacja i wyposażenie) oraz organizacja funkcjonowania ścieżek edukacyjnych dla dzieci klas 1-3 Szkół Podstawowych. Projekt realizowany jest przy współpracy Ministerstwa Edukacji Narodowej w ramach programu „Bezpieczna +”. W maju uruchomiono salę w Bydgoszczy. Docelowo ścieżki powstaną także w Toruniu i Inowrocławiu.

III. Stan kadr jednostek organizacyjnych Państwowej Straży Pożarnej na terenie województwa kujawsko-pomorskiego.

Stan zatrudnienia funkcjonariuszy w jednostkach organizacyjnych Państwowej Straży Pożarnej na terenie województwa kujawsko-pomorskiego na dzień 31 grudnia 2016r. wynosi:

- 1542 funkcjonariuszy, przy 1582 etatach;
- 78 pracowników cywilnych, przy 70 etatach.

1. Funkcjonariusze

W roku 2016 w jednostkach organizacyjnych Państwowej Straży Pożarnej woj. kujawsko - pomorskiego przyjęto do służby:

- 16 absolwentów szkół pożarniczych odbywających naukę w systemie dziennym, w tym 2 oficerów ze Szkoły Głównej Służby Pożarniczej oraz 13 aspirantów ze Szkoły Aspirantów Państwowej Straży Pożarnej w Poznaniu i 1 aspiranta ze Szkoły Aspirantów Państwowej Straży Pożarnej w Krakowie;
- 13 osób w ramach naboru do służby;
- 3 strażaków z przeniesienia spoza woj. kujawsko-pomorskiego (KM Świnoujście, KM Warszawa, KM Olsztyn);
 - W roku 2017 planowane jest przyjęcie do służby 22 absolwentów szkół pożarniczych, w tym 3 oficerów oraz 19 aspirantów. Absolwenci rozpoczną służbę w wyznaczonych Komendach Powiatowych/Miejskich na terenie woj. kujawsko-pomorskiego.

W roku 2016 w jednostkach organizacyjnych Państwowej Straży Pożarnej woj. kujawsko - pomorskiego odeszło ze służby:

- 44 funkcjonariuszy - zaopatrzenie emerytalno-rentowe,
- 3 funkcjonariuszy - w wyniku przeniesienia do Wojskowej Ochrony Przeciwpożarowej,
- 5 funkcjonariuszy - zwolnieni ze służby.

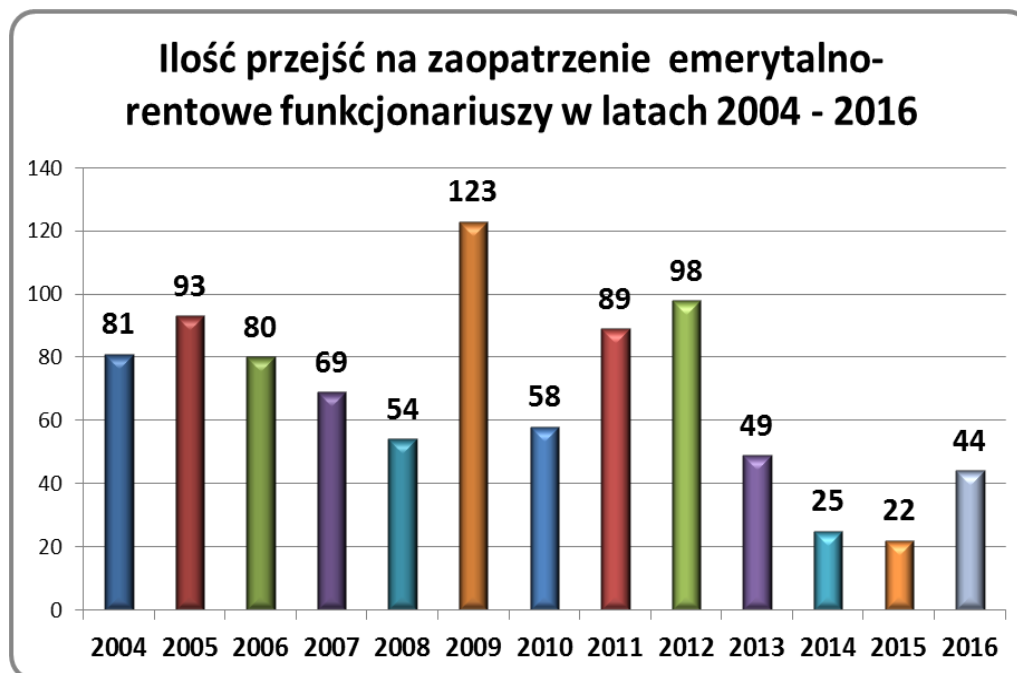

Z uwagi na dużą rotację kadry w ciągu minionych 13 lat, średnia wysługi lat służby nie jest wysoka i wynosi niespełna 13 lat (w okresie 2004-2016 łącznie ze służby odeszło 885 strażaków, co stanowi prawie 60% wszystkich funkcjonariuszy pełniących służbę w województwie).

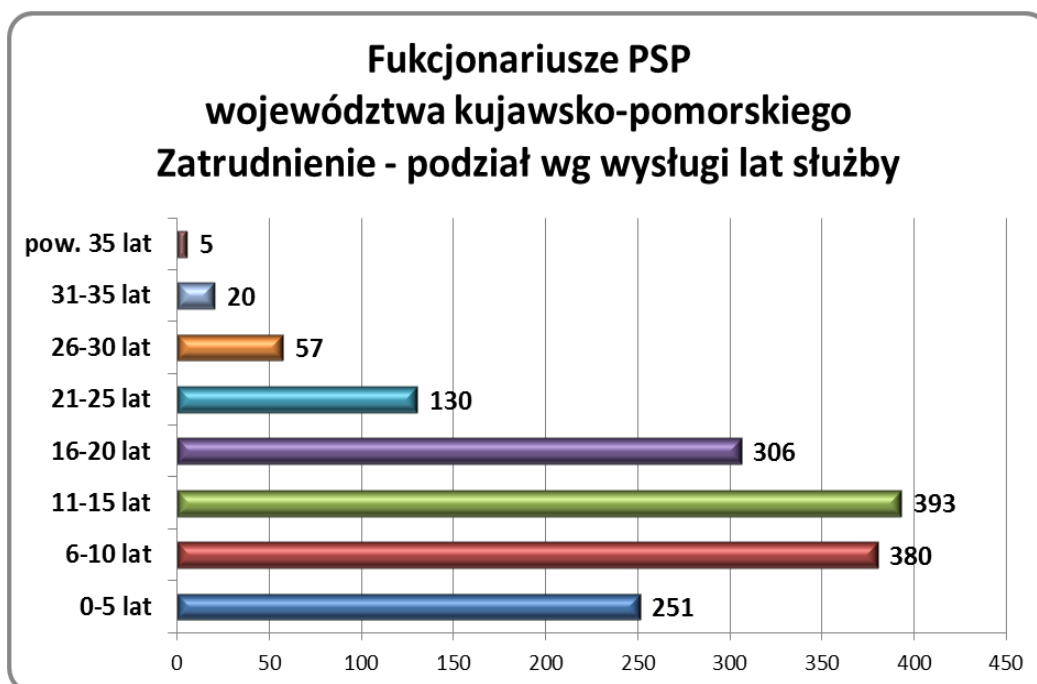

Zdecydowana większość funkcjonariuszy pełniła służbę w tzw. pionie operacyjnym, realizującym zadania związane z działaniami ratowniczo-gaśniczymi. Pozostali wykonywali zadania w pionach: logistycznym (techniczny, kwatermistrzowski, finansowy), prewencyjnym, szkoleniowym i pozostałych (organizacyjny i kadrowy).



System pełnienia służby w PSP:

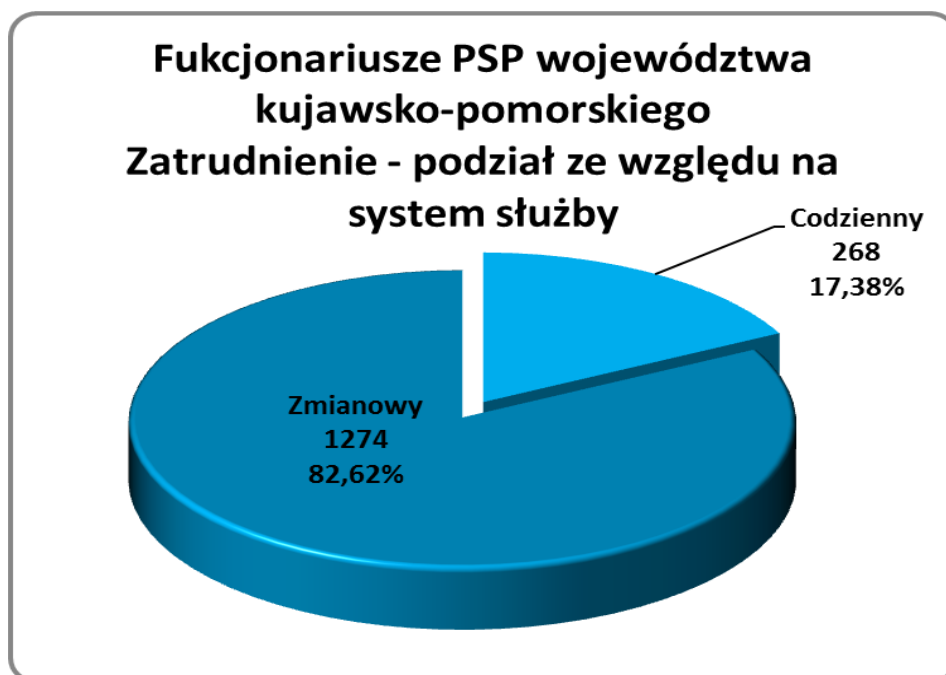

Zatrudnienie według korpusów służbowych:

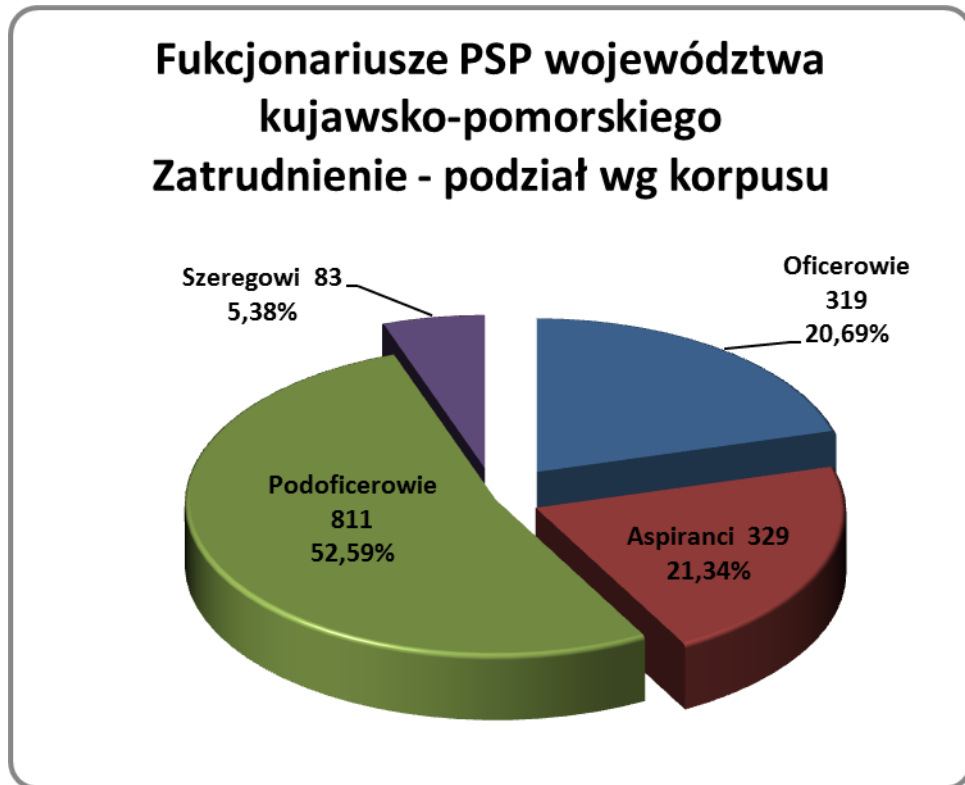

Zatrudnienie według poziomu wykształcenia:

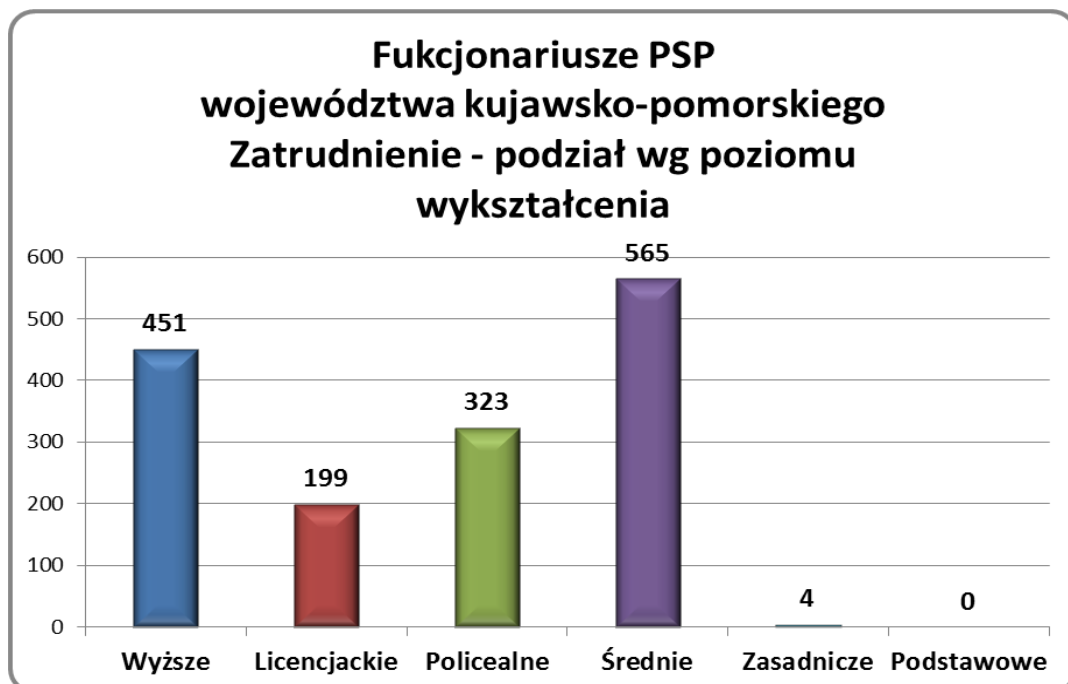

Z uwagi na zbyt małą ilość etatów w stosunku do wymogów określonych przepisami i wytycznymi w zakresie realizowanych zadań służbowych (głównie w zakresie prowadzenia działań ratowniczych oraz utrzymywania gotowości bojowej przez jednostki ratowniczo-gaśnicze), funkcjonariusze wypracowują nadgodziny, które w roku 2016 łącznie wynosiły 418 883 godziny.

W zdecydowanej większości (95,2%) nadgodziny wygenerowane są przez strażaków pełniących służbę w zmianowym rozkładzie czasu służby (398 900 godzin), a pozostałe (4,8%) przez strażaków pełniących służbę w codziennym rozkładzie czasu służby (19 983 godziny).

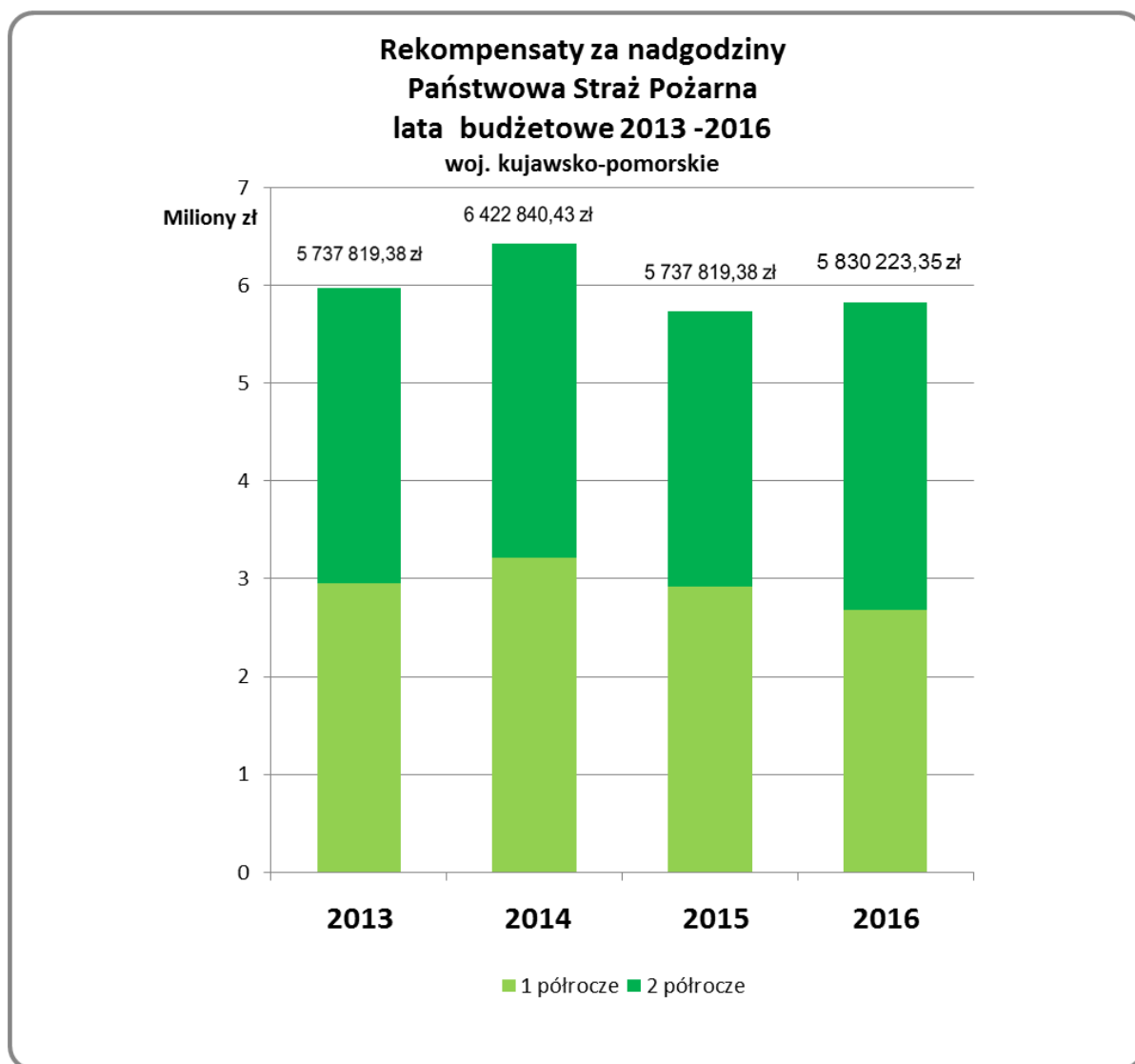

2. Pracownicy cywilni.

Zadania w jednostkach organizacyjnych Państwowej Straży Pożarnej na terenie województwa kujawsko-pomorskiego realizowali również pracownicy cywilni, zatrudnieni w ramach korpusu służby cywilnej oraz na stanowiskach pomocniczych.

Korpus służby cywilnej (etaty i stan zatrudnienia).

Jednostki	Etaty	Stan zatrudnienia (etatowo na 31 grudnia 2016 r.)
KW Toruń	12	12
KP/KM woj. kujawsko-pomorskiego	32	31,5
Razem:	44	43,5*

*w tym osoby zatrudnione na zastępstwo

Stanowiska pomocnicze (etaty i stan zatrudnienia).

Jednostki	Etaty	Stan zatrudnienia (na 31 grudnia 2016 r.)
KW Toruń	4	4
KP/KM woj. kujawsko-pomorskiego	22	19,5
Razem:	26	23,5

Funkcjonariusze PSP województwa kujawsko-pomorskiego Zatrudnienie - stopień ucywilnienia (w przeliczeniu na etaty)

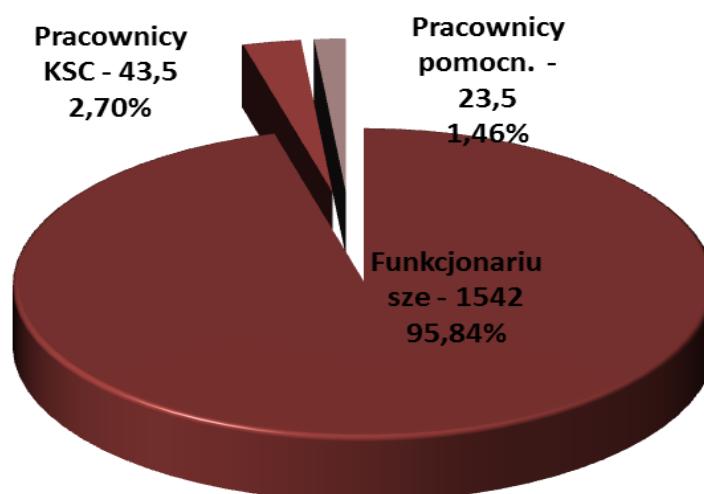

3. Pomoc socjalna w PSP woj. kujawsko-pomorskiego

Jednym z ważniejszych zadań realizowanych przez wydział kadr jest wypełnianie roli organu opiniotwórczego Kujawsko-Pomorskiego Komendanta Wojewódzkiego w zakresie przyznawania pomocy socjalnej emerytom i rencistom Państwowej Straży Pożarnej.

Ilość rozpatrywanych wniosków i wypłacanych kwot pomocy finansowej w 2016 r.:

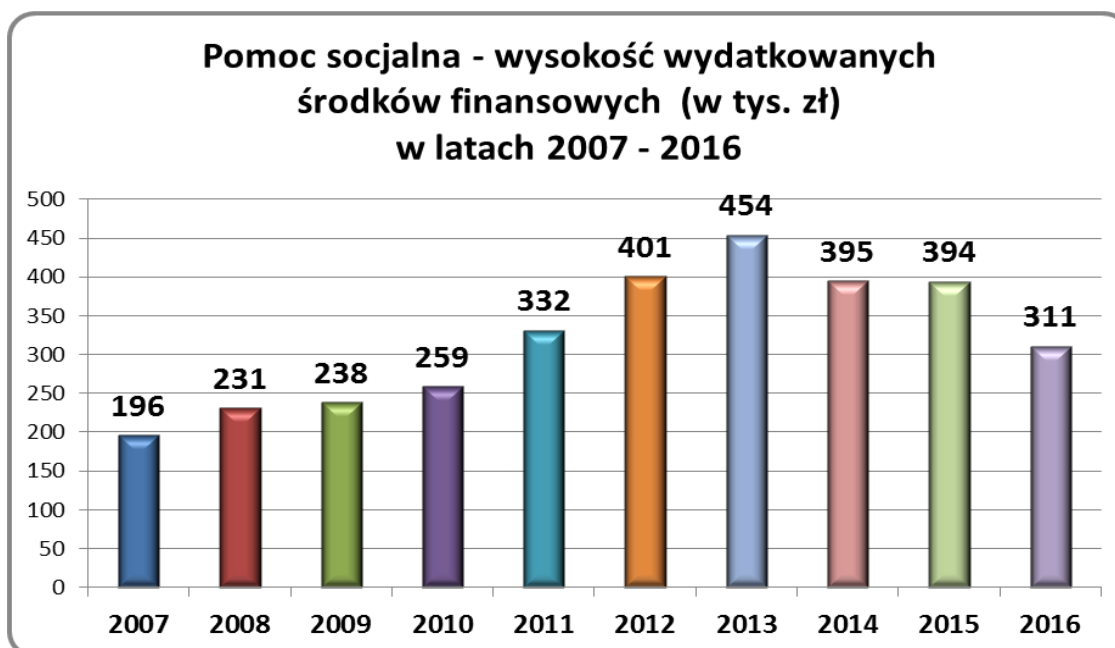
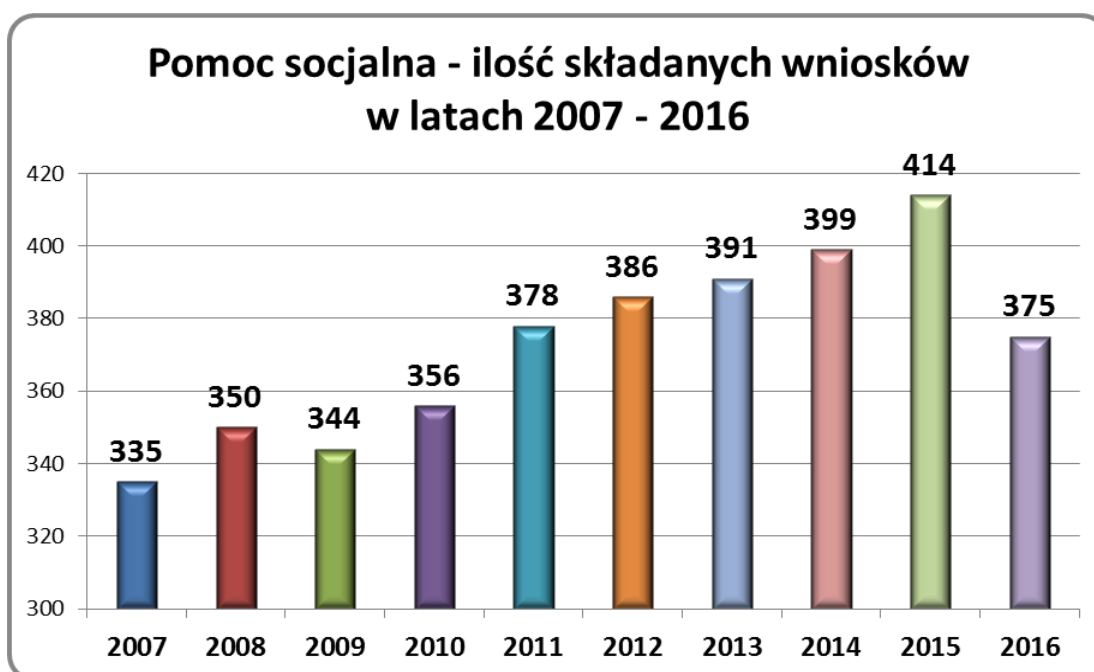

4. Wydatki budżetowe komendy wojewódzkiej oraz komend powiatowych i miejskich Państwowej Straży Pożarnej w 2016 roku

w tys. zł

Klasyfikacja wydatków	USTAWA BUDŻETOWA NA 2016 R.		
	Komen Wojewódzka PSP	Komendy Powiatowe/Miejskie PSP	Razem dla grup wydatków
Płace i pochodne	6 700 000	97 579 000	104 279 000
Świadczenia	378 000	5 693 240	6 071 240
Pozostałe wydatki rzeczowe	1 066 000	7 210 760	8 276 760
Inwestycje	-	1 000 000	1 000 000
Ogółem	8 144 000	111 483 000	119 627 000

STRUKTURA FINANSOWA PAŃSTWOWEJ STRAŻY POŻARNEJ W 2016 ROKU, WOJEWÓDZTWO KUJAWSKO-POMORSKIE USTAWA BUDŻETOWA

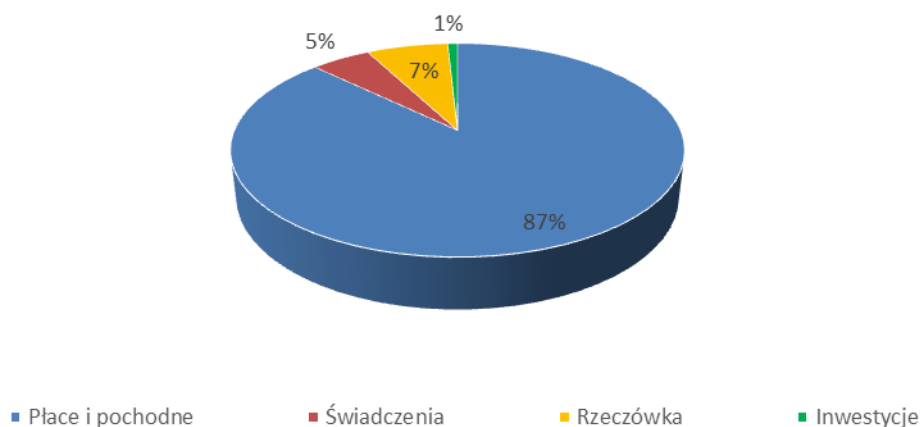

Klasyfikacja wydatków	PLAN FINANSOWY NA 2016 PO DOKONANYCH ZMIANACH		
	Komenda Wojewódzka PSP	Komendy Powiatowe/Miejskie PSP	Razem dla grup wydatków
Płace i pochodne	6 141 013	90 761 795	96 902 808
Świadczenia	219 946	5 015 530	5 235 476
Pozostałe wydatki rzeczowe	1 710 759	8 910 096	10 620 855
Inwestycje	2 074 734	7 359 811	9 434 545
Ogółem	10 146 452	112 047 232	122 193 684

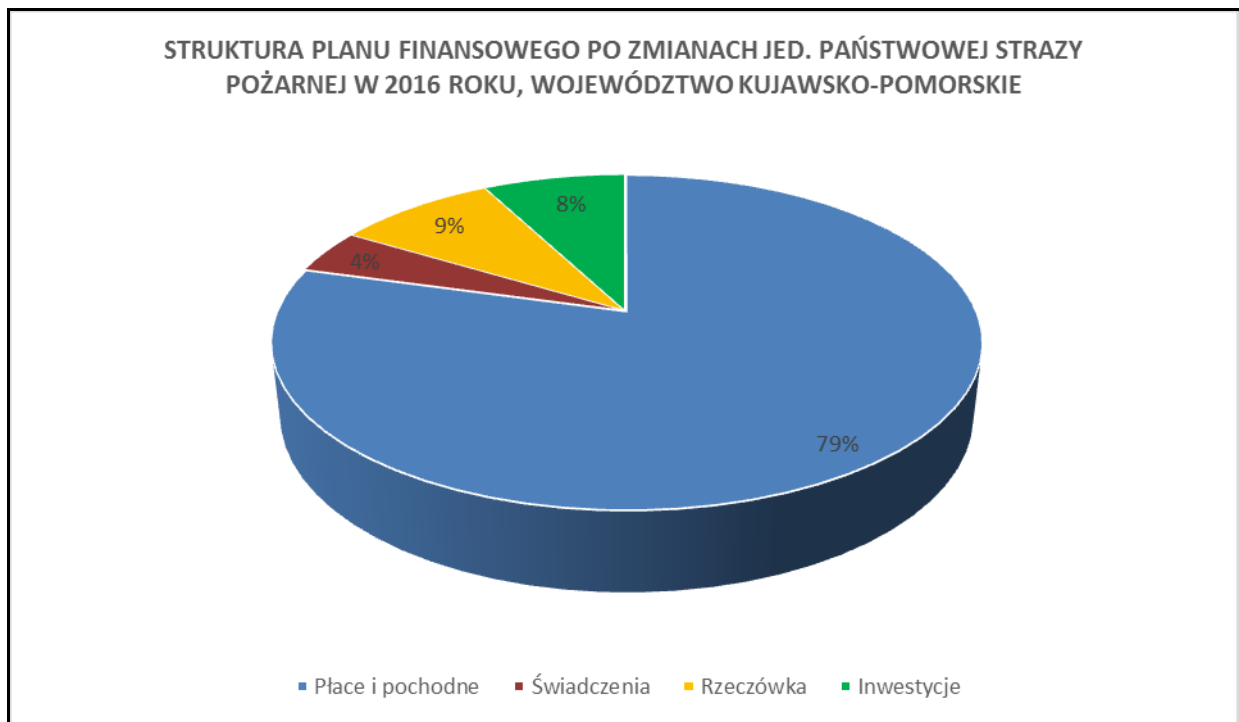

Łączna zmiana planu finansowego jednostek Państwowej Straży Pożarnej

– 2 566 684 zł, w szczególności:

1. *Sfinansowanie skutków podwyższenia od 01 stycznia 2016r. uposażeń strażakom pełniącym służbę w komendach powiatowych (miejskich) Państwowej Straży Pożarnej:*
- 400 000 zł – KM/KP PSP.
2. *Realizacja zadania zakupu działek wodno-pianowych na potrzeby jednostek Państwowej Straży Pożarnej województwa kujawsko-pomorskiego:*
- 46 125 zł – KW PSP Toruń.
3. *Realizacja zadania pn.: „Rozbudowa systemu ratowniczo-gaśniczego na wypadek poważnych awarii, zagrożeń środowiska i klęsk żywiołowych”:*
- 1 100 000 zł – KW PSP Toruń.
4. *Realizacja przez Państwową Straż Pożarną działań wynikających z „Rządowego programu wspomagania w latach 2015 – 2018 organów prowadzących szkoły w zapewnieniu bezpiecznych warunków nauki, wychowania i opieki w szkołach – Bezpieczna +”:*
- 65 460 zł – KM/KP PSP.
5. *Dofinansowanie zakupu średniego samochodu ratowniczo-gaśniczego:*
- 600 000 zł – KW PSP Toruń.
6. *Dofinansowanie jednostek organizacyjnych Państwowej Straży Pożarnej, w celu doposażenia technicznego oraz wymiany sprzętu zniszczonego lub uszkodzonego podczas działań ratowniczych związanych z usuwaniem skutków klęsk żywiołowych:*
- 285 099 zł – KW PSP Toruń.
7. *Realizacja zadań związanych z zapewnieniem właściwego poziomu bezpieczeństwa podczas wizyty Jego Świątobliwości Papieża Franciszka w Rzeczypospolitej Polskiej oraz Światowych Dni Młodzieży – Kraków 2016:*
- 26 991 zł – KM/KP PSP
-3 228 zł – KW PSP Toruń.
8. *Dofinansowanie wydatków związanych z funkcjonowaniem Państwowej Straży Pożarnej, w szczególności na zakup paliwa, umundurowania, remonty (serwis) sprzętu i wyposażenia:*
- 39 781 zł – KM/KP PSP.

Łączny plan finansowy jednostek Państwowej Straży Pożarnej na 2016 r.

w tys. zł

Budżet państwa	Środki samorządowe (bezpośrednie zwiększenie budżetu KM/KP PSP)	Fundusz Wsparcia Państwowej Straży Pożarnej
122 194	2 629	1 382

**Dofinansowanie jednostek PSP w ramach Funduszu Wsparcia
Państwowej Straży Pożarnej wg rodzaju podmiotu**

w tys. zł

Rodzaj podmiotu	Wartość
Gminy i Miasta	379
Starostwa Powiatowe	671
Podmioty prywatne	292
Lasy Państwowe	40
Razem	1 382

**5. Realizacja zadań inwestycyjnych i modernizacyjno-remontowych w zakresie
budownictwa oraz zaopatrzenia w sprzęt i pojazdy PSP.**

1. Zadania inwestycyjne na terenie województwa kujawsko-pomorskiego rozpoczęte w
2016 roku i planowane na lata następne:

- budowa strażnicy Komendy Powiatowej PSP w Świeciu wraz zapleczem użytkowym (budowa rozpoczęta w 2015 r., w trakcie realizacji),
- budowa obiektu garażowo-magazynowego Bazy Środków Gaśniczych i Sprzętu Specjalistycznego przy JRG w Szubinie KP PSP w Nakle n/Notecią,
- rozbudowa Komendy Powiatowej Państwowej Straży Pożarnej w Aleksandrowie Kujawskim.

Budowa strażnicy Komendy Powiatowej PSP w Świeciu wraz zapleczem użytkowym:

- lata budowy – 2015 - 2020 r.,
- kubatura – 12.809 m³,
- ilość miejsc garażowych – 14,
- wartość kosztorysowa – 9 133 000 złotych,
- nakłady poniesione na roboty budow.-montaż. do 2016 r. – 1 5200 000 złotych,
- nakłady planowane na inwestycję w 2017 roku - 1 300 000 złotych („Program modernizacji ...”), z tego 800 000 złotych – środki finansowe zabezpieczone w budżecie Wojewody Kujawsko – Pomorskiego oraz 500 000 złotych – rezerwa celowa;
- do chwili obecnej wykonano stan surowy otwarty, częściowo przyłącza zewnętrzne wody i kanalizacji, kanalizację wewnątrz budynku z części piwnicznej i garażowej, wykonano konstrukcję dachową (pokrycie deska – papa).
- w 2017 roku planuje się wykonanie instalacji sanitarnych, teletechnicznych, ścian działowych, wykonanie robót związanych z utwardzeniem terenu;
- inwestycja pozwoli uzyskać obiekt w nowej technologii z nowoczesnymi instalacjami, spełniający najwyższe standardy służby strażaków oraz garażowania i przechowywania sprzętu. Dodatkowo wybudowany zostanie budynek gospodarczy z pomieszczeniem agregatu, zadaszona wiata oraz boisko sportowe do ćwiczeń.

Budowa obiektu garażowo-magazynowego Bazy Środków Gaśniczych i Sprzętu Specjalistycznego przy Jednostce Ratowniczo-Gaśniczej w Szubinie (KP PSP w Nakle n/Notecią):

- lata budowy – 2015 - 2020 r.,
- kubatura – 4.800 m³,
- ilość miejsc garażowych – 12,
- wartość kosztorysowa - 1.287.000 złotych,
- nakłady poniesione na wykonanie dokumentacji technicznej w 2015 r. – 15.000 złotych.

Na potrzeby budowy obiektu została sporządzona dokumentacja techniczna – projekt wraz z kosztorysem inwestorskim, uzyskano pozwolenie na budowę. Obiekt ma zapewnić miejsce do stacjonowania sprzętu pożarniczego, w tym nośników i kontenerów oraz składowania środków gaśniczych, stanowiących zabezpieczenie wojewódzkiego i centralnego odwołu operacyjnego PSP.

Rozbudowa Komendy Powiatowej Państwowej Straży Pożarnej w Aleksandrowie Kujawskim:

- lata budowy – 2020 - 2023 r.,
- kubatura – 6.872 m³,
- ilość miejsc garażowych – 12,
- wartość kosztorysowa – 6 200 000 złotych,
- rozbudowa KP PSP wraz z PSK oraz JRG na bazie istniejących budynków będzie dodatkowo obejmować budowę boiska wielofunkcyjnego i wieży do ćwiczeń, wykonanie dróg, placów, bieżni, montaż zewnętrznych powietrznych pomp ciepła, wykonanie zewnętrznego oświetlenia terenu, monitoringu terenu, przeniesienie przyłączy: telekomunikacyjnych i energetycznych.

2. Postępowania przetargowe prowadzone przez KW PSP w Toruniu w 2016 roku.

W roku 2016 w Komendzie Wojewódzkiej PSP w Toruniu, w ramach postępowań o udzielenie zamówienia publicznego, podpisano umowy o łącznej wartości **3 492 849,60 złotych**. Przedmiotem umowy było:

- 1) Dostawa mebli biurowych dla nowo wybudowanej strażnicy w Żninie.
Wartość zadania 404 202,60 złotych.
- 2) Dostawa 2 szt. samochodów pożarniczych typ średni w ramach dotacji z WFOSGW w Toruniu – umowa podpisana z Wawraszek ISS.
Wartość: 1 820 400 zł.
- 3) Dostawa 1 szt. samochodu pożarniczego typ średni również z dotacji WFOSGW w Toruniu. Zadanie realizowane w 2 etapach (do 21.11.2016 r. – podwozie, do 31.08.2017 r. – gotowy pojazd) – umowa podpisana z Wawraszek ISS.
Wartość 873 300 zł.
- 4) Dostawa 2 sztuk samochodów lekkich operacyjnych do przewozu ratowników, sprzętu i środków do ratownictwa z napędem 4x4 - umowa podpisana z Yama Sp. z o.o. Autoryzowany Dealer Nissan.
Wartość: 263 220 zł.
- 5) Dostawa 1 sztuki samochodu lekkiego operacyjnego do przewozu ratowników, sprzętu i środków do ratownictwa z napędem 4x4 umowa podpisana z Frank Cars Sp. z o.o. Autoryzowany Dealer Forda.
Wartość: 131 727 zł.

3. Realizacja projektu w ramach Regionalnego Programu Operacyjnego dla jednostek Ochotniczych Straży Pożarnych województwa kujawsko-pomorskiego przy współpracy KW PSP.

W roku 2016 r. rozpoczęto realizację projektu pn. **“Nowoczesne służby ratownicze – zakup pojazdów dla jednostek Ochotniczych Straży Pożarnych – etap I”** współfinansowanego z Europejskiego Funduszu Rozwoju Regionalnego Województwa Kujawsko – Pomorskiego na lata 2014 – 2020. W ramach tego zadania zostanie zakupionych 7 pojazdów pożarniczych typ ciężki oraz 6 pojazdów typ średni. **Szacowana wartość projektu - 7 874 918,64 złotych.**

4. Działania w zakresie projektów realizowanych z funduszy unijnych o zasięgu centralnym.

W roku 2016 rozpoczęto przygotowania do realizacji projektu z Programu Operacyjnego Infrastruktura i Środowisko 2014 – 2020 pn: **„Usprawnienie ratownictwa w transporcie kolejowym – etap I”**. Komenda Wojewódzka PSP w Toruniu w ramach tego projektu realizowała będzie postępowania przetargowe na zakup 22 sztuk przyczep do przewozu kontenerów oraz 1 sztuki kontenera z agregatem proszkowym, z czego do województwa kujawsko-pomorskiego trafią 3 przyczepy oraz kontener z agregatem proszkowym.

W ramach tego projektu, w roku 2017, zakupione zostaną pojazdy i sprzęt:

- lekki samochód zaopatrzeniowy do 3,5 t. – szt. 3,
- nośnik kontenerowy – szt. 3,
- średni samochód ratowniczo-gaśniczy kategorii terenowej do gaszenia pożarów w trudno dostępnym terenie – szt. 1,
- średni samochód ratownictwa technicznego - szt. 2,
- średni samochód ratowniczo-gaśniczy ze zwiększonym potencjałem ratownictwa kolejowego – szt. 1,
- ciężki samochód ratowniczo-gaśniczy ze zwiększonym potencjałem ratownictwa kolejowego – szt. 1,
- lekki samochód rozpoznawczo-ratowniczy z napędem terenowym – szt. 2,
- średni samochód ratowniczo-gaśniczy z funkcją ciągnięcia – szt. 1,
- średni samochód ratowniczo-gaśniczy z modułem proszkowym – szt. 1.

Łączna wartość zadania wynosi 13 650 000 złotych.

W roku 2016 rozpoczęto przygotowania do realizacji projektu z Programu Operacyjnego Infrastruktura i Środowisko 2014 – 2020 pn: „**Zwiększenie skuteczności prowadzenia długotrwałych akcji ratowniczych**”.

W ramach tego projektu dla komend z terenu województwa kujawsko-pomorskiego zostanie zakupiony nw. sprzęt :

- samochód z drabiną mechaniczną SD 37 – szt. 1,
- samochód z podnośnikiem hydraulicznym SHD 40 - szt. 1,
- kontener paliwowy – szt. 1,
- wyposażenie szkół i ośrodków w sprzęt dydaktyczny - kpl. 1.

Łączna wartość zadania wyniesie 6 200 000 złotych.

5. Działania w zakresie pozyskiwania środków z funduszy ochrony środowiska

Narodowy Fundusz Ochrony Środowiska i Gospodarki Wodnej:

- Komenda Wojewódzka PSP w Toruniu w 2016 r. zrealizowała jedną umowę z NFOŚiGW numer 294/2015/Wn2/NZ-ur-lz/D z dnia 17 lipca 2015 roku. Na jej podstawie zakupiono 5 sztuk działek wodno - pianowych DWP – 40, przy dofinansowaniu funduszu na poziomie 50%.

Zakup za kwotę: 57 750 złotych, dofinansowanie funduszu w kwocie: 28 875 złotych.

- W dniu 29 grudnia 2016 roku zawarto z NFOŚiGW umowę nr 265/2016/Wn02/NZ-UR-LZ/D na dofinansowanie w 2017 roku, zakupu 1 sztuki samochodu ratowniczo - gaśniczego.

Udział funduszu w kosztach realizacji przedsięwzięcia wyniesie 280 000 złotych.

Wojewódzki Fundusz Ochrony Środowiska i Gospodarki Wodnej w Toruniu:

Na potrzeby jednostek organizacyjnych PSP województwa kujawsko – pomorskiego, w 2016 roku WFOŚiGW w Toruniu przeznaczył kwotę 1 100 000 złotych.

KW PSP w Toruniu złożyła w WFOŚiGW w Toruniu wniosek o przyznanie dofinansowania w 2017 roku na zakup 1 sztuki samochodu ratowniczo – gaśniczego typ średni oraz wykonania zabudowy samochodu pożarniczego typ średni do ograniczania stref skażeń oraz działań ratownictwa chemiczno - ekologicznego.

W dniu 2 stycznia 2017 r. Zarząd Funduszu wystawił promesę udzielenia dofinansowania na ten cel w wysokości 1 100 000 złotych.

6. Dofinansowanie ze środków „ubezpieczeniowych” przyznawanych na podstawie Rozporządzenia Ministra Spraw Wewnętrznych i Administracji z dnia 2 czerwca 1999 roku (Dz. U. Nr 53 poz. 564 z 1999 r. ze zmianami) dla jednostek PSP i OSP w województwie kujawsko - pomorskim w 2014 roku:

W 2016 roku Komendant Główny Państwowej Straży Pożarnej nie określił puli środków do podziału na potrzeby jednostek organizacyjnych straży pożarnych z terenu województwa kujawsko - pomorskiego.

- Jednostki Państwowej Straży Pożarnej, wnioskujące o przyznanie dofinansowania, pozyskały środki na realizację 4 przedsięwzięć.
Kwota dofinansowania: **211 652 złotych**.

L. p.	Jednostka	Cel	Wnioskowano	Otrzymano
1	KM PSP Toruń	Montaż paneli fotowoltaicznych na budynku JRG nr 3	145.000,00	80.000,00
2	KP PSP Sępólno Krajeńskie	Budowa zespołu szatni JRG wraz z zapleczem sanitarnym	197000,00	30 000,00
3	KW PSP Toruń	Zakup 3 szt. SLOp typu pick – up	90.000,00	90.000,00
4	KW PSP Toruń	Wydruk kalendarzy plakatowych PSP	11.652,00	11.652,00
				211.652,00

- Jednostki Ochotniczej Straży Pożarnej, wnioskujące o przyznanie dofinansowania, pozyskały środki na realizację 1 przedsięwzięcia – dofinansowanie na zakup aparatów ochrony dróg oddechowych w wysokości **10 000 złotych** .

6. Stan wyposażenia jednostek ratowniczo - gaśniczych w sprzęt i pojazdy ratownicze PSP.

1. Zakupy.

W 2016 roku w ramach uzupełniania braków wyposażenia jednostek ratowniczo – gaśniczych w stosunku do obowiązującego normatywu oraz na wymianę wyeksploatowanego sprzętu transportowego i pojazdów, zakupiono:

- średni samochód ratowniczo-gaśniczy GBA 2,5/16 dla Komendy Miejskiej PSP w Bydgoszczy,
- średni samochód ratowniczo-gaśniczy z modułem proszkowym GBAPr 2/16/750 dla Komendy Miejskiej PSP we Włocławku,
- podwozie pod zabudowę średniego samochodu ratowniczo-gaśniczego GBA 2,5/16 dla Komendy Powiatowej PSP w Golubiu-Dobrzyniu,
- cztery samochody rozpoznawczo-ratownicze z napędem 4x4 dla Komendy Miejskiej PSP w Toruniu i komend powiatowych w Mogilnie, Radziejowie i Świeciu,
- dwie łodzie ratownicze z przyczepkami dla komend powiatowych w Aleksandrowie Kujawskim i Inowrocławiu,
- 7 przyczep lekkich dla komend w Bydgoszczy, Chełmnie, Golubiu-Dobrzyniu, Grudziądzu, Inowrocławiu, Toruniu i Żninie.

Wydatki na ww. zakup: **2 mln 985 tys. zł:**

W ramach doposażenia jednostek organizacyjnych Państwowej Straży Pożarnej w sprzęt specjalistyczny, w 2015 roku zakupiono:

- 5 działek wodno-pianowych o wydajności 4000 l/min.
- 6 ubrań gazoszczelnych,
- 2 agregaty oddymiające,
- 9 aparatów powietrznych,
- 7 pił do stali i betonu,
- 32 piły do drewna,
- 400 odcinków węży tłocznych.

Ponadto dokonano kompleksowej wymiany urządzeń wykrywczo-pomiarowych do pomiaru gazów toksycznych w jednostkach ratowniczo-gaśniczych województwa.

Ww. zakupy zrealizowano w oparciu o środki pochodzące z:

- rezerwy celowej dotyczącej uzupełnienia wydatków PSP,
- rezerwy celowej na przeciwdziałanie i usuwanie skutków klęsk żywiołowych,
- środków pochodzących z wpływów uzyskanych ze składek z tytułu obowiązkowego ubezpieczenia od ognia, przekazywanych przez zakłady ubezpieczeń,
- środków Narodowego i Wojewódzkiego Funduszu Ochrony Środowiska i Gospodarki Wodnej,
- samorządów powiatowych i gminnych.

Łącznie w latach 2006-2016 na realizację zadania zakupu pojazdów dla jednostek organizacyjnych Państwowej Straży Pożarnej województwa kujawsko-pomorskiego przeznaczono ponad 99 mln złotych. Środki te pozwoliły na zakup 195 nowych samochodów dla PSP.

2. Eksploatacja pojazdów i sprzętu PSP w 2016r.

Na koniec 2016 roku w jednostkach organizacyjnych Państwowej Straży Pożarnej województwa kujawsko-pomorskiego eksploatowano 29 kontenerów specjalistycznych oraz 439 pojazdów, w tym 79 samochody gaśnicze, 216 samochody specjalne, 5 samochodów pomocniczych, 4 quady, 2 transportery gąsienicowe oraz 128 przyczep i 5 naczep.

Średnie samochody ratowniczo-gaśnicze (wodno-pianowe)

Normatyw wyposażenia w średnie pojazdy ratowniczo – gaśnicze przewiduje 32 pojazdy dla jednostek województwa i 1 samochód na wyposażeniu Ośrodka Szkolenia – łącznie 33 pojazdy.

Stan wyposażenia wynosi 33 pojazdy – brak samochodu dla KP PSP w Świeciu, nad stan w KM PSP w Grudziądzu.

Średnia wieku średnich samochodów ratowniczo-gaśniczych - 4,21 lat.

Norma eksploatacji dla samochodów gaśniczych klasy średniej wynosi 12 lat.

Najstarsze pojazdy:

- KM PSP w Grudziądzu - Star – rok produkcji 2002,
- KP PSP w Radziejowie - Star – rok produkcji 2001.

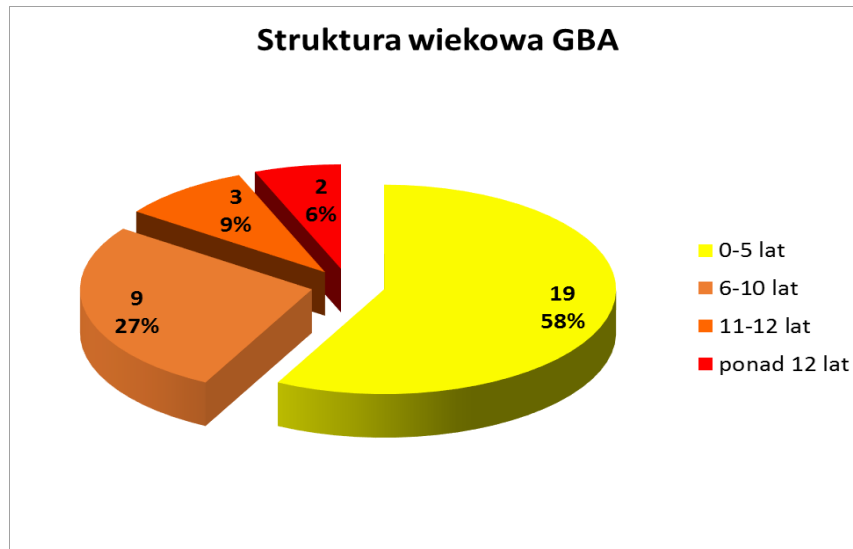

Ciężkie samochody ratowniczo-gaśnicze (wodno-pianowe)

Normatyw wyposażenia w ciężkie pojazdy ratowniczo – gaśnicze przewiduje:

- 31 pojazdów klasy ciężkiej dla jednostek województwa i 1 samochód na wyposażeniu Ośrodka Szkolenia – łącznie 32 pojazdy,
- 2 pojazdy klasy GCBA 7/40 (Bydgoszcz, Włocławek) jako dodatkowe wyposażenie,
- 4 pojazdy klasy GCBA 9/40 (Inowrocław, Mogilno, Rypin, Świecie) jako pojazdy alternatywne do autocystern.

Stan wyposażenia wynosi:

- 30 pojazdów klasy ciężkiej – brak 1 szt. JRG 2 KM PSP we Włocławku i 1 szt. w Ośrodku Szkolenia,
- 2 pojazdy klasy GCBA 7/40 (Bydgoszcz, Włocławek) jako dodatkowe wyposażenie.

Średnia wieku samochodów GCBA wynosi 7,65 lat.

Norma eksploatacji dla samochodów gaśniczych klasy ciężkiej wynosi 15 lat.

Najstarszy pojazd - Renault Kerax z KP PSP w Inowrocławiu - rok produkcji 2000.

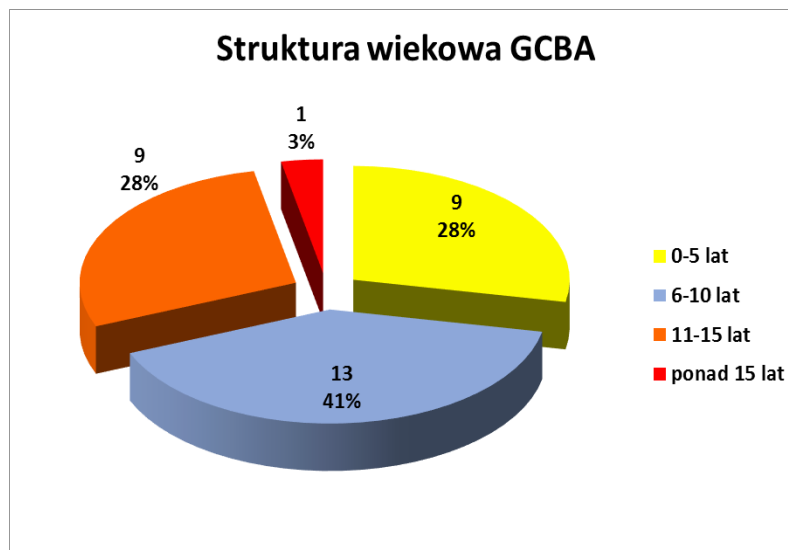

Samochody do działań ratowniczych na wysokości

Normatyw wyposażenia przewiduje:

- 4 autodrabiny, 25 podnośników hydraulicznych z drabiną, 1 podnośnik, łącznie 30 pojazdów.

Stan wyposażenia jednostek województwa wynosi 31 pojazdów.

Pojazd ponadnormatywny znajduje się na wyposażeniu KM PSP w Toruniu.

Średnia wieku samochodów do działań ratowniczych na wysokości - 10,68 lat.

Norma eksploatacji dla samochodów do działań na wysokości wynosi 20 lat.

Najstarsze pojazdy:

- KM PSP w Bydgoszczy - SCHD-40 Mercedes/Bronto – rok produkcji 1991,
- KP PSP w Aleksandrowie Kujawskim – SD 30 Jelcz/Magirus – rok produkcji 1979.

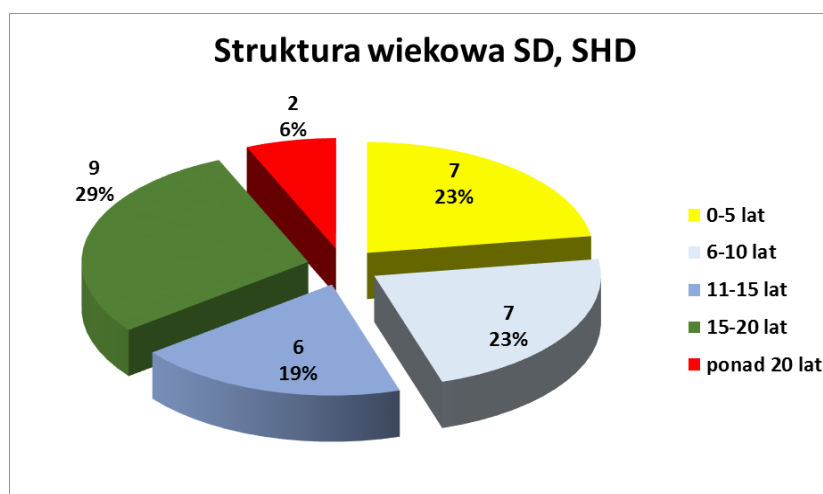

Oprócz pozyskiwania i wymiany zużytych pojazdów, kluczowym problemem jednostek jest utrzymanie sprzętu w pełnej sprawności gwarantującej skuteczne działanie. Realizacja szerokiego spektrum działań ratowniczych i zapewnienie gotowości bojowej do realizacji działań podczas katastrof i klęsk żywiołowych wymaga użytkowania bardzo kosztownego sprzętu specjalistycznego. Utrzymanie w pełnej sprawności na terenie województwa dwóch dużych baz sprzętowych oraz grup ratownictwa wodnego, chemicznego, technicznego, wysokościowego i poszukiwawczo-ratowniczej wymaga znacznych środków finansowych, które przekraczają możliwości budżetu PSP.

W 2016 roku, w drodze decyzji uznania pojazdów za zbędne, **przekazano do jednostek Ochotniczych Straży Pożarnej 12 pojazdów.**

W 2016 roku wszystkie pojazdy eksploatowane przejechały łącznie 1.382.796 km (ponad 200 tys. km mniej niż w 2015 roku) oraz łącznie zużyto 282 tys. litrów oleju napędowego oraz 37 tys. litrów benzyny (29 tys. litrów paliwa mniej niż w 2015 roku).



7. Działalność Ośrodka Szkolenia KW PSP w Toruniu

Działalność dydaktyczna realizowana według rocznego planu pracy Ośrodka Szkolenia zatwierdzonego przez Kujawsko-Pomorskiego Komendanta Wojewódzkiego PSP na rok 2016, przedstawia się następująco:

1. Kształcenie zawodowe dla funkcjonariuszy Państwowej Straży Pożarnej z województwa kujawsko-pomorskiego, organizowane przez Szkołę Podoficerską PSP w Bydgoszczy, na bazie kadry dydaktycznej oraz bazy lokalowo-sprzętowej Ośrodka Szkolenia:
 - Szkolenie uzupełniające strażaka jednostki ochrony przeciwpożarowej (SUS).
2. Kształcenie specjalistyczne dla funkcjonariuszy Państwowej Straży Pożarnej z województwa kujawsko-pomorskiego:
 - Szkolenie specjalistyczne w zakresie ratownictwa chemicznego i ekologicznego,
 - Szkolenie specjalistyczne w zakresie transportu towarów niebezpiecznych,
 - szkolenie specjalistyczne w zakresie przeciwdziałania zagrożeniom chemicznym, biologicznym, radiologicznym, nuklearnym i wybuchowym,
 - Szkolenie z ratownictwa na obszarach wodnych realizowanego przez ksrq w zakresie podstawowym,
 - Szkolenie z ratownictwa wysokościowego realizowanego przez ksrq w zakresie podstawowym,
 - szkolenie obsad stanowisk kierowania PSP.
3. Kształcenie i doskonalenie zawodowe dla funkcjonariuszy Państwowej Straży Pożarnej z województwa kujawsko-pomorskiego:
 - szkolenie z zakresu organizacji doskonalenia zawodowego, organizowania działań ratowniczych oraz dokumentowania zdarzeń dla dowódców jednostek ratowniczo-gaśniczych i dowódców zmian służbowych (DZJRG),
 - szkolenie doskonalące dla strażaków jednostek ratowniczo-gaśniczych PSP z zakresu zarządzania stresem oraz organizacji i udzielania wsparcia psychologicznego (ZSWPS),
 - testy w komorze dymowej dla funkcjonariuszy PSP.
4. Kształcenie i doskonalenie strażaków ratowników Ochotniczych Straży Pożarnych (OSP) z województwa kujawsko-pomorskiego:
 - szkolenie kierujących działaniami ratowniczymi dla członków OSP (OSPKD),
 - szkolenie naczelników OSP(OSPN),
 - szkolenie doskonalące dla strażaków KSRG z zakresu współdziałania z SP ZOZ LPR (LPRT/LPRP),

- testy w komorze dymowej dla druhów OSP.
- 5. Aktualizacja kwalifikacji w zakresie ratownictwa medycznego dla funkcjonariuszy Państwowej Straży Pożarnej z województwa kujawsko-pomorskiego:
 - egzamin potwierdzający posiadanie tytułu ratownika (KPPE).
- 6. Inne szkolenia:
 - szkolenie dla rzeczoznawców ds. zabezpieczeń przeciwpożarowych,
 - szkolenie z profilaktyki uzależnień.

Działalność wspomagająca działalność dydaktyczną dla funkcjonariuszy Państwowej Straży Pożarnej z województwa kujawsko-pomorskiego prowadzona przez Ośrodek Szkolenia dla potrzeb województwa:

1. odprawa szkoleniowa pionu operacyjnego „Kwestie psychologa oraz specjalisty ds. BHP w zakresie ścinki drzew”,
2. odprawa szkoleniowa dot. przeprowadzania egzaminów końcowych na szkoleniach członków OSP,
3. odprawa szkoleniowa dot. nowelizacji „Zasad organizacji doskonalenia zawodowego w Państwowej Straży Pożarnej”,
4. warsztaty tematyczne dla koordynatorów ratownictwa medycznego PSP woj. kujawsko-pomorskiego „Ratownictwo medyczne w ksrg”,
5. warsztaty doskonalące z zakresu ratownictwa technicznego i medycznego podczas wypadków w komunikacji drogowej,
6. warsztaty doskonalące z ratownictwa chemicznego i ekologicznego w ramach CBRNE,
7. warsztaty z zakresu ratownictwa drogowego i budowlanego.

Działalność wspomagająca działalność dydaktyczną dla funkcjonariuszy Państwowej Straży Pożarnej prowadzona przez Biuro Szkolenia KG PSP - przedsięwzięcia np. warsztaty, dedykowane są dla kadry dydaktycznej i członków grup specjalistycznych wg rozdzielnika miejsc przydzielonych dla województwa kujawsko-pomorskiego:

1. kurs specjalistyczny z zakresu obsługi urządzeń do lokalizacji osób zasypanych,
2. szkolenie nt. „Postępowanie dyscyplinarne strażaków PSP oraz zmiany w Kpk. wprowadzone 1.07.2015 r. i ich wpływ na pracę KG PSP”,
3. szkolenie z zakresu topografii oraz systemu globalnej lokalizacji satelitarnej (GPS),
4. szkolenie „Prąd elektryczny, a zagrożenia dla strażaków”,
5. szkolenie CBRNE,
6. szkolenie doskonalące z zakresu ceremoniału pożarniczego dla składu pocztów sztandarowych, pocztów flagowych oraz dowódców uroczystości,
7. szkolenie obsad stanowisk kierowania PSP,

8. szkolenie z zakresu stabilizacji naruszonych konstrukcji,
9. szkolenie z zakresu profilaktyki uzależnień behawioralnych,
10. szkolenie w ramach programu Ognik, Program „Bezpieczna+...”,
11. szkolenie z zakresu obsługi sonarów do celów poszukiwawczych,
12. warsztaty metodyczno-tematyczne z zakresu podstawowego w ratownictwie chemicznym i ekologicznym,
13. warsztaty metodyczno-tematyczne „Organizacja szkoleń z działań poszukiwawczo-ratowniczych realizowanych przez ksrg w zakresie podstawowym”,
14. warsztaty tematyczne pt. „Taktyka zwalczania pożarów – Modułowy wielofunkcyjny trener ratowniczy”,
15. warsztaty szkoleniowe dla przedstawicieli służby BHP jednostek organizacyjnych PSP.

Działalność związana z doskonaleniem sprawności fizycznej:

1. mistrzostwa województwa strażaków w sporcie pożarniczym,
2. mistrzostwa województwa strażaków w pływaniu,
3. mistrzostwa województwa strażaków w halowej piłce nożnej,
4. mistrzostwa województwa strażaków w tenisie stołowym,
5. wojewódzki turniej w sporcie pożarniczym,
6. międzynarodowe zawody juniorów w sporcie pożarniczym,
7. manewry medyczne PSP,
8. zgrupowania reprezentacji województwa w sporcie pożarniczym,
9. zgrupowanie reprezentacji strażaków-płetwonurków,
10. przeprowadzenie testów sprawności fizycznej dla funkcjonariuszy Komendy Wojewódzkiej PSP w Toruniu oraz dla komendantów powiatowych/miejskich PSP z województwa.

Zestawienie zbiorcze ilości uczestników poszczególnych szkoleń i kursów w latach 2014-2016.

	2014		2015		2016	
	szkolenia	absolwenci	szkolenia	absolwenci	szkolenia	absolwenci
<i>SUS PSP - Szkolenie uzupełniające strażaka jednostki ochrony przeciwpożarowej</i>	2	60	2	60	2	57
<i>KPP - Kurs w zakresie kwalifikowanej pierwszej pomocy dla strażaków PSP (wraz z egzaminem)</i>						
<i>KPPE - Egzamin potwierdzający posiadanie tytułu ratownika (potocznie: recertyfikacja)</i>	41	1142	6	142	12	191
<i>CHEP - Szkolenie specjalistyczne w zakresie ratownictwa chemicznego i ekologicznego dla podoficerów PSP</i>	1	27				
<i>CHEKO - Szkolenie specjalistyczne w zakresie ratownictwa chemicznego i ekologicznego</i>	1	20	1	19		
<i>SHS - Szkolenie w zakresie hakowego – sygnalisty dla strażaków Państwowej Straży Pożarnej</i>	10	222	0			
<i>ZSWPD - Szkolenie doskonalące dla dowódców zmian z zakresu zarządzania stresem oraz organizacji i udzielania wsparcia psychologicznego</i>	4	56	0			
<i>ZSWPS - Szkolenie doskonalące dla strażaków jednostek ratowniczo-gaśniczych PSP z zakresu zarządzania stresem oraz organizacji i udzielania wsparcia psychologicznego</i>	34	252	12	90	17	132
<i>SLSRC - Szkolenie z zakresu obsługi sprzętu będącego na wyposażeniu lekkiego samochodu rozpoznania chemicznego</i>						
<i>LPRT - Szkolenie doskonalące dla strażaków KSRG z zakresu współdziałania z SPZOZ Lotnicze Pogotowie Ratunkowe (teoria)</i>						
<i>LPRP - Szkolenie doskonalące dla strażaków KSRG z zakresu współdziałania z SPZOZ Lotnicze Pogotowie Ratunkowe (praktyka)</i>						
<i>DZJRG - Szkolenie z zakresu organizacji doskonalenia zawodowego, organizowania działań ratowniczych oraz dokumentowania zdarzeń dla dowódców jednostek ratowniczo-gaśniczych i dowódców zmian służbowych</i>	1	31	1	32	1	31

KODM - Szkolenie specjalistyczne kierowców - operatorów samochodów z drabina mechaniczną						
MIRM - Szkolenie dla kandydatów na młodszych instruktorów ratownictwa medycznego w KSRG			2	47		
SZMM - Szkolenie z zakresu segregacji w zdarzeniach mnogich i masowych			2	48		
MRM - Szkolenie z zakresu metodyki nauczania ratownictwa medycznego w KSRG			3	44		
TTN - Szkolenie specjalistyczne w zakresie transportu towarów niebezpiecznych			2	41	1	20
CBRNE - Szkolenie specjalistyczne w zakresie przeciwdziałania zagrożeniom chemicznym, biologicznym, radiologicznym, nuklearnym i wybuchowym					1	20
OSK – Szkolenie obsad stanowisk kierowania PSP					1	23
RWZP - Szkolenie z ratownictwa wysokościowego realizowanego przez ksrG w zakresie podstawowym,-					3	36
ROW - Szkolenie z ratownictwa na obszarach wodnych realizowanego przez ksrG w zakresie podstawowym					1	31
Ćwiczenia w komorze dymowej PSP		63		995		71
OSPD - Szkolenie dowódców OSP	9	178	9	164	4	61
OSPN - Szkolenie naczelników OSP	1	44	1	14	3	46
OSPKG - Szkolenie komendantów gminnych ZSOSP				0		
LPRT - Szkolenie doskonalące dla strażaków KSRG z zakresu współdziałania z SPZOZ Lotnicze Pogotowie Ratunkowe (teoria)	1	26	2	87	1	15
LPRP - Szkolenie doskonalące dla strażaków KSRG z zakresu współdziałania z SPZOZ Lotnicze Pogotowie Ratunkowe (praktyka)	1	34	5	114	8	190
OSPP – szkolenie podstawowe strażaków ratowników OSP (od 2016 r.)					22	597
OSPI - Szkolenie podstawowe strażaków ratowników OSP część I	4	148	8	218		

<i>OSP II - Szkolenie podstawowe strażaków ratowników OSP część II</i>	4	141	8	144	3	42
<i>OSP J - Szkolenie podstawowe strażaków ratowników OSP realizowane jednoetapowo</i>	20	731	15	451		
<i>OSP KK - Szkolenie kierowników konserwatorów sprzętu ratowniczego OSP</i>	4	54	6	141	4	79
<i>OSP RT - Szkolenie strażaków ratowników OSP z zakresu ratownictwa technicznego</i>	21	547	16	363	13	262
<i>OSP RW - Szkolenie strażaków ratowników OSP z zakresu działań przeciwpowodziowych oraz ratownictwa na wodach</i>	5	122	5	84	1	24
<i>Ćwiczenia w komorze dymowej OSP</i>		556		475		1071
<i>RZECZ – Szkolenie dla rzeczoznawców ds. zabezpieczeń przeciwpożarowych</i>					1	60
<i>SIOPA - Szkolenie aktualizujące dla inspektorów ochrony przeciwpożarowej (szkolenie aktualizujące)</i>	2	30	2	43		
RAZEM	166	4484	108	3816	98	2999

NOTATKI
