



Rzeczpospolita
Polska



Województwo
Kujawsko-Pomorskie

Unia Europejska
Europejski Fundusz Społeczny



Załącznik do uchwały nr 12/469/21
Zarządu Województwa Kujawsko-Pomorskiego
z dnia 1 kwietnia 2021 roku

WOJEWÓDZKI URZĄD PRACY W TORUNIU

Instrukcja Wykonawcza Instytucji Pośredniczącej (WUP) Regionalnego Programu Operacyjnego Województwa Kujawsko-Pomorskiego na lata 2014-2020

**Toruń, kwiecień 2021
Wersja 8**

Spis treści

WPROWADZENIE	6
Akty prawne i dokumenty regulujące realizację RPO WK-P	6
Objaśnienia skrótów i terminologia	14
CZĘŚĆ I POZIOM PROGRAMU	19
1. ORGANIZACJA IP WUP	20
1.1 Schemat organizacyjny.....	20
1.2. Rola IP WUP.....	26
1.3 Polityka kadrowa.....	37
2. PROGRAMOWANIE	40
2.1 Podpisywanie i aneksowanie porozumienia z IZ RPO WK-P.....	40
2.2 Podpisywanie i aneksowanie porozumienia dotyczącego przetwarzania danych osobowych.....	42
2.3 Zmiany RPO WK-P.....	44
2.4 Aktualizacja SZOOP.....	45
2.5 Sporządzanie i aktualizacja wkładu do OFiP.....	46
2.6 Opracowanie i aktualizacja IW IP WUP.....	47
2.7 Opiniowanie Planu ewaluacji	50
2.8 Udział w pracach Komitetu Monitorującego.....	50
2.9 Zarządzanie ryzykiem w IP WUP	51
2.10 Zapytania interpretacyjne.....	53
3. DESYGNACJA	53
3.1 Audyt desygnacyjny	53
3.2 Utrzymanie kryteriów desygnacji	56
4. CERTYFIKACJA	59
4.1 Sporządzanie deklaracji wydatków.....	59
4.2 Sporządzanie danych finansowych dla IZ RPO WK-P.....	63
4.3 Sporządzanie materiałów do Roczego zestawienia wydatków.....	63
5. ZARZĄDZANIE FINANSOWE	66
5.1 Planowanie finansowe.....	66
5.2 Zgłaszanie zapotrzebowania na środki.....	67
5.3 Uruchomianie środków na dofinansowanie projektów pozakonkursowych PUP.....	69
5.4 Rozliczanie dotacji celowej	71
5.5 Sprawozdanie z wykorzystania dotacji celowej	73
5.6 Harmonogram wydatków	74
5.7 Obowiązki związane z wystawianiem zleceń płatności.....	76
5.8 Prognoza płatności.....	77

5.9 Księgowość.....	78
6. KONTROLE I AUDYTY	80
6.1 Sporządzanie i aktualizacja wkładu IP WUP do PK RPO WK-P i PKP IP WUP.....	80
6.2 Kontrole krzyżowe	82
6.3 Audyt systemu.....	85
6.4 Audyt operacji.....	86
6.5 Roczne sprawozdanie	88
6.6 Analiza i monitoring wyników pokontrolnych z kontroli i audytów programu.....	90
6.7 Sporządzanie materiałów do Roczego podsumowania sprawozdań z audytu i kontroli.....	92
6.8 Kontrole zarządcze.....	94
7. MONITORING I SPRAWOZDAWCZOŚĆ	94
7.1 Sporządzanie informacji kwartalnej.....	94
7.2 Sporządzanie sprawozdania rocznego i końcowego.....	96
7.3 Opracowywanie Planu wdrażania RPO WK-P	98
8. DZIAŁANIA INFORMACYJNE	99
8.1 Opiniowanie aktualizacji Strategii komunikacji RPO WK-P	99
8.2 Opracowanie danych do Roczego planu działań informacyjnych i promocyjnych	100
8.3 Sprawozdawczość w ramach działań informacyjnych.....	101
8.4 Realizacja działań informacyjnych.....	102
8.5 Identyfikowanie i upowszechnianie dobrych praktyk EFS.....	103
8.6 Publikacja informacji na stronach internetowych.....	104
9. POMOC TECHNICZNA	105
9.1 Opracowanie danych niezbędnych do sporządzenia RPD / WPD.....	107
9.2 Planowanie finansowe w ramach PT	108
9.3 Zapotrzebowanie na środki w ramach PT.....	108
9.4 Opracowanie danych niezbędnych do sporządzenia wniosku o płatność z PT.....	108
10. ZAMÓWIENIA PUBLICZNE	109
11. SYSTEMY INFORMATYCZNE	115
11.1 Systemy informatyczne w ramach RPO WK-P	115
11.2 Nadawanie i zmiana uprawnień pracownikom IP WUP w GWD.....	116
11.3 Wycofanie uprawnień pracownikom IP WUP w GWD.....	116
11.4 Blokowanie konta użytkownika w GWD	117
11.5 Awaria GWD	118
11.6 Nadawanie lub zmiana uprawnień Użytkownika I w CST.....	118
11.7 Wycofanie/czasowe wycofanie uprawnień Użytkownika I w CST	119
11.8 Archiwizacja kopii bezpieczeństwa wersji elektronicznej uprawnień.....	120
11.9 Blokowanie konta Użytkownika I z przyczyn bezpieczeństwa.....	120
11.10 Awaria SL2014 zgłoszona przez Użytkownika B	121

11.11 Awaria CST zgłoszona przez Użytkownika I.....	122
11.12 Audyt jakości danych w SL2014	122
11.13 Wylączenie dokumentów z audytu jakości danych w SL2014.....	123
11.14 Modyfikacja danych w SL2014.....	124
11.15 Zgłaszanie do AM IZ potrzeby wykonania raportu w SRHD.....	124
11.16 Usuwanie danych z SL2014.....	125
11.17 Zgłaszanie dodania/modyfikacji/błędów w danych słownikowych w SL2014	126
12. NIEPRAWIDŁOWOŚCI I NADUŻYCIA FINANSOWE	127
12.1 Raportowanie nieprawidłowości	127
12.2 Usuwanie nieprawidłowości systemowej.....	130
12.3 Identyfikacja i zarządzanie ryzykiem wystąpienia nadużyć finansowych	133
12.4 Postępowanie w sytuacji wykrycia podejrzenia nadużycia finansowego	136
12.4.1 Wykrycie nadużycia finansowego i/lub korupcji	137
12.4.2 Wykrycie konfliktu interesów i/lub zмовы przetargowej.....	140
12.4.3 Wykrycie fałszerstwa	145
12.5 Rozpowszechnianie wiedzy na temat nadużyć finansowych	149
13. ARCHIWIZACJA I OBIEG DOKUMENTÓW	151
13.1 Archiwizacja dokumentacji i zachowanie odpowiedniej ścieżki audytu	151
13.2 Przechowywanie i zapewnienie integralności oraz poufności danych	154
13.3 Obieg dokumentów.....	156
CZĘŚĆ II POZIOM PROJEKTÓW	163
14. WYBÓR PROJEKTÓW	164
14.1 Tryb pozakonkursowy.....	164
14.1.1 Konsultowanie założeń do projektów pozakonkursowych/Planu Działania oraz identyfikacja tych projektów	164
14.1.2 Wybór projektów w trybie pozakonkursowym.....	167
14.2 Tryb konkursowy	175
14.2.1 Ogłoszenie konkursu	175
14.2.2 Wprowadzanie zmian w ogłoszonym konkursie	177
14.2.3 Anulowanie konkursu.....	179
14.2.4 Nabór i ocena ekspertów	181
14.2.5 Powołanie KOP	189
14.2.6 Organizacja pracy KOP	194
14.2.7 Przyjęcie wniosku o dofinansowanie projektu oraz weryfikacja warunków formalnych i oczywistych omyłek.....	201
14.2.8 Ocena projektu.....	206
14.3 Postępowanie odwoławcze	218
14.3.1 Wniesienie protestu i weryfikacja wyników oceny	218
14.3.2 Wycofanie protestu przez wnioskodawcę.....	226
15. KONTRAKTACJA	227
15.1 Zawarcie umowy o dofinansowanie projektu	229
15.2 Przyjmowanie zabezpieczenia prawidłowej realizacji umowy	239
15.3 Odstąpienie od zawarcia umowy o dofinansowanie projektu.....	242
15.4 Aneksowanie umowy o dofinansowanie projektu	245

15.5 Rozwiązanie umowy o dofinansowanie projektu	253
15.6 Wprowadzanie zmian do projektu na etapie realizacji.....	257
16. ROZLICZENIA FINANSOWE	259
16.1 Weryfikacja wniosku o płatność i monitorowanie postępu rzeczowego projektu	259
16.2 Realizacja płatności na rzecz beneficjenta	276
17. KONTROLE PROJEKTÓW	279
17.1 Dobór próby projektów do kontroli.....	279
17.2 Przeprowadzanie kontroli planowej.....	281
17.3 Przeprowadzanie wizyty monitoringowej.....	288
17.4 Przeprowadzanie kontroli doraźnej.....	295
17.5 Przeprowadzanie kontroli trwałości.....	302
17.6 Monitorowanie realizacji zaleceń pokontrolnych (kontrole IP WUP)	308
18. NIEPRAWIDŁOWOŚCI I ZWROTY	309
18.1 Nieprawidłowości indywidualne.....	309
18.1.1 Weryfikacja i rejestracja nieprawidłowości.....	317
18.2 Rejestrowanie informacji o kwotach podlegających zwrotowi.....	324
18.3 Odzyskiwanie środków	325
18.4 Nieprawidłowość niezawiniona przez beneficjenta	336
18.5 Zgłoszenie do rejestru podmiotów wykluczonych	340
19. ZAKOŃCZENIE PROJEKTU	343
19.1 Rozliczenie końcowe projektu.....	343
19.2 Zwrot zabezpieczenia prawidłowej realizacji umowy.....	350
20. SPIS ZAŁĄCZNIKÓW	352

WPROWADZENIE

„Instrukcja Wykonawcza Instytucji Pośredniczącej (WUP) Regionalnego Programu Operacyjnego Województwa Kujawsko-Pomorskiego na lata 2014-2020” zawiera opisy procedur zarządzania i kontroli obowiązujące w Wojewódzkim Urzędzie Pracy w Toruniu w ramach pełnienia funkcji Instytucji Pośredniczącej dla Priorytetu 8i *Dostęp do zatrudnienia dla osób poszukujących pracy i osób biernych zawodowo, w tym długotrwale bezrobotnych oraz oddalonych od rynku pracy, także poprzez lokalne inicjatywy na rzecz zatrudnienia oraz wspieranie mobilności pracowników*, w tym:

- Działania 8.1 Podniesienie aktywności zawodowej osób bezrobotnych poprzez działania powiatowych urzędów pracy
- Działania 8.2 Wspieranie aktywności zawodowej w regionie

oraz dla Priorytetu 8v *Przystosowanie pracowników, przedsiębiorstw i przedsiębiorców do zmian*, w tym:

- Poddziałania 8.5.2 Wsparcie outplacementowe.

IW IP WUP opracowano na podstawie Regionalnego Programu Operacyjnego Województwa Kujawsko-Pomorskiego na lata 2014-2020, wytycznych oraz aktów prawnych regulujących wdrażanie regionalnych programów operacyjnych na lata 2014-2020.

W IW IP WUP zidentyfikowano procesy zachodzące podczas wypełniania powierzonych zadań i instrukcje postępowania w ramach realizacji przedmiotowych procesów, ze wskazaniem uczestników procesu, którzy zostali zaznajomieni z aktualnymi i obowiązującymi przepisami, sposobami realizacji procesów, terminami realizacji procesów oraz jednostkami zaangażowanymi w realizację procesu.

AKTY PRAWNE I DOKUMENTY REGULUJĄCE REALIZACJĘ RPO WK-P

Proces wdrażania RPO WK-P jest regulowany w unijnych i krajowych aktach prawnych, a także w innych dokumentach, w tym m.in. wytycznych i wzorach.

1. Akty prawne Unii Europejskiej:

- rozporządzenie Parlamentu Europejskiego i Rady (UE) nr 1303/2013 z dnia 17 grudnia 2013 r. ustanawiające wspólne przepisy dotyczące Europejskiego Funduszu Rozwoju Regionalnego, Europejskiego Funduszu Społecznego, Funduszu Spójności, Europejskiego Funduszu Rolnego na rzecz Rozwoju Obszarów Wiejskich oraz Europejskiego Funduszu Morskiego i Rybackiego oraz ustanawiającego przepisy ogólne dotyczące Europejskiego Funduszu Rozwoju Regionalnego, Europejskiego Funduszu Społecznego, Funduszu Spójności i Europejskiego Funduszu Morskiego i Rybackiego oraz uchylające rozporządzenie Rady (WE) nr 1083/2006 (Dz. Urz. UE L 347 z dnia 20 grudnia 2013 r., s. 320-469, z późn. zm.), zwane **rozporządzeniem ogólnym**;
- rozporządzenie Parlamentu Europejskiego i Rady (UE) nr 1304/2013 z dnia 17 grudnia 2013 r. w sprawie Europejskiego Funduszu Społecznego i uchylające rozporządzenie Rady (WE) nr 1081/2006 (Dz. Urz. UE L 347 z dnia 20 grudnia 2013 r., s. 470-486, z późn. zm.), zwane **rozporządzeniem EFS**;

- rozporządzenie delegowane Komisji nr 480/2014 z dnia 3 marca 2014 r. uzupełniające rozporządzenie Parlamentu Europejskiego i Rady (UE) nr 1303/2013 ustanawiające wspólne przepisy dotyczące Europejskiego Funduszu Rozwoju Regionalnego, Europejskiego Funduszu Społecznego, Funduszu Spójności, Europejskiego Funduszu Rolnego na rzecz Rozwoju Obszarów Wiejskich oraz Europejskiego Funduszu Morskiego i Rybackiego oraz ustanawiające przepisy ogólne dotyczące Europejskiego Funduszu Rozwoju Regionalnego, Europejskiego Funduszu Społecznego, Funduszu Spójności i Europejskiego Funduszu Morskiego i Rybackiego (Dz. Urz. UE L 138 z dnia 13 maja 2014 r., s. 5-44 z późn. zm.), zwane **rozporządzeniem nr 480/2014**;
- rozporządzenie wykonawcze Komisji (UE) nr 821/2014 z dnia 28 lipca 2014 r. ustanawiające zasady stosowania rozporządzenia Parlamentu Europejskiego i Rady (UE) nr 1303/2013 w zakresie szczegółowych uregulowań dotyczących transferu wkładów z programów i zarządzania nimi, przekazywania sprawozdań z wdrażania instrumentów finansowych, charakterystyki technicznej działań informacyjnych, komunikacyjnych i działań na rzecz widoczności w odniesieniu do operacji oraz systemu rejestracji i przechowywania danych (Dz. Urz. UE L 223 z dnia 29 lipca 2014 r., s. 7-18 z późn. zm.);
- rozporządzenie Parlamentu Europejskiego i Rady (UE, EURATOM) nr 2018/1046 z dnia 18 lipca 2018 r. w sprawie zasad finansowych mających zastosowanie do budżetu ogólnego Unii, zmieniające rozporządzenia (UE) nr 1296/2013, (UE) nr 1301/2013, (UE) nr 1303/2013, (UE) nr 1304/2013, (UE) nr 1309/2013, (UE) nr 1316/2013, (UE) nr 223/2014 i (UE) nr 283/2014 oraz decyzję nr 541/2014/UE, a także uchylające rozporządzenie (UE, Euratom) nr 966/2012 (Dz. Urz. UE L 193 z dnia 30 lipca 2018 r., s.1 z późn. zm.) zwane **rozporządzeniem finansowym**;
- rozporządzenie wykonawcze Komisji (UE) nr 1011/2014 z dnia 22 września 2014 r. ustanawiające szczegółowe przepisy wykonawcze do rozporządzenia Parlamentu Europejskiego i Rady (UE) nr 1303/2013 w odniesieniu do wzorów służących do przekazywania Komisji określonych informacji oraz szczegółowe przepisy dotyczące wymiany informacji między beneficjentami a instytucjami zarządzającymi, certyfikującymi, audytowymi i pośredniczącymi (Dz. Urz. UE L 286 z dnia 30 września 2014 r., s. 1 z późn. zm.), zwane **rozporządzeniem nr 1011/2014**;
- rozporządzenie wykonawcze Komisji (UE) nr 215/2014 z dnia 7 marca 2014 r. ustanawiające zasady wykonania rozporządzenia Parlamentu Europejskiego i Rady (UE) nr 1303/2013 ustanawiającego wspólne przepisy dotyczące Europejskiego Funduszu Rozwoju Regionalnego, Europejskiego Funduszu Społecznego, Funduszu Spójności, Europejskiego Funduszu Rolnego na rzecz Rozwoju Obszarów Wiejskich oraz Europejskiego Funduszu Morskiego i Rybackiego oraz ustanawiające przepisy ogólne dotyczące Europejskiego Funduszu Rozwoju Regionalnego, Europejskiego Funduszu Społecznego, Funduszu Spójności i Europejskiego Funduszu Morskiego i Rybackiego w zakresie metod wsparcia w odniesieniu do zmian klimatu, określania celów pośrednich i końcowych na potrzeby ram wykonania oraz klasyfikacji kategorii interwencji w odniesieniu do europejskich funduszy strukturalnych i inwestycyjnych (Dz. Urz. UE L 69 z dnia 8 marca 2014 r., s. 65-84 z późn. zm.), zwane **rozporządzeniem nr 215/2014**;
- rozporządzenie delegowane Komisji (UE) 2015/1970 z dnia 8 lipca 2015 r. uzupełniające rozporządzenie Parlamentu Europejskiego i Rady (UE) nr 1303/2013

- przepisami szczegółowymi dotyczącymi zgłaszania nieprawidłowości w odniesieniu do Europejskiego Funduszu Rozwoju Regionalnego, Europejskiego Funduszu Społecznego, Funduszu Spójności oraz Europejskiego Funduszu Morskiego i Rybackiego (Dz. Urz. UE L 293 z dnia 10 listopada 2015 r., s. 1-5);
- rozporządzenie wykonawcze Komisji (UE) 2015/1974 z dnia 8 lipca 2015 r. określające częstotliwość i format zgłaszania nieprawidłowości w odniesieniu do Europejskiego Funduszu Rozwoju Regionalnego, Europejskiego Funduszu Społecznego, Funduszu Spójności oraz Europejskiego Funduszu Morskiego i Rybackiego na podstawie rozporządzenia Parlamentu Europejskiego i Rady (UE) nr 1303/2013 (Dz. Urz. UE 293 z dnia 10 listopada 2015 r., s. 20-22);
 - rozporządzenie Parlamentu Europejskiego i Rady (UE) nr 2016/679 z dnia 27 kwietnia 2016 r. w sprawie ochrony osób fizycznych w związku z przetwarzaniem danych osobowych i w sprawie swobodnego przepływu takich danych oraz uchylenia dyrektywy 95/46/WE (ogólne rozporządzenie o ochronie danych) (Dz. Urz. UE L Nr 119 z dnia 4 maja 2016 r., s. 1- 88) zwane **RODO**.

2. Krajowe akty prawne:

Ustawy i ich akty wykonawcze:

- ustawa z dnia 11 lipca 2014 r. o zasadach realizacji programów w zakresie polityki spójności finansowanych w perspektywie finansowej 2014-2020 (Dz. U. z 2020 r. poz. 818), zwana **ustawą wdrożeniową**;
- ustawa z dnia 27 sierpnia 2009 r. o finansach publicznych (Dz. U. z 2021 r. poz. 305), zwana **ustawą o finansach publicznych**;
- ustawa z dnia 20 kwietnia 2004 r. o promocji zatrudnienia i instytucjach rynku pracy (Dz. U. z 2020 r. poz. 1409 z późn. zm.), zwana **ustawą o promocji zatrudnienia i instytucjach rynku pracy**;
- ustawa z dnia 11 września 2019 r. prawo zamówień publicznych (Dz. U. poz. 2019 z późn. zm.), zwana **ustawą Pzp**;
- ustawa z dnia 29 września 1994 r. o rachunkowości (Dz. U. z 2021 r. poz. 217);
- ustawa z dnia 26 lipca 1991 r. o podatku dochodowym od osób fizycznych (Dz. U. z 2020 r. poz. 1426 z późn. zm.);
- ustawa z dnia 11 marca 2004 r. o podatku od towarów i usług (Dz. U. z 2020 r. poz. 106 z późn. zm.), zwana **ustawą VAT**;
- ustawa z dnia 10 maja 2018 r. o ochronie danych osobowych (Dz. U. z 2019 r. poz. 1781), zwana **ustawą o ochronie danych osobowych**;
- ustawa z dnia 30 kwietnia 2004 r. o postępowaniu w sprawach dotyczących pomocy publicznej (Dz. U. z 2020 r. poz. 708);
- ustawa z dnia 14 czerwca 1960 r. Kodeks postępowania administracyjnego (Dz. U. z 2020 r. poz. 256 z późn. zm.), zwana **KPA**;
- rozporządzenie Ministra Rozwoju, Pracy i Technologii z dnia 23 grudnia 2020 r. w sprawie wzorów ogłoszeń zamieszczanych w Biuletynie Zamówień Publicznych (Dz. U. poz. 2439);

- rozporządzenie Ministra Rozwoju Pracy i Technologii z dnia 18 grudnia 2020 r. w sprawie protokołów postępowania oraz dokumentacji postępowania o udzielenie zamówienia publicznego (Dz. U. poz. 2434);
- rozporządzenie Prezesa Rady Ministrów z dnia 18 grudnia 2019 r. w sprawie średniego kursu złotego w stosunku do euro stanowiącego podstawę przeliczania wartości zamówień publicznych (Dz. U. poz. 2453);
- rozporządzenie Ministra Infrastruktury i Rozwoju z dnia 19 marca 2015 r. w sprawie udzielania pomocy de minimis w ramach regionalnych programów operacyjnych na lata 2014-2020 (Dz. U. poz. 488 z późn. zm.);
- rozporządzenie Rady Ministrów z dnia 25 sierpnia 2014 r. w sprawie algorytmu ustalania kwot środków Funduszu Pracy na finansowanie zadań w województwie (Dz. U. poz. 1294).

Wytyczne ministra właściwego ds. rozwoju regionalnego:

- Wytyczne w zakresie komitetów monitorujących na lata 2014-2020 obowiązujące od 1 marca 2018 r.;
- Wytyczne w zakresie szczegółowego opisu osi priorytetowych krajowych i regionalnych programów operacyjnych na lata 2014-2020 obowiązujące od 30 stycznia 2015 r.;
- Wytyczne w zakresie realizacji projektów finansowanych ze środków Funduszu Pracy w ramach programów operacyjnych współfinansowanych z Europejskiego Funduszu Społecznego na lata 2014-2020 obowiązujące od 1 stycznia 2019 r.;
- Wytyczne w zakresie procesu desygnacji na lata 2014-2020 obowiązujące od 11 maja 2018 r.;
- Wytyczne w zakresie wykorzystania środków pomocy technicznej na lata 2014-2020 obowiązujące od 16 stycznia 2018 r.;
- Wytyczne w zakresie warunków gromadzenia i przekazywania danych w postaci elektronicznej na lata 2014-2020 obowiązujące od 19 grudnia 2017 r.;
- Wytyczne w zakresie trybów wyboru projektów na lata 2014-2020 obowiązujące od 7 marca 2018 r.;
- Wytyczne w zakresie realizacji zasady partnerstwa na lata 2014-2020 obowiązujące od 28 października 2015 r.;
- Wytyczne w zakresie warunków certyfikacji oraz przygotowania prognoz wniosków o płatność do Komisji Europejskiej w ramach programów operacyjnych na lata 2014-2020 obowiązujące od 31 marca 2015 r.;
- Wytyczne w zakresie realizacji przedsięwzięć z udziałem środków Europejskiego Funduszu Społecznego w obszarze przystosowania przedsiębiorców i pracowników do zmian na lata 2014-2020 obowiązujące od 20 sierpnia 2019 r.;
- Wytyczne w zakresie kwalifikowalności wydatków w ramach Europejskiego Funduszu Rozwoju Regionalnego, Europejskiego Funduszu Społecznego oraz Funduszu Spójności na lata 2014-2020 obowiązujące od 1 stycznia 2021 r.;
- Wytyczne w zakresie monitorowania postępu rzeczowego realizacji programów operacyjnych na lata 2014-2020 obowiązujące od 18 sierpnia 2020 r.;

- Wytyczne w zakresie informacji i promocji programów operacyjnych polityki spójności na lata 2014-2020 obowiązujące od 3 listopada 2016 r.;
- Wytyczne w zakresie sprawozdawczości na lata 2014-2020 obowiązujące od 31 marca 2017 r.;
- Wytyczne w zakresie realizacji zasady równości szans i niedyskryminacji, w tym dostępności dla osób z niepełnosprawnościami oraz zasady równości szans kobiet i mężczyzn w ramach funduszy unijnych na lata 2014-2020 obowiązujące od 11 kwietnia 2018 r.;
- Wytyczne w zakresie kontroli realizacji programów operacyjnych na lata 2014-2020 obowiązujące od 3 października 2019 r.;
- Wytyczne w zakresie ewaluacji polityki spójności na lata 2014-2020 obowiązujące od 30 października 2018 r.;
- Wytyczne w zakresie sposobu korygowania i odzyskiwania nieprawidłowych wydatków oraz zgłaszania nieprawidłowości w ramach programów operacyjnych polityki spójności na lata 2014-2020 obowiązujące od 19 grudnia 2018 r.;
- Wytyczne w zakresie korzystania z usług ekspertów w ramach programów operacyjnych na lata 2014-2020 obowiązujące od 12 kwietnia 2018 r.;
- Wytyczne w zakresie realizacji przedsięwzięć z udziałem środków Europejskiego Funduszu Społecznego w obszarze rynku pracy na lata 2014-2020 obowiązujące od 16 kwietnia 2020 r.

3. Dokumenty programowe

- Regionalny Program Operacyjny Województwa Kujawsko-Pomorskiego na lata 2014-2020 przyjęty decyzją wykonawczą Komisji Europejskiej z dnia 16 grudnia 2014 r. nr CCI 2014PL16M2OP002 oraz uchwałą nr 1/1/14 Zarządu Województwa Kujawsko-Pomorskiego z dnia 8 grudnia 2014 r. (z późn. zm.), zwany **RPO WK-P**;
- Szczegółowy Opis Osi Priorytetowych Regionalnego Programu Operacyjnego Województwa Kujawsko – Pomorskiego na lata 2014-2020 przyjęty uchwałą nr 34/1171/15 Zarządu Województwa Kujawsko-Pomorskiego z dnia 26 sierpnia 2015 r. (z późn. zm.), zwany **SZOOP**;
- Opis Funkcji i Procedur instytucji realizujących Regionalny Program Województwa Kujawsko-Pomorskiego przyjęty uchwałą nr 26/884/15 Zarządu Województwa Kujawsko-Pomorskiego z dnia 1 lipca 2015 r. (z późn. zm.), zwany **OFiP**;
- Kontrakt Terytorialny dla Województwa Kujawsko-Pomorskiego zatwierdzony uchwałą nr 230 Rady Ministrów z dnia 12 listopada 2014 r. w sprawie zatwierdzenia Kontraktu Terytorialnego dla Województwa Kujawsko-Pomorskiego (M.P. poz. 1069 z późn. zm.);
- Porozumienie nr RR-V-Z.041.8.2015 w sprawie realizacji Regionalnego Programu Operacyjnego Województwa Kujawsko – Pomorskiego na lata 2014-2020 z dnia 15 kwietnia 2015 r. (z późn. zm.);
- Porozumienie nr RR-IV-O.041.39.2015 w sprawie powierzenia Instytucji Pośredniczącej przetwarzania danych osobowych w związku z realizacją

Regionalnego Programu Operacyjnego Województwa Kujawsko-Pomorskiego na lata 2014-2020, zawarte w dniu 26 sierpnia 2015 r. (z późn. zm.);

- Kierunkowe zasady dotyczące wyboru oraz dokonywania oceny projektów w ramach Regionalnego Programu Operacyjnego Województwa Kujawsko-Pomorskiego na lata 2014-2020 zatwierdzone uchwałą nr 23/757/15 Zarządu Województwa Kujawsko-Pomorskiego z dnia 10 czerwca 2015 r.;
- Strategia komunikacji Regionalnego Programu Operacyjnego Województwa Kujawsko-Pomorskiego na lata 2014-2020 przyjęta uchwałą nr 16/2015 Komitetu Monitorującego Regionalny Program Operacyjny Województwa Kujawsko-Pomorskiego na lata 2014-2020 z dnia 5 października 2015 r. (z późn. zm.);
- System Oceny Projektów w ramach Regionalnego Programu Operacyjnego Województwa Kujawsko-Pomorskiego przyjęty uchwałą nr 26/885/15 Zarządu Województwa Kujawsko-Pomorskiego z dnia 1 lipca 2015 r. (z późn. zm.), zwany **SOP**;
- Strategia zwalczania nadużyć finansowych w ramach Regionalnego Programu Operacyjnego Województwa Kujawsko-Pomorskiego na lata 2014-2020 przyjęta uchwałą nr 44/1557/15 Zarządu Województwa Kujawsko-Pomorskiego z dnia 28 października 2015 r. (z późn. zm.).

4. Akty normatywne regulujące funkcjonowanie IP WUP:

- Statut Wojewódzkiego Urzędu Pracy w Toruniu zatwierdzony Uchwałą Nr LI/797/14 Sejmiku Województwa Kujawsko – Pomorskiego z dnia 23 czerwca 2014 r.;
- Regulamin Organizacyjny Wojewódzkiego Urzędu Pracy w Toruniu zatwierdzony Uchwałą Nr 8/250/18 Zarządu Województwa Kujawsko – Pomorskiego z dnia 28 lutego 2018 r. (z późn.zm.);
- Uchwała Nr 15/435/15 Zarządu Województwa Kujawsko-Pomorskiego z dnia 15 kwietnia 2015 r. w sprawie upoważnienia Dyrektora Wojewódzkiego Urzędu Pracy w Toruniu;
- Zarządzenie Nr 21/2006 Dyrektora Wojewódzkiego Urzędu Pracy w Toruniu z dnia 28 września 2006 r. w sprawie Instrukcji systemu audytu wewnętrznego i Podręcznika procedur audytu wewnętrznego opracowanego i stosowanego na Stanowisku ds. Audytu Wewnętrznego w Wojewódzkim Urzędzie Pracy w Toruniu;
- Zarządzenie Nr 20/2009 Dyrektora Wojewódzkiego Urzędu Pracy w Toruniu z dnia 30 września 2009 r. w sprawie wprowadzenia elektronicznego systemu obiegu dokumentów;
- Zarządzenie Nr 1/2005 Dyrektora Wojewódzkiego Urzędu Pracy w Toruniu z dnia 7 lutego 2005 r. w sprawie obowiązku prowadzenia w Wojewódzkim Urzędzie Pracy w Toruniu rejestrów kancelaryjnych (z późn. zm.);
- Zarządzenie Nr 11/2010 Dyrektora Wojewódzkiego Urzędu Pracy w Toruniu z dnia 30 kwietnia 2010 r. w sprawie wprowadzenia w Wojewódzkim Urzędzie Pracy w Toruniu systemu kontroli zarządczej;

- Zarządzenie Nr 15/2010 Dyrektora Wojewódzkiego Urzędu Pracy w Toruniu z dnia 29 lipca 2010 r. w sprawie wprowadzenia zasad podnoszenia kwalifikacji zawodowych pracowników WUP (z późn. zm.);
- Zarządzenie Nr 17/2012 Dyrektora Wojewódzkiego Urzędu Pracy w Toruniu z dnia 28 maja 2012 r. w sprawie wprowadzenia Instrukcji kancelaryjnej, Jednolitego rzeczowego wykazu akt oraz Instrukcji w sprawie organizacji i zakresu działania archiwum zakładowego w Wojewódzkim Urzędzie Pracy w Toruniu;
- Zarządzenie Nr 6/2015 Dyrektora Wojewódzkiego Urzędu Pracy w Toruniu z dnia 30 kwietnia 2015 r. w sprawie ustalenia zasad rachunkowości, planu kont dla Wojewódzkiego Urzędu Pracy w Toruniu oraz dokumentacji systemu przetwarzania danych (z późn. zm.);
- Zarządzenie Nr 12/2015 Dyrektora Wojewódzkiego Urzędu Pracy w Toruniu z dnia 3 lipca 2015 r. w sprawie zatwierdzenia Planu Ochrony Informacji Niejawnych Wojewódzkiego Urzędu Pracy w Toruniu;
- Zarządzenie Nr 25/2018 Dyrektora Wojewódzkiego Urzędu Pracy w Toruniu z dnia 13 września 2018 r. w sprawie powołania Zespołu ds. oceny ryzyka w ramach perspektywy finansowej 2014-2020;
- Zarządzenie Nr 15/2018 Dyrektora Wojewódzkiego Urzędu Pracy w Toruniu z dnia 25 maja 2018 r. w sprawie dokumentacji przetwarzania danych osobowych w Wojewódzkim Urzędzie Pracy w Toruniu;
- Zarządzenie Nr 37/2018 Dyrektora Wojewódzkiego Urzędu Pracy w Toruniu z dnia 21 listopada 2018 r. w sprawie polityki zarządzania ryzykiem w Wojewódzkim Urzędzie Pracy w Toruniu (z późn. zm.);
- Zarządzenie Nr 20/2015 Dyrektora Wojewódzkiego Urzędu Pracy w Toruniu z dnia 25 sierpnia 2015 r. w sprawie wprowadzenia Kodeksu Etyki Pracowników Wojewódzkiego Urzędu Pracy w Toruniu;
- Zarządzenie nr 23/2018 Dyrektora Wojewódzkiego Urzędu Pracy w Toruniu z dnia 31 sierpnia 2018 r. w sprawie wyznaczenia Inspektora Ochrony Danych w Wojewódzkim Urzędzie Pracy w Toruniu;
- Zarządzenie Nr 30/2015 Dyrektora Wojewódzkiego Urzędu Pracy w Toruniu z dnia 29 września 2015 r. w sprawie określenia zasad projektowania, opracowywania, wdrażania i obiegu aktów normatywnych;
- Zarządzenie Nr 34/2015 Dyrektora Wojewódzkiego Urzędu Pracy w Toruniu z dnia 12 października 2015 r. w sprawie określenia systemu zastępstw w komórkach organizacyjnych Wojewódzkiego Urzędu Pracy w Toruniu dla zapewnienia ciągłości działalności Urzędu;
- Zarządzenie Nr 36/2015 Dyrektora Wojewódzkiego Urzędu Pracy w Toruniu z dnia 26 października 2015 r. w sprawie powołania Zespołu ds. analizy i oceny ryzyka zawodowego i wdrożenia procedury oceny ryzyka zawodowego w Wojewódzkim Urzędzie Pracy w Toruniu (z późn. zm.);
- Zarządzenie Nr 38/2015 Dyrektora Wojewódzkiego Urzędu Pracy w Toruniu z dnia 3 listopada 2015 r. w sprawie ustalenia procedur kontroli finansowej w Wojewódzkim Urzędzie Pracy w Toruniu;

- Zarządzenie Nr 41/2015 Dyrektora Wojewódzkiego Urzędu Pracy w Toruniu z dnia 29 grudnia 2015 r. w sprawie wprowadzenia Polityki Zwalczania Nadużyć Finansowych w Wojewódzkim Urzędzie Pracy w Toruniu;
- Zarządzenie Nr 13/2018 Dyrektora Wojewódzkiego Urzędu Pracy w Toruniu z dnia 8 marca 2018 r. w sprawie powołania Zespołu Wdrażania i Monitorowania Systemu Zarządzania Bezpieczeństwem Informacji w Wojewódzkim Urzędzie Pracy w Toruniu;
- Zarządzenie Nr 5/2020 Dyrektora Wojewódzkiego Urzędu Pracy w Toruniu z dnia 12 marca 2020 r. w sprawie powołania Komisji Oceny Projektów Wojewódzkiego Urzędu Pracy w Toruniu w ramach Działania 8.2 Wspieranie aktywności zawodowej w regionie oraz Poddziałania 8.5.2 Wsparcie outplacementowe Osi Priorytetowej 8 Aktywni na Rynku Pracy Regionalnego Programu Operacyjnego Województwa Kujawsko – Pomorskiego na lata 2014-2020;
- Zarządzenie Nr 9/2016 Dyrektora Wojewódzkiego Urzędu Pracy w Toruniu z dnia 14 września 2016r. w sprawie instrukcji obiegu i kontroli dokumentów finansowo-księgowych w Wojewódzkim Urzędzie Pracy w Toruniu;
- Zarządzenie Nr 12/2017 Dyrektora Wojewódzkiego Urzędu Pracy w Toruniu z dnia 22 maja 2017 r. Procedura szacowania wartości zamówienia niezależnie od źródła finansowania oraz udzielania zamówień na dostawy, usługi bądź roboty budowlane przy udziale środków unijnych od kwoty 20 tys. zł netto do progu wynikającego z art. 4 pkt. 8 ustawy z dnia 29 stycznia 2004 r. Prawo zamówień publicznych przez Wojewódzki Urząd Pracy w Toruniu (z późn. zm.);
- Zarządzenie Nr 36/2018 Dyrektora Wojewódzkiego Urzędu Pracy w Toruniu z dnia 21 listopada 2018 r. w sprawie zasad i trybu wyznaczania celów w Wojewódzkim Urzędzie Pracy i Toruniu, określania mierników ich realizacji oraz zasad monitorowania ich osiągnięcia (z późn. zm.);
- Zarządzenie Nr 2/2017 Dyrektora Wojewódzkiego Urzędu Pracy w Toruniu z dnia 6 marca 2017 r. w sprawie wprowadzenia Procedury udzielania zamówień publicznych przez Wojewódzki Urząd Pracy w Toruniu i obiegu dokumentów przetargowych, dokumentowania postępowań i gromadzenia dokumentacji w Wojewódzkim Urzędzie Pracy w Toruniu;
- Zarządzenie Nr 5/2021 Dyrektora Wojewódzkiego Urzędu Pracy w Toruniu z dnia 1 marca 2021 r. w sprawie powołania stałej komisji przetargowej do przeprowadzania postępowań o udzielanie zamówień publicznych o wartości przekraczającej próg określony w art. 2 ust.1 pkt 1 ustawy z dnia 11 września 2019 r. – Prawo zamówień publicznych;
- Zarządzenie Nr 10/2017 Dyrektora Wojewódzkiego Urzędu Pracy w Toruniu z dnia 13 kwietnia 2017 r. w sprawie powołania Komisji Wyboru Kandydatów na Ekspertów w ramach Działania 8.2 Wspieranie aktywności zawodowej w regionie oraz Poddziałania 8.5.2 Wsparcie outplacementowe Osi Priorytetowej 8 Aktywni na Rynku Pracy Regionalnego Programu Operacyjnego Województwa Kujawsko-Pomorskiego 2014-2020;
- Zarządzenie Nr 7/2017 Dyrektora Wojewódzkiego Urzędu Pracy w Toruniu z dnia 29 marca 2017 r. w sprawie wprowadzenia Regulaminu naboru kandydatów na ekspertów oceniających projekty w ramach Działania 8.2 Wspieranie aktywności zawodowej w regionie oraz Poddziałania 8.5.2 Wsparcie outplacementowe Osi

Priorytetowej 8 Aktywni na Rynku Pracy Regionalnego Programu Operacyjnego Województwa Kujawsko-Pomorskiego 2014-2020 (z późn. zm.);

- Zarządzenie Nr 22/2019 Dyrektora Wojewódzkiego Urzędu Pracy w Toruniu z dnia 26 listopada 2019 r. w sprawie powołania zespołu zadaniowego ds. prowadzenia postępowań administracyjnych dotyczących zwrotu środków dofinansowania w ramach projektów współfinansowanych ze środków finansowych UE w Wojewódzkim Urzędzie Pracy w Toruniu.

OBJAŚNIENIA SKRÓTÓW I TERMINOLOGIA

Termin/ skrót	Objaśnienie
AM I	Administrator Merytoryczny Instytucji
AM IK	Administrator Merytoryczny Instytucji Koordynującej
AM IZ	Administrator Merytoryczny Instytucji Zarządzającej
Audyt	Ogół działań, poprzez które uzyskuje się niezależną ocenę funkcjonowania instytucji, legalności, gospodarności, celowości, rzetelności; audyt jest zazwyczaj wykonywany przez odrębną komórkę, podporządkowaną bezpośrednio kierownikowi instytucji (audyt wewnętrzny) lub przez podmiot zewnętrzny (audyt zewnętrzny)
Beneficjent	Podmiot, o którym mowa w art. 2 pkt 1 ustawy wdrożeniowej
BGK	Bank Gospodarstwa Krajowego
CST	Centralny system teleinformatyczny, o którym mowa w rozdziale 16 ustawy wdrożeniowej
Desygnacja	Potwierdzenie, o którym mowa w art. 2 pkt 3 ustawy wdrożeniowej
Dokumenty programowe	Dokumenty przyjęte przez IZ RPO WK-P określające warunki i procedury wdrażania RPO WK-P 2014-2020 w zakresie powierzonym w porozumieniu, w tym SZOOP, SOP, Podręcznik Beneficjenta, IP WUP
Dysponent Funduszu Pracy	Minister właściwy do spraw pracy zgodnie z art. 103 ust. 2 ustawy o promocji zatrudnienia i instytucjach rynku pracy, realizujący zadania wynikające z art. 4 tej ustawy
Efektywność zatrudnieniowa	Kryterium określające minimalny odsetek uczestników, którzy podejmą zatrudnienie w wyniku objęcia wsparciem
Efektywność zawodowa	Kryterium określające minimalny odsetek uczestników, których sytuacja na rynku pracy ulegnie poprawie po zakończeniu udziału w projekcie
Ekspert	Osoba, o której mowa w art. 68a ustawy wdrożeniowej
ePUAP	Elektroniczna Platforma Usług Administracji Publicznej
Europejski Fundusz Społeczny (EFS)	Fundusz strukturalny, o którym mowa w rozporządzeniu EFS

Ewaluacja	Badanie/ocena, o których mowa w Wytycznych w zakresie ewaluacji polityki spójności na lata 2014-2020
Fundusze strukturalne	Fundusze o których mowa w art. 2 pkt 5 ustawy wdrożeniowej
FP	Fundusz Pracy
GWD	Generator wniosków o dofinansowanie dla Regionalnego Programu Operacyjnego Województwa Kujawsko-Pomorskiego na lata 2014-2020
Grupa docelowa	Osoba, instytucja lub grupa społeczna bezpośrednio korzystająca z wdrażanej pomocy
IC	Instytucja Certyfikująca
IK	Instytucja Koordynująca
IK UP	Instytucja Koordynująca Umowę Partnerstwa
IMS	Irregularity Management System - system uruchomiony i administrowany przez Komisję Europejską, za pomocą którego informacje o nieprawidłowościach przekazywane są przez państwa członkowskie do KE
IOD	Inspektor Ochrony Danych
IP WUP	Instytucja Pośrednicząca, której rolę pełni Wojewódzki Urząd Pracy w Toruniu
IW IP WUP	Instrukcja Wykonawcza IP WUP
IZ RPO WK-P	Instytucja Zarządzająca Regionalnym Programem Operacyjnym Województwa Kujawsko-Pomorskiego na lata 2014-2020
JST	Jednostka samorządu terytorialnego
KE	Komisja Europejska
KOF-M	Karta oceny formalno-merytorycznej
Komisja Oceny Projektów (KOP)	Komisja, o której mowa w art. 44 ustawy wdrożeniowej
Komitet Monitorujący (KM)	Komitet Monitorujący Regionalny Program Operacyjny Województwa Kujawsko-Pomorskiego na lata 2014-2020
Kontrola systemowa	Kontrola przeprowadzana w IP WUP przez IZ RPO WK-P w celu uzyskania pewności, że wszystkie powierzone funkcje są realizowane w odpowiedni sposób, a system zarządzania i kontroli RPO WK-P funkcjonuje prawidłowo, skutecznie i zgodnie z prawem
MFiPR	Ministerstwo Funduszy i Polityki Regionalnej
MRPiT	Ministerstwo Rozwoju, Pracy i Technologii
Nieprawidłowość indywidualna	Nieprawidłowość o której mowa w art. 2 pkt 36 rozporządzenia ogólnego
Nieprawidłowość indywidualna niezawiniona przez beneficjenta	Nieprawidłowość, która wynika bezpośrednio z działania lub zaniechania instytucji funkcjonującej w systemie wdrażania danego programu operacyjnego lub też z działania lub zaniechania organu państwa

Nieprawidłowość systemowa	Nieprawidłowość, o której mowa w art. 2 pkt 38 rozporządzenia ogólnego
OLAF	Europejski Urząd ds. Zwalczenia Nadużyć Finansowych
Outplacement	Zaplanowane, kompleksowe działania, mające na celu skuteczną organizację procesu zwolnień poprzez zaprojektowanie i udzielenie pomocy zwalnianym pracownikom w odnalezieniu się w nowej sytuacji życiowej, w tym przede wszystkim prowadzące do utrzymania lub podjęcia i utrzymania zatrudnienia, a także wsparcie osób odchodzących z rolnictwa.
Partner	Podmiot w rozumieniu art. 33 ust. 1 projektu ustawy wdrożeniowej
Portal	Portal Funduszy Europejskich: www.funduszeuropejskie.gov.pl
PO RYBY	Program Operacyjny "Rybnictwo i Morze" na lata 2014 - 2020
Projekt	Przedsięwzięcie, o którym mowa w art. 2 pkt 18 ustawy wdrożeniowej
Protest	Pismenne wystąpienie podmiotu wnioskującego o dofinansowanie projektu w ramach RPO WK-P o ponowne sprawdzenie zgodności złożonego wniosku z kryteriami, o których mowa w art. 54 ust. 2 ustawy wdrożeniowej, a także procedurami regulującymi proces oceny wniosków
PROW	Program Rozwoju Obszarów Wiejskich 2014 - 2020
PT	Pomoc techniczna
PUP	Powiatowy urząd pracy
PK RPO WK-P	Plan Kontroli Regionalnego Programu Operacyjnego Województwa Kujawsko-Pomorskiego na lata 2014-2020 na dany rok obrachunkowy
PKP IP WUP	Plan Kontroli Projektów IP WUP w ramach RPO WK-P na dany rok obrachunkowy
PUODO	Prezes Urzędu Ochrony Danych Osobowych
RPD	Roczny Plan Działań Pomocy Technicznej dla Działania 12.2
SWZ	Specyfikacja Istotnych Warunków Zamówienia
SL2014	Aplikacja główna CST
SRHD	Aplikacja raportująca CST
strona internetowa IP WUP	Strona internetowa WUP o adresie: wuptorun.praca.gov.pl .
strona internetowa Programu	Strona internetowa o adresie: www.rpo.kujawsko-pomorskie.pl
Transza	Kwota określona we wniosku o płatność przeznaczona na realizację projektu
Uczestnik projektu	Osoba fizyczna lub podmiot bezpośrednio korzystający z interwencji EFS
UE	Unia Europejska
Umowa o dofinansowanie projektu	Umowa, o której mowa w art. 2 pkt 26 ustawy wdrożeniowej
UP	Umowa Partnerstwa
UW	Kujawsko-Pomorski Urząd Wojewódzki

Użytkownik I	Osoba mająca dostęp do SL2014 lub SL2014 wraz z SRHD, wyznaczona przez właściwą instytucję do wykonywania w jej imieniu czynności związanych z realizacją programu operacyjnego
Użytkownik B	Osoba mająca dostęp do SL2014, wyznaczona przez beneficjenta do wykonywania w jego imieniu czynności związanych z realizacją projektu/projektów
WLWK	Wspólna Lista Wskaźników Kluczowych
Wniosek o dofinansowanie (WND)	Dokument, w którym zawarty jest opis projektu lub przedstawione w innej formie informacje na temat projektu, na podstawie których dokonuje się oceny spełnienia przez ten projekt kryteriów wyboru projektów. Za integralną część wniosku o dofinansowanie uznaje się wszystkie jego załączniki
Wniosek o płatność	Dokument składany przez beneficjentów zgodnie z harmonogramem płatności w SL2014, celem wnioskowania o środki, rozliczenia wydatków, wypełnienia obowiązków sprawozdawczych w ramach projektów
WOROW	Wspólna Organizacja Rynku Owoców i Warzyw Unii Europejskiej w okresie 2014-2020
WPD	Wieloletni Plan Działań Pomocy Technicznej dla Działania 12.1
Współfinansowanie krajowe z budżetu państwa	Środki, o których mowa w art. 2 pkt 30 ustawy wdrożeniowej
Współfinansowanie UE	Współfinansowanie, o którym mowa w art. 2 pkt 31 ustawy wdrożeniowej
WUP	Wojewódzki Urząd Pracy w Toruniu
Wydatek kwalifikowalny	Wydatek lub koszt poniesiony w związku z realizacją projektu w ramach RPO WK-P, który spełnia kryteria refundacji, rozliczenia (w przypadku systemu zaliczkowego), zgodnie z rozporządzeniem ogólnym, rozporządzeniem EFS, z ustawą wdrożeniową i przepisami rozporządzeń wydanych do tej ustawy oraz zgodne z SZOOP, wytycznymi i umową o dofinansowanie projektu
Wytyczne	Instrument prawny, o którym mowa w art. 2 pkt 32 ustawy wdrożeniowej
Zamówienie	Umowa odpłatna, zawarta zgodnie z warunkami wynikającymi z ustawy Pzp albo umowy o dofinansowanie projektu, pomiędzy zamawiającym a wykonawcą, której przedmiotem są usługi, dostawy lub roboty budowlane przewidziane w Projekcie
Zarząd WK-P	Zarząd Województwa Kujawsko-Pomorskiego

CZĘŚĆ I

POZIOM PROGRAMU

1. ORGANIZACJA IP WUP

1.1 Schemat organizacyjny

WUP w Toruniu jest jednostką organizacyjną Samorządu Województwa Kujawsko-Pomorskiego, powołaną Uchwałą Nr 435/2000 Sejmiku Województwa Kujawsko-Pomorskiego z dnia 12 czerwca 2000 r.

W strukturze WUP powołane zostały następujące komórki organizacyjne zaangażowane we wdrażanie EFS i realizację zadań powierzonych IP WUP w ramach RPO WK-P:

– Wydział Wdrażania RPO, podlegający Wicedyrektorowi ds. Rynku Pracy z trzema jednostkami zaangażowanymi we wdrażanie RPO:

- Zespołem ds. Wdrażania i Monitorowania,
- Oddziałem ds. Projektów Konkursowych,
- Zespołem ds. Projektów Pozakonkursowych,

– Zespół ds. Obsługi Finansowej Funduszy Unijnych, podlegający Głównemu Księgowemu;

– Wydział ds. Kontroli, podlegający Wicedyrektorowi ds. Poradnictwa Zawodowego i Pośrednictwa Pracy,

– Wydział Rynku Pracy, podlegający Wicedyrektorowi ds. Rynku Pracy.

Regulamin organizacyjny Wojewódzkiego Urzędu Pracy w Toruniu określa zasady wewnętrznej organizacji, strukturę i zakres działania komórek organizacyjnych, wchodzących w jego skład. Struktura, podział zadań i kompetencji poszczególnych komórek organizacyjnych WUP, wynikają z hierarchicznej struktury Urzędu. Kontrola wykonywanych zadań, co do zasady odbywa się w ramach pionowej struktury zarządzania – Dyrektor, Wicedyrektor, Kierownik Wydziału, Pracownik, jednakże w przypadku wybranych procedur nie jest wymagana akceptacja Kierownika Wydziału oraz Wicedyrektora. W niektórych procesach zatwierdzenie odbywa się na poziomie Kierownika Wydziału.

W przypadku nieobecności osób wyznaczonych do wykonania czynności określonych w IW IP WUP, czynności tych dokonują osoby je formalnie zastępujące bądź właściwe osoby wyższe w hierarchii służbowej.

Zgodnie z §19 Regulaminu organizacyjnego WUP w Toruniu Dyrektor WUP może upoważnić Wicedyrektorów WUP do załatwiania w jego imieniu spraw i podpisywania dokumentów. W związku z powyższym w poszczególnych procesach IW IP WUP w przypadku udzielenia odpowiedniego upoważnienia - Dyrektora WUP może zastąpić Wicedyrektor właściwego pionu.

WUP realizuje zadania IP w ramach RPO WK-P na podstawie:

– Porozumienia nr RR-V-Z.041.8.2015 w sprawie realizacji Regionalnego Programu Operacyjnego Województwa Kujawsko – Pomorskiego na lata 2014-2020 z dnia 15 kwietnia 2015 r. (z późn. zm.)

Zasady wewnętrznej organizacji, strukturę i zakres działania poszczególnych komórek organizacyjnych WUP określa *Regulamin Organizacyjny Wojewódzkiego Urzędu Pracy w Toruniu*, który został przyjęty Uchwałą Nr 8/250/18 Zarządu Województwa Kujawsko-Pomorskiego z dnia 28 lutego 2018 r. (z późn.zm.)

R	WICEDYREKTOR DS. RYNKU PRACY
RP	Wydział Rynku Pracy
RWP	Wydział Wdrażania Regionalnego Programu Operacyjnego (RPO)
RWP.I	Zespół ds. Wdrażania i Monitorowania
RWP.II	Oddział ds. Projektów Konkursowych
RWP.III	Zespół ds. Projektów Pozakonkursowych
RWER	Wydział Wdrażania Programu Operacyjnego Wiedza Edukacja Rozwój (PO WER)
RWER.I	Zespół ds. Wdrażania i Monitorowania
RWER.II	Oddział ds. Projektów Konkursowych
RWER.III	Zespół ds. Projektów Pozakonkursowych
RFG	Wydział ds. Funduszu Gwarantowanych Świadczeń Pracowniczych (FGŚP)
RFGW	Oddział ds. Wypłaty Świadczeń i Monitorowania Udzielonej Pomocy Publicznej
RFGZ	Oddział ds. Dochodzenia Zwrotu Należności

D	DYREKTOR
GK	GLÓWNY KSIĘGOWY Wydział Obsługi Budżetu i Funduszy
GB	Oddział Finansów i Księgowości
GO	Zespół ds. Obsługi Finansowej Funduszy Unijnych
GF	Oddział ds. Obsługi Finansowej Funduszu Gwarantowanych Świadczeń Pracowniczych
DR	Zespół Radców Prawnych
DK	Zespół ds. Kadr
DA	Wydział Badań i Analiz
DBH	Stanowisko ds. Bezpieczeństwa i Higieny Pracy
DZ	Zespół ds. Zamówień Publicznych
DP	Pełnomocnik ds. Ochrony Informacji Niejawnych
DB	Inspektor Ochrony Danych (IOD)
DKW	Stanowisko ds. Kontroli Wewnętrznej

P	WICEDYREKTOR DS. PORADNICTWA ZAWODOWEGO I POŚREDNICTWA PRACY
PC	Centrum Informacji i Planowania Kariery Zawodowej (CIIPKZ)
PCB	Centrum Informacji i Planowania Kariery Zawodowej – Oddział w Bydgoszczy
PCWŁ	Centrum Informacji i Planowania Kariery Zawodowej – Oddział we Włocławku
PP	Wydział Pośrednictwa Pracy
PPP	Oddział ds. Pośrednictwa Pracy
PPE	Zespół EURES
PZ	Wydział ds. Koordynacji Systemów Zabezpieczenia Społecznego
PI	Wydział ds. Informatyki
PO	Wydział Organizacji i Administracji
POB	Zespół ds. Obsługi w Bydgoszczy
PKO	Wydział ds. Kontroli

Komórki pośrednio zaangażowane we wdrażanie Działań w ramach RPO

Komórki bezpośrednio zaangażowane we wdrażanie Działań w ramach RPO

Schemat organizacyjny Wydziału Wdrażania RPO

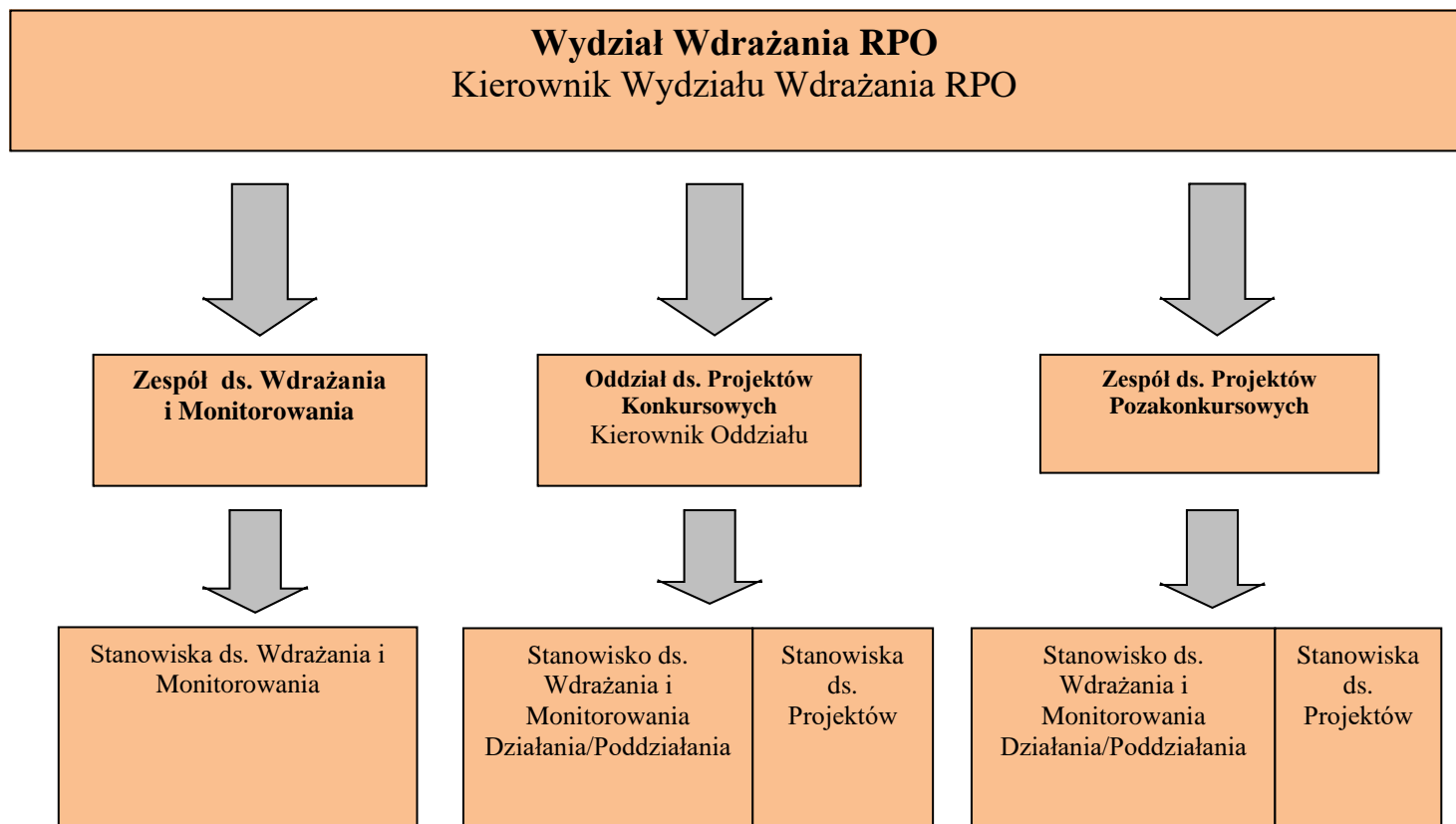

**Schemat
organizacyjny
Wydziału Obsługi
Budżetu i Funduszy**

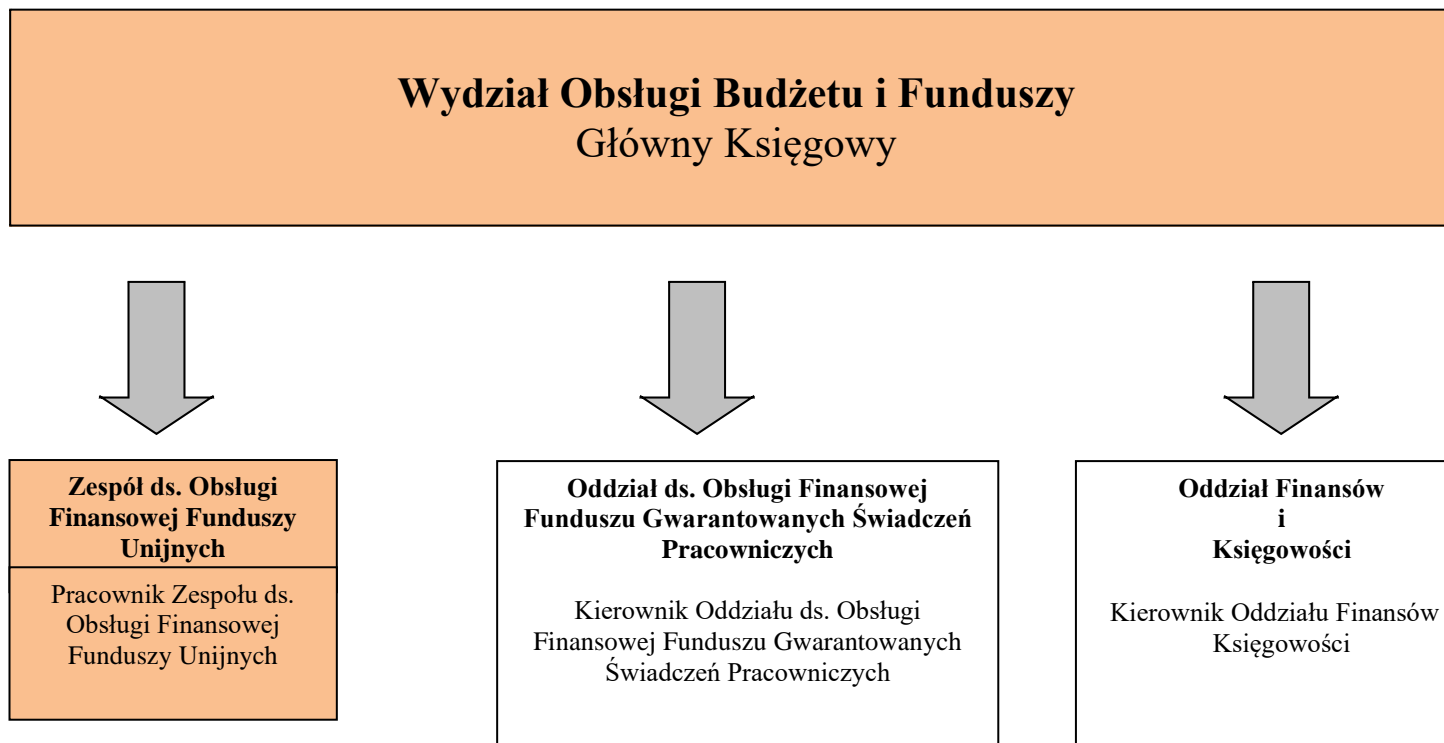

**Schemat
organizacyjny
Wydziału ds.
Kontroli**

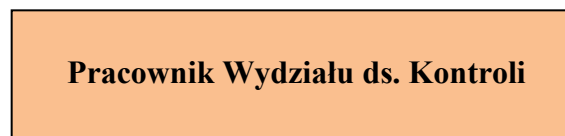
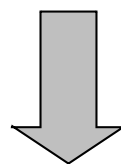
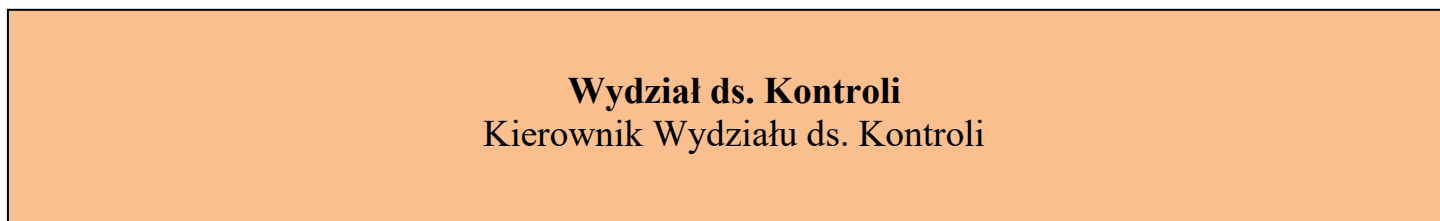

**Schemat
organizacyjny
Wydziału Rynku
Pracy**

Wydział Rynku Pracy
Kierownik Wydziału Rynku Pracy

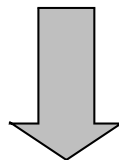

Pracownik Wydziału Rynku Pracy

1.2. Rola IP WUP

Wojewódzki Urząd Pracy w Toruniu pełni funkcję Instytucji Pośredniczącej (IP WUP) w ramach Osi priorytetowej 8. Aktywni na rynku pracy, cel tematyczny 8. *Promowanie trwałego i wysokiej jakości zatrudnienia oraz wsparcie mobilności pracowników* w ramach następujących priorytetów:

1. *8 i Dostęp do zatrudnienia dla osób poszukujących pracy i osób biernych zawodowo, w tym długotrwale bezrobotnych oraz oddalonych od rynku pracy, także poprzez lokalne inicjatywy na rzecz zatrudnienia oraz wspieranie mobilności pracowników* w tym:
 - Działania 8.1 Podniesienie aktywności zawodowej osób bezrobotnych poprzez działania powiatowych urzędów pracy
 - Działania 8.2 Wspieranie aktywności zawodowej w regionie
 - Poddziałania 8.2.1 Wsparcie na rzecz podniesienia poziomu aktywności zawodowej osób pozostających bez zatrudnienia
 - Poddziałania 8.2.2 Wsparcie osób pracujących znajdujących się w niekorzystnej sytuacji na rynku pracy
2. *8v Przystosowanie pracowników, przedsiębiorstw i przedsiębiorców do zmian*, w tym:
 - Poddziałania 8.5.2 Wsparcie outplacementowe.

Szczegółowe informacje dot. ww. Działań/Poddziałań (w tym: cel szczegółowy, typy projektów, typ beneficjenta/tryb wyboru projektów) zawarte są w Szczegółowym Opisie Osi Priorytetowych Regionalnego Programu Operacyjnego Województwa Kujawsko-Pomorskiego na lata 2014-2020.

Efektom realizowanych działań będzie podniesienie zdolności do zatrudnienia wspieranych osób, a jednym z wyznaczników tego będzie tzw. efektywność zatrudnieniowa określająca minimalny odsetek uczestników, którzy podejmą zatrudnienie w wyniku objęcia wsparciem. Efektom będzie również odsetek osób, których sytuacja na rynku pracy ulegnie poprawie po zakończeniu udziału w projekcie tzw. efektywność zawodowa.

IP WUP realizuje również zadania w ramach Osi Priorytetowej 12 Pomoc techniczna Regionalnego Programu Operacyjnego Województwa Kujawsko-Pomorskiego jako beneficjent pomocy technicznej w ramach, której wsparcie uzyskają działania, które pozwolą zapewnić właściwy poziom zatrudnienia wykwalifikowanych pracowników, a także odpowiednie dla nich warunki pracy.

Zadania w ramach PT realizowane są w oparciu o obowiązujące w tym zakresie przepisy prawa krajowego i wspólnotowego oraz wytyczne i wewnętrzne przepisy funkcjonujące w IP WUP.

Na podstawie *Porozumienia nr RR-V-Z.041.8.2015 w sprawie realizacji Regionalnego Programu Operacyjnego Województwa Kujawsko – Pomorskiego na lata 2014-2020 z dnia 15 kwietnia 2015 r. (z późn.zm)*. IZ RPO WK-P powierzyła IP WUP do realizacji zadania w ramach ww. działań/ poddziałań oraz PT dotyczące

1) działania w zakresie naboru projektów do dofinansowania, w szczególności:

- a) udzielanie potencjalnym beneficjentom wszelkich informacji pozwalających na właściwe przygotowanie projektów;
 - b) opracowanie projektu kryteriów wyboru projektów, który podlega akceptacji IZ RPO WK-P, a następnie zatwierdzeniu przez KM;
 - c) opracowanie regulaminów konkursów oraz informacji o naborze w trybie pozakonkursowym;
 - d) ogłaszanie konkursów zgodnie z harmonogramem naborów wniosków o dofinansowanie projektów w trybie konkursowym oraz ogłaszanie naboru projektów w trybie pozakonkursowym;
- 2) działania w zakresie wyboru projektów, w tym:
- a) dokonywanie wyboru projektów w oparciu o kryteria zatwierdzone przez Komitet Monitorujący oraz zapewnienia, że wybór projektów do dofinansowania będzie następował zgodnie z wymogami określonymi w art. 125 ust. 3 rozporządzenia ogólnego oraz w rozdziale 13 ustawy wdrożeniowej, w zakresie, który wskazuje SZOOP, a także zgodnie z warunkami określonymi w dokumentacji konkursowej/pozakonkursowej oraz zgodnie z SOP i Wytycznymi;
 - b) wykonywanie obowiązków dotyczących procedury odwoławczej zgodnie z SOP;
- 3) zawieranie z wnioskodawcami, których projekty zostały wybrane do dofinansowania, umów o dofinansowanie projektu, zgodnie ze wzorem zatwierdzonym przez IZ RPO WK-P oraz ich aneksowanie lub rozwiązywanie, w przypadku wystąpienia do tego przesłanek określonych w tych umowach;
- 4) rozliczanie finansowe projektów, w szczególności poprzez:
- a) weryfikację i zatwierdzanie wniosków o płatność, harmonogramów płatności, danych uczestników projektów realizowanych przez beneficjentów, bazy personelu projektu oraz innych dokumentów i informacji wymaganych od beneficjentów, w celu rozliczenia projektu w terminach i na zasadach określonych w umowie o dofinansowanie projektu oraz wskazanych przez IZ RPO WK-P w dokumentach programowych;
 - b) wystawianie na rzecz beneficjentów zleceń płatności, o których mowa w art. 188 ust. 1 ustawy o finansach publicznych oraz dokonywanie wypłat dotacji celowej na rzecz beneficjentów w części odpowiadającej wkładowi krajowemu ze środków budżetu państwa¹;
 - c) zobowiązanie beneficjenta do prowadzenia wyodrębnionej ewidencji księgowej dotyczącej projektów, dla kosztów kwalifikowalnych na podstawie faktycznie poniesionych wydatków;
 - d) odzyskiwanie kwot podlegających zwrotowi, w tym:
 - odzyskiwanie kwot dofinansowania na zasadach określonych w ustawie o finansach publicznych i w umowie o dofinansowanie projektu,
 - nakładanie korekt finansowych na zasadach określonych w ustawie wdrożeniowej, w ustawie o finansach publicznych i w umowie o dofinansowanie projektu,
 - wydawanie decyzji² o zwrocie środków przeznaczonych na realizację Priorytetów oraz decyzji o spłacie odsetek, o których mowa odpowiednio w art. 207 ust. 9 i art. 189 ust. 3b ustawy o finansach publicznych z zastrzeżeniem art. 189 ust. 3f teje

¹ Nie dotyczy beneficjentów będących państwowymi jednostkami budżetowymi, agencja wykonawczą oraz beneficjentów będących powiatowymi urzędami pracy realizującymi projekty pozakonkursowe finansowane ze środków Funduszu Pracy.

² Organem I instancji właściwym do wydawania decyzji jest Dyrektor Wojewódzkiego Urzędu Pracy w Toruniu.

- ustawy, a także do przekazywania do Instytucji Zarządzającej RPO WK-P zestawienia dotyczącego ww. decyzji wydanych w danym miesiącu;
- prowadzenie postępowań egzekucyjnych związanych z odzyskiwaniem kwot podlegających zwrotowi;
 - informowanie o braku możliwości odzyskania środków;
- 5) przeprowadzanie kontroli realizacji projektów, w tym:
- a) przeprowadzanie kontroli, w szczególności:
 - kontroli wydatków, obejmujących weryfikację każdego składanego przez beneficjenta wniosku o płatność,
 - kontroli planowych określonych w Planie Kontroli,
 - kontroli doraźnych,
 - wizyt monitoringowych,
 - kontroli na zakończenie realizacji projektu,
 - kontroli trwałości projektu,
 - b) sporządzanie wkładu do Planu Kontroli i przekazania go do akceptacji IZ RPO WK-P;
 - c) przekazywania w terminie określonym przez IZ RPO WK-P wkładu do Roczego sprawozdania z kontroli Instytucji Audytowej i do Roczego podsumowania sprawozdań z audytu i kontroli;
 - d) monitorowanie wdrożenia zaleceń pokontrolnych z kontroli i audytów Programu w zakresie obejmującym zadania powierzone Porozumieniem;
- 6) monitorowanie projektów w okresie ich realizacji oraz w okresie trwałości;
- 7) ochronę danych osobowych powierzonych przez Instytucję Zarządzającą RPO WK-P zgodnie z § 16 Porozumienia.

IP WUP zobowiązuje się do wypełniania obowiązków ujętych w Porozumieniu, w tym do:

- 1) stworzenia struktury organizacyjnej zapewniającej rozdział funkcji, przejrzyste określenie obowiązków i poziomów zarządzania oraz prawidłową realizację powierzonych zadań;
- 2) spełnienia wszystkich warunków niezbędnych do otrzymania i utrzymania desygnacji, z zastrzeżeniem § 6 Porozumienia;
- 3) realizowania powierzonych zadań zgodnie z postanowieniami Porozumienia, w tym do:
 - a) sporządzania prognoz i harmonogramów wydatków w ramach Priorytetów oraz niezbędnych materiałów planistycznych, wskazanych przez IZ RPO WK-P,
 - b) prowadzenia wyodrębnionej ewidencji księgowej w ramach Priorytetów, zgodnie z obowiązującymi przepisami, umożliwiającej identyfikację projektów oraz poszczególnych operacji bankowych,
 - c) opracowania i wdrożenia procedur w zakresie bezpieczeństwa dokumentacji finansowo-księgowej,
 - d) weryfikacji i poświadczania wydatków, w tym przygotowywania deklaracji wydatków i przekazywania ich do IZ RPO WK-P oraz przekazywania IZ RPO WK-P wszystkich niezbędnych informacji o weryfikacjach prowadzonych w związku z rozliczaniem wydatków, w szczególności na potrzeby certyfikacji,
 - e) niezwłocznego przekazywania informacji o ujawnionych nieprawidłowościach w realizacji projektów lub w ramach Priorytetów oraz o podjętych środkach naprawczych, zgodnie z przyjętym systemem raportowania o nieprawidłowościach w ramach Programu oraz prowadzenia rejestrów nieprawidłowości w ramach Priorytetów,
 - f) wprowadzenia skutecznych i proporcjonalnych środków zwalczania nadużyć finansowych na zasadach określonych przez IZ RPO WK-P w ramach Programu,
 - g) przekazania dokumentów niezbędnych do sporządzenia, przez IZ RPO WK-P, rocznego zestawienia wydatków, o którym mowa w art. 137 rozporządzenia ogólnego oraz

- deklaracji zarządczej i rocznego podsumowania, o których mowa w art. 59 ust. 5 lit. a i b rozporządzenia finansowego, z uwzględnieniem § 8 Porozumienia,
- h) zgłaszania podmiotów podlegających wykluczeniu, do rejestru podmiotów wykluczonych na zasadach określonych w art. 207 ust. 4 i 7 ustawy o finansach publicznych oraz do niezwłocznego informowania IZ RPO WK-P o dokonany zgłoszeniu;
 - 4) wypełniania obowiązków sprawozdawczych określonych w § 10 Porozumienia;
 - 5) monitorowania postępów w realizacji Priorytetów, zgodnie z postanowieniami § 10 Porozumienia i Wytycznymi;
 - 6) osiągania celów pośrednich i końcowych, określonych w Programie w formie wskaźników produktu i wskaźników finansowych oraz celów końcowych określonych dla wskaźników rezultatu, z zastrzeżeniem § 10 Porozumienia i zgodnie z Wytycznymi;
 - 7) poddawania się kontrolom i audytom na zasadach wskazanych w § 11 Porozumienia i w Wytycznych;
 - 8) podejmowania współpracy z jednostką ewaluacyjną IZ RPO WK-P, w tym umożliwiania jej lub innym podmiotom zewnętrznym działającym na jej zlecenie, wykonywania zadań ewaluacyjnych w siedzibie IP WUP;
 - 9) prowadzenia działań informacyjnych zgodnie z zapisami § 13 Porozumienia, ale także poprzez:
 - a) monitorowanie i kontrolowanie wypełniania obowiązków informacyjnych przez beneficjentów,
 - b) powołanie komórki odpowiedzialnej za działania informacyjne określone w Strategii Komunikacji Programu³;
 - 10) realizacji zadań określonych Porozumieniem, finansowanych z pomocy technicznej oraz ich rozliczania zgodnie z § 9 Porozumienia;
 - 11) archiwizacji dokumentacji związanej z realizacją Priorytetów zgodnie z § 14 Porozumienia;
 - 12) stosowania, w ramach powierzonych zadań, systemów informatycznych, o których mowa w § 15 Porozumienia;
 - 13) do opracowania, w terminie wskazanym przez IZ RPO WK-P, instrukcji wykonawczej, opisującej tryb i zasady realizacji zadań powierzonych w drodze Porozumienia⁴. Pierwsza wersja i każda aktualizacja ww. instrukcji podlega zatwierdzeniu przez IZ RPO WK-P;
 - 14) opracowania, w terminie i zakresie wskazanym przez Instytucję Zarządzającą RPO WK-P oraz bieżącej aktualizacji wkładu do Opisu Funkcji i Procedur instytucji realizujących Regionalny Program Operacyjny Województwa Kujawsko-Pomorskiego na lata 2014–2020, przyjętego uchwałą nr 26/884/15 Zarządu Województwa Kujawsko-Pomorskiego z dnia 1 lipca 2015 r. (z późn. zm.).

Podział zadań związanych z wdrażaniem RPO WK-P pomiędzy poszczególne komórki organizacyjne WUP

Zadania WUP jako IP WUP w ramach dla Priorytetu 8i *Dostęp do zatrudnienia dla osób poszukujących pracy i osób biernych zawodowo, w tym długotrwale bezrobotnych oraz oddalonych od rynku pracy, także poprzez lokalne inicjatywy na rzecz zatrudnienia oraz wspieranie mobilności pracowników* (Działanie 8.1 oraz Działanie 8.2) oraz 8v *Przystosowanie*

³ Funkcję takiej komórki mogą pełnić wskazane osoby w zespole, który odpowiada również za zadania inne niż działania informacyjne.

⁴ Z uwzględnieniem zakresu wskazanego w Załączniku nr III do rozporządzenia wykonawczego Komisji (UE) nr 1011/2014.

pracowników, przedsiębiorstw i przedsiębiorców do zmian (Poddziałanie 8.5.2) w ramach Regionalnego Programu Operacyjnego Województwa Kujawsko – Pomorskiego na lata 2014-2020 zostały rozdzielone między komórki organizacyjne bezpośrednio zaangażowane we wdrażanie Programu w następujący sposób:

W ramach Wydziału Wdrażania RPO funkcjonują 3 komórki organizacyjne:

- Zespół ds. Wdrażania i Monitorowania,
- Oddział ds. Projektów Konkursowych kierowany bezpośrednio przez Kierownika Oddziału,
- Zespół ds. Projektów Pozakonkursowych.

Pracami Wydziału kieruje Kierownik Wydziału.

Do zadań poszczególnych stanowisk pracy należy w szczególności:

Stanowisko ds. Wdrażania i Monitorowania (Zespół ds. Wdrażania i Monitorowania):

- udział w pracach nad dokumentami programowymi, wytycznymi, podręcznikami będącymi podstawą do absorpcji EFS w ramach RPO WK-P,
- współpraca z IZ w zakresie realizacji powierzonych zadań,
- opracowywanie projektów kryteriów wyboru projektów,
- monitorowanie realizacji RPO, w tym:
 - a) współudział w określeniu zapotrzebowania na środki finansowe, opracowanie sprawozdań i informacji z realizacji powierzonych zadań dla Instytucji Zarządzającej, na potrzeby instytucji zewnętrznych oraz własne,
 - b) udział w opracowaniu planów finansowych i ich zmian,
 - c) przygotowanie prognoz i informacji nt. stopnia wykorzystania środków,
- powoływanie KOP,
- koordynacja opracowywania i aktualizacji wewnętrznych procedur wdrażania RPO WK-P (w tym przygotowanie procedur w zakresie zadań realizowanych przez Wydział),
- przygotowanie deklaracji wydatków IP WUP do IZ RPO WK-P w ramach Działania/Poddziałania,
- administracja merytoryczna oraz identyfikacja i zarządzanie uprawnieniami użytkowników systemów informatycznych w ramach RPO WK-P,
- współpraca przy realizacji zadań związanych z PT RPO WK-P oraz prowadzeniu działań informacyjnych RPO WK-P,
- współpraca z jednostką ewaluacyjną IZ RPO WK-P,
- ocena wniosków o dofinansowanie projektu w ramach prac KOP,
- wykonywanie innych zadań z zakresu stanowiska ds. wdrażania i monitorowania zleconych przez Kierownika Wydziału.

W Zespole oraz Oddziale funkcjonują następujące stanowiska, które są odpowiedzialne za wdrażanie poszczególnych Działań/Poddziałań:

Stanowisko ds. Wdrażania i Monitorowania Działania/Poddziałania (Zespół ds. Projektów Pozakonkursowych):

- planowanie, organizowanie i monitorowanie prac Zespołu ds. Projektów Pozakonkursowych w Wydziale Wdrażania RPO,
- przygotowanie i prowadzenie naborów wniosków w ramach Działania 8.1 RPO WK-P,
- przyjmowanie wniosków o dofinansowanie projektu od potencjalnych beneficjentów i ich rejestracja,
- obsługa procesu oceny wniosków o dofinansowanie projektu w trybie pozakonkursowym,
- przygotowywanie umów o dofinansowanie projektu i prowadzenie w ramach Działania 8.1 RPO WK-P rejestru umów,
- monitorowanie realizacji projektów w tym: bieżąca współpraca z beneficjentami w zakresie wprowadzania zmian do realizowanych projektów, przygotowywanie aneksów do umów, zawieszanie płatności, współudział w odzyskiwaniu środków nieprawidłowo wydatkowanych przez beneficjentów, weryfikacja wniosków o płatność wraz z częścią sprawozdawczą, monitorowanie zwrotów dokonywanych w ramach realizowanych projektów, wykrywanie nieprawidłowości w realizacji projektów, dokonanie zamknięcia i rozliczenia końcowego projektu, weryfikacja baz danych o uczestnikach projektów,
- przygotowywanie sprawozdawczości z Działania 8.1 RPO WK-P oraz informacji nt. realizowanych zadań dla IZ, na potrzeby własne oraz instytucji zewnętrznych, w tym postępów finansowych oraz prognoz wydatków w ramach Działania,
- monitorowanie zwrotów dokonywanych w ramach Działania 8.1 RPO WK-P,
- prowadzenie instruktażu dla beneficjentów – w zakresie realizowanych zadań w ramach Działania 8.1 RPO WK-P,
- wprowadzanie do systemów informatycznych danych w zakresie realizowanych zadań,
- przygotowanie informacji niezbędnych do sporządzania deklaracji wydatków IP WUP do IZ RPO WK-P w ramach Działania 8.1 RPO WK-P,
- ocena formalno-merytoryczna pozakonkursowych wniosków o dofinansowanie projektu,
- ocena wniosków o dofinansowanie projektu w ramach prac KOP,
- wykonywanie innych zadań z zakresu stanowiska ds. projektów oraz stanowiska ds. wdrażania i monitorowania Działania/Poddziałania zleconych przez Kierownika Wydziału.

Stanowiska ds. Wdrażania i Monitorowania Działania/ Poddziałania (Oddział ds. Projektów Konkursowych):

- planowanie, organizowanie i monitorowanie prac Oddziału ds. Projektów Konkursowych w Wydziale Wdrażania RPO,
- przygotowanie i prowadzenie konkursów (ogłaszanie konkursów, przygotowywanie regulaminu konkursu, prowadzenie sekretariatu KOP),
- przyjmowanie wniosków o dofinansowanie projektu od potencjalnych beneficjentów i ich rejestracja,
- obsługa procesu oceny wniosków o dofinansowanie projektu w trybie konkursowym,
- wykonywanie obowiązków dotyczących procedury odwoławczej,
- przygotowywanie umów o dofinansowanie projektu i prowadzenie rejestru umów,
- monitorowanie realizacji projektów, w tym: bieżąca współpraca z beneficjentami w zakresie wprowadzania zmian do realizowanych projektów, przygotowywanie aneksów do umów, sporządzanie dyspozycji dokonania zlecenia płatności i przekazania

dotacji celowej dla beneficjentów do pracownika Zespołu ds. Obsługi Finansowej Funduszy Unijnych, zawieszanie płatności, współudział w odzyskiwaniu środków nieprawidłowo wydatkowanych przez beneficjentów, weryfikacja wniosków o płatność wraz z częścią sprawozdawczą, monitorowanie zwrotów dokonywanych w ramach realizowanych projektów, wykrywanie nieprawidłowości w realizacji projektów, dokonanie zamknięcia i rozliczenia końcowego projektu, weryfikacja baz danych o uczestnikach projektów,

- przygotowywanie sprawozdawczości z Działania/Poddziałania oraz informacji nt. realizowanych zadań dla IZ, na potrzeby własne oraz instytucji zewnętrznych, w tym postępów finansowych oraz prognoz wydatków,
- sporządzenie harmonogramów płatności i wnioskowanie o środki w ramach Działania/Poddziałania,
- prowadzenie instruktażu dla beneficjentów – w zakresie realizowanych zadań,
- wprowadzanie do systemów informatycznych danych w zakresie realizowanych zadań,
- ocena wniosków o dofinansowanie projektu w ramach prac KOP,
- monitorowania zwrotów dokonywanych w ramach Działania/Poddziałania,
- przygotowanie informacji niezbędnych do sporządzania deklaracji wydatków IP WUP do IZ RPO WK-P w ramach Działania/Poddziałania,
- wykonywanie innych zadań z zakresu stanowiska ds. projektów oraz stanowiska ds. wdrażania i monitorowania Działania/Poddziałania zleconych przez Kierownika Wydziału/ Oddziału.

Stanowiska ds. Projektów (Zespół ds. Projektów Pozakonkursowych):

- przyjmowanie wniosków o dofinansowanie projektu od potencjalnych beneficjentów i ich rejestracja,
- obsługa procesu oceny wniosków o dofinansowanie projektu w trybie pozakonkursowym,
- przygotowywanie umów o dofinansowanie projektu,
- monitorowanie realizacji projektów w tym: bieżąca współpraca z beneficjentami w zakresie wprowadzania zmian do realizowanych projektów, przygotowywanie aneksów do umów, zawieszanie płatności, współudział w odzyskiwaniu środków nieprawidłowo wydatkowanych przez beneficjentów, weryfikacja wniosków o płatność wraz z częścią sprawozdawczą, monitorowanie zwrotów dokonywanych w ramach realizowanych projektów, wykrywanie nieprawidłowości w realizacji projektów, dokonanie zamknięcia i rozliczenia końcowego projektu, weryfikacja baz danych o uczestnikach projektów,
- prowadzenie instruktażu dla beneficjentów – w zakresie realizowanych zadań w ramach Działania 8.1 RPO WK-P,
- przygotowywanie bieżących informacji nt. nadzorowanych projektów na potrzeby własne oraz instytucji zewnętrznych,
- wprowadzanie do systemów informatycznych danych w zakresie realizowanych zadań,
- ocena wniosków o dofinansowanie projektu w ramach prac KOP,
- ocena formalno-merytoryczna pozakonkursowych wniosków o dofinansowanie projektu,
- wykonywanie innych zadań z zakresu stanowiska ds. projektów oraz stanowiska ds. wdrażania i monitorowania Działania/ Poddziałania zleconych przez Kierownika Wydziału.

Stanowiska ds. Projektów (Oddział ds. Projektów Konkursowych):

- przyjmowanie wniosków o dofinansowanie projektu od potencjalnych beneficjentów i ich rejestracja,
- obsługa procesu oceny wniosków o dofinansowanie projektu w trybie konkursowym,
- wykonywanie obowiązków dotyczących procedury odwoławczej w ramach ogłaszanych konkursów,
- przygotowywanie umów o dofinansowanie projektu,
- monitorowanie realizacji projektów, w tym: bieżąca współpraca z beneficjentami w zakresie wprowadzania zmian do realizowanych projektów, przygotowywanie aneksów do umów, sporządzanie dyspozycji dokonania zlecenia płatności i przekazania dotacji celowej dla beneficjentów do pracownika Zespołu ds. Obsługi Finansowej Funduszy Unijnych, zawieszanie płatności, współudział w odzyskiwaniu środków nieprawidłowo wydatkowanych przez beneficjentów, weryfikacja wniosków o płatność wraz z częścią sprawozdawczą, monitorowanie zwrotów dokonywanych w ramach realizowanych projektów, wykrywanie nieprawidłowości w realizacji projektów, dokonanie zamknięcia i rozliczenia końcowego projektu, weryfikacja baz danych o uczestnikach projektów,
- przygotowywanie bieżących informacji nt. nadzorowanych projektów na potrzeby własne oraz instytucji zewnętrznych,
- prowadzenie instruktażu dla beneficjentów – w zakresie realizowanych zadań,
- wprowadzanie do systemów informatycznych danych w zakresie realizowanych zadań,
- ocena wniosków o dofinansowanie projektu w ramach prac KOP,
- wykonywanie innych zadań z zakresu stanowiska ds. projektów oraz stanowiska ds. wdrażania i monitorowania Działania/Poddziałania zleconych przez Kierownika Wydziału/ Oddziału.

Główny Księgowy, do którego zadań należy m.in.:

- zatwierdzanie dokumentów dotyczących przekazania i wykorzystania środków pomiędzy IZ RPO WK-P– IP WUP oraz IP WUP - beneficjent,
- weryfikacja i kontrasygnata porozumienia IZ RPO WK-P – IP WUP,
- kontrasygnata umów o dofinansowanie projektów.

Zespół ds. Obsługi Finansowej Funduszy Unijnych (umiejscowiony w Wydziale Obsługi Budżetu i Funduszy podlegający Głównemu Księgowemu) w ramach którego wyodrębniono stanowisko, do którego należą m. in. następujące zadania związane z obsługą finansową RPO WK-P:

- prowadzenie wyodrębnionej ewidencji księgowej,
- przekazywanie papierów wartościowych stanowiących zabezpieczenie realizowanych przez beneficjentów umów do sejfów,
- uczestnictwo w odzyskiwaniu środków przypisanych do zwrotu od beneficjentów,
- przygotowywanie dokumentów księgowych do zatwierdzenia,
- współpraca z innymi pracownikami Wydziału Obsługi Budżetu i Funduszy oraz pracownikami innych Wydziałów w zakresie wykonywanych zadań,
- dekretowanie i księgowanie dokumentów księgowych,
- comiesięczne sporządzanie zestawień obrotów i sald księgi głównej,
- uzgadnianie w cyklu miesięcznym zgodności ksiąg rachunkowych zapisów analitycznych z zapisami syntetycznymi,
- sporządzanie sprawozdań budżetowych i finansowych,
- sporządzanie planów finansowych i zmian do nich, we współpracy z Wydziałem merytorycznym,

- opracowywanie harmonogramów dochodów i wydatków, we współpracy z Wydziałem merytorycznym,
- przygotowywanie comiesięczne zapotrzebowania na środki, we współpracy z Wydziałem merytorycznym,
- przygotowywanie przelewów bankowych,
- przygotowywanie zleceń płatności środków europejskich do BGK.

Wydział ds. Kontroli w ramach którego wyodrębniono stanowiska pracy finansowane z PT RPO, zaangażowane w realizację RPO WK-P, do zadań których należy:

- opracowywanie Roczno Planu Kontroli, harmonogramów kontroli i sporządzanie okresowych sprawozdań dotyczących wyników kontroli realizowanych projektów,
- prowadzenie bieżącej i doraźnej kontroli projektów współfinansowanych z EFS, w tym:
 - a) kontroli projektu na miejscu (kontroli projektu w siedzibie beneficjenta, wizyt monitoringowych,
 - b) kontroli po zakończeniu realizacji projektu (w szczególności kontroli trwałości rezultatów),
- kompleksowe weryfikowanie prawidłowości realizacji projektu, skuteczności podejmowanych działań w kontekście założonych celów projektu oraz przestrzegania zasady efektywnego ponoszenia wydatków przy osiągnięciu celów i założeń projektu,
- sporządzanie informacji pokontrolnych, zaleceń pokontrolnych oraz wykonywanie innych czynności dokumentujących proces kontroli i ścieżkę audytu.
- raportowanie o nieprawidłowościach,
- współudział w odzyskiwaniu nieprawidłowo wydatkowanych środków,
- wprowadzanie do systemów informatycznych danych w zakresie realizowanych zadań,
- przygotowywanie lub współudział w opracowaniu procedur wdrażania programów w zakresie zadań realizowanych przez Wydział.

Pracami Wydziału ds. Kontroli kieruje Kierownik Wydziału.

Wydział Rynku Pracy w ramach którego wyodrębniono stanowiska pracy finansowane z PT RPO WK-P, zaangażowane w realizację RPO WK-P, do zadań których należy m. in.:

- udzielanie informacji i prowadzenie konsultacji dla potencjalnych beneficjentów o możliwości uzyskania wsparcia w ramach programów współfinansowanych z EFS, w tym w ramach RPO WK-P,
- organizowanie spotkań informacyjno-szkoleniowych, konferencji, seminariów,
- udział w spotkaniach informacyjnych organizowanych przez WUP, jak i we współpracy z innymi instytucjami w zakresie informacji,
- opracowanie i dystrybucja materiałów informacyjnych i promocyjnych w ramach programów współfinansowanych z EFS,
- prowadzenie strony internetowej w zakresie realizacji działań informacyjnych i promocyjnych w ramach programów współfinansowanych z EFS,
- opracowanie i realizacja Rocznych Planów Działań Informacyjnych i Promocyjnych RPO WK-P,
- opracowywanie sprawozdań dotyczących działań informacyjnych i promocyjnych,
- współpraca z instytucjami zaangażowanymi we wdrażanie funduszy strukturalnych, w zakresie działań informacyjnych i promocyjnych w ramach programów współfinansowanych z EFS,
- monitoring działań informacyjnych i promocyjnych - sporządzanie sprawozdań i ankiet monitorujących działania informacyjne i promocyjne,

- upowszechnianie logo programów współfinansowanych z EFS, UE, informowanie projektodawców o zasadach jego umieszczenia,
- opiniowanie materiałów promocyjnych projektodawców pod kątem prawidłowego umieszczenia odpowiednich oznakowań promujących programy współfinansowane z EFS,
- przygotowanie informacji, dotyczących realizacji projektów dofinansowanych z EFS na potrzeby WUP i innych instytucji w ramach upowszechniania „dobrych praktyk” programów współfinansowanych z EFS,
- udostępnianie dokumentów programowych i wdrożeniowych programów współfinansowanych z EFS potencjalnym projektodawcom,
- przygotowanie danych niezbędnych do przygotowania Wieloletniego Planu Działań PT RPO WK-P oraz Rocznych Planów Działań PT RPO WK-P w uzgodnieniu z komórkami zaangażowanymi we wdrażanie RPO WK-P,
- prowadzenie monitoringu rzeczowego i finansowego z realizacji Planów Działań PT RPO w zakresie realizowanym przez IP WUP,
- sporządzanie sprawozdań z realizacji Planów Działań PT RPO w zakresie realizowanym przez IP WUP,
- przygotowanie danych do wniosków o płatność w ramach PT RPO WK-P z zakresu realizowanego przez IP WUP,
- prowadzenie uzgodnień i konsultacji z pracownikami innych komórek organizacyjnych w zakresie przygotowania, realizacji i rozliczania PT RPO WK-P w IP WUP,
- współudział w prognozowaniu wydatków IP WUP w ramach działań realizowanych z PT RPO WK-P,
- kontakty z IZ RPO WK-P w zakresie PT RPO WK-P.

Pracami Wydziału Rynku Pracy kieruje Kierownik Wydziału.

Wymienione komórki w realizacji działań związanych z wdrażaniem RPO WK-P są wspierane przez następujące komórki organizacyjne WUP:

Wydział ds. Informatyki, do zadań którego należy:

- obsługa techniczna RPO WK-P w zakresie sprzętu komputerowego oraz urządzeń peryferyjnych,
- administrowanie systemami informatycznymi RPO WK-P,
- koordynowanie wdrożenia i modyfikacji systemów informatycznych RPO WK-P,
- planowanie i rozwój struktury informatycznej RPO WK-P,
- zabezpieczenie ochrony danych osobowych RPO WK-P w systemie informatycznym.

Wydział Organizacji i Administracji, do zadań którego należy prowadzenie całokształtu spraw związanych z obsługą administracyjną pracowników IP WUP/WUP, między innymi:

- obieg dokumentów dot. RPO WK-P w tym przyjmowanie i wysyłka korespondencji,
- prowadzenie Archiwum Zakładowego,
- koordynacja wyjazdów służbowych pracowników.

Zespół ds. Zamówień Publicznych, do zadań którego należą:

- przygotowanie i przeprowadzenie postępowania o udzielenie zamówienia zgodnie z ustawą Pzp,
- nadzorowanie wydatków w ramach RPO WK-P do progu wynikającego z art. 4 pkt 8 ustawy Pzp,

- współuczestnictwo w sporządzeniu Specyfikacji Istotnych Warunków Zamówienia wraz z załącznikami,
- sporządzenie ogłoszenia o zamówieniu,
- sporządzenie ogłoszenia o udzielenie zamówienia publicznego,
- udział w pracach Komisji przetargowej,
- sporządzenie umowy z wybranym Wykonawcą.

Zespół Radców Prawnych, do zadań którego należy:

- opiniowanie i zatwierdzanie pod względem formalno-prawnym projektów zarządzeń Dyrektora WUP, uchwał Zarządu Województwa związanych z realizacją RPO WK-P, regulaminów, itp.
- rozstrzyganie wszelkich wątpliwości proceduralnych i prawnych wynikających w trakcie wdrażania RPO WK-P,
- współuczestnictwo w procedurze windykacji środków finansowych od beneficjentów.

Zespół ds. Kadr do zadań którego należy prowadzenie całokształtu spraw związanych z obsługą kadrową pracowników IP WUP/WUP, między innymi:

- prowadzenie spraw związanych z zatrudnianiem i zwalnianiem pracowników IP WUP/WUP,
- prowadzenie spraw związanych z ewidencjonowaniem i rozliczaniem czasu pracy pracowników IP WUP /WUP,
- przygotowanie Roczego Planu Szkoleń, organizacja szkolenia dla pracowników zajmujących się wdrażaniem RPO WK-P.

Pełnomocnik ds. Ochrony Informacji Niejawnych, do zadań którego należy:

- zapewnienie przestrzegania przepisów o ochronie informacji niejawnych,
- zapewnienie ochrony informacji niejawnych, w tym ochrony fizycznej,
- prowadzenie ewidencji stanowisk oraz osób dopuszczonych do pracy na stanowiskach, z którymi wiąże się dostęp do informacji niejawnych,
- współpraca z właściwymi jednostkami i komórkami organizacyjnymi lub ochrony państwa w zakresie zapewnienia ochrony informacji niejawnych.

Inspektor Ochrony Danych, do zadań którego należy:

- informowanie administratora, podmiotu przetwarzającego oraz pracowników, którzy przetwarzają dane osobowe, o obowiązkach spoczywających na nich na mocy RODO oraz innych przepisów UE lub państw członkowskich o ochronie danych i doradzanie im w tej sprawie;
- monitorowanie przestrzegania RODO, innych przepisów UE o ochronie danych oraz polityki administratora lub podmiotu przetwarzającego w dziedzinie ochrony danych osobowych, w tym podział obowiązków, działania zwiększające świadomość, szkolenia personelu uczestniczącego w operacjach przetwarzania oraz powiązane z tym audyty;
- udzielanie na żądanie zaleceń co do analizy ryzyka i oceny skutków dla ochrony danych oraz monitorowanie jej wykonania zgodnie z RODO;
- współpraca z PUODO;
- pełnienie funkcji punktu kontaktowego dla PUODO w kwestiach związanych z przetwarzaniem, w tym z uprzednimi konsultacjami, o których mowa w RODO, oraz w stosownych przypadkach prowadzenie konsultacji we wszelkich innych sprawach;
- nadzorowanie opracowania i aktualizowania dokumentacji opisującej sposób

przetwarzania danych oraz środki techniczne i organizacyjne zapewniające ochronę przetwarzanych danych osobowych odpowiednią do zagrożeń oraz kategorii danych objętych ochroną, a w szczególności zabezpieczenie danych przed ich udostępnieniem osobom nieupoważnionym, zabranie przez osobę nieuprawnioną, przetwarzaniem z naruszeniem ustawy oraz zmianą, utratą, uszkodzeniem lub zniszczeniem oraz przestrzegania zasad w niej określonych;

- prowadzenie rejestrów zgodnie z RODO;
- wdrażanie RODO.

Wydział Badań i Analiz do zadań którego należy:

- przedstawianie propozycji rozdziału kwot środków FP na finansowanie programów na rzecz aktywnego przeciwdziałania bezrobociu oraz finansowanie innych fakultatywnych zadań samorządów powiatowych województwa kujawsko – pomorskiego, według kryteriów określonych przez Sejmik Województwa,
- współudział w realizacji zadań związanych z ewaluacją działań w ramach programów współfinansowanych z EFS.

Stanowisko ds. Kontroli Wewnętrznej do zadań którego należy:

- prowadzenie całokształtu spraw związanych z identyfikacją i analizą ryzyk wynikających z działalności IP WUP, przy współudziale kierowników komórek organizacyjnych, a w szczególności ocena efektywności zarządzania ryzykiem oraz ocena systemu kontroli wewnętrznej,
- przegląd ustanowionych mechanizmów kontroli wewnętrznej oraz przedstawianie opinii na temat ich skuteczności,
- prowadzenie kontroli wewnętrznych na polecenie Dyrektora IP WUP,
- analiza regulacji wewnętrznych IP WUP,
- prowadzenie dokumentacji związanej z funkcjonowaniem systemu kontroli zarządczej, w tym składanie sprawozdań z tego okresu.

Pracownicy IP WUP zaangażowani w zadania wynikające z pełnienia funkcji IP WUP związane z weryfikacją wydatków w ramach RPO WK-P, obejmującą weryfikację wniosków o płatność oraz kontrole projektów na miejscu, składają oświadczenie, że nie zachodzi żadna z okoliczności powodujących wyłączenia ich z udziału w procesie wdrażania projektów na podstawie ustawy Kodeks postępowania administracyjnego oraz że nie pozostają oni w stosunku prawnym lub faktycznym mogącym budzić uzasadnione wątpliwości co do ich bezstronności w tym procesie. Również pracownicy biorący udział w wyborze projektów do dofinansowania składają oświadczenie, że nie zachodzi żadna z okoliczności powodujących wyłączenie ich z udziału w wyborze projektów, na podstawie KPA, względem podmiotów ubiegających się o dofinansowanie lub podmiotów, które złożyły lub przygotowywały wniosek będący przedmiotem opinii.

1.3 Polityka kadrowa

Jednostki zaangażowane:
Wydział Wdrażania RPO/ Wydział Rynku Pracy/ Wydział ds. Kontroli/ Wicedyrektorzy WUP/ Dyrektor WUP/ Główny Księgowy/ Zespół ds. Obsługi Finansowej Funduszy Unijnych/ Zespół ds. Zamówień Publicznych

Komórka organizacyjna odpowiedzialna za realizację zadania: Zespół ds. Kadr		
Lp.	Osoba wykonująca działanie	Działanie
1.	Pracownik Zespołu ds. Kadr – wykonujący zadania z zakresu realizacji szkoleń	Uruchomienie procedury dotyczącej podnoszenia kwalifikacji poprzez przekazanie informacji o konieczności przygotowania Rocznego Planu Podnoszenia Kwalifikacji Pracowników , który obejmuje różne formy kształcenia.
2.	Kierownik Wydziału Wdrażania RPO, Wydziału Rynku Pracy, Wydziału ds. Kontroli, Zespołu ds. Obsługi Finansowej Funduszy Unijnych	Ustalenie zapotrzebowania na podnoszenie kwalifikacji i przekazanie do Zespołu ds. Kadr wypełnionego Rocznego Planu Podnoszenia Kwalifikacji Pracowników .
3.	Pracownik Zespołu ds. Kadr – wykonujący zadania z zakresu realizacji szkoleń	Stworzenie zbiorczego zestawienia z otrzymanych zapotrzebowań a następnie przekazanie Dyrektorom Pionowym.
4.	Dyrektor WUP Wicedyrektorzy WUP	Weryfikacja przedłożonych zapotrzebowań i przekazanie zbiorczego zestawienia do Zespołu ds. Kadr.
5.	Pracownik Zespołu ds. Kadr – wykonujący zadania z zakresu realizacji szkoleń	Po uzyskaniu informacji o kwocie środków finansowych przyznanych na szkolenia na dany rok kalendarzowy - opracowanie Rocznego Planu Podnoszenia Kwalifikacji Pracowników.
6.	Kierownik Zespołu ds. Kadr	Weryfikacja Rocznego Planu Podnoszenia Kwalifikacji Pracowników. Jeśli TAK – zatwierdzenie i przekazanie Dyrektorowi WUP do weryfikacji. Jeśli NIE – pkt 5.
7.	Dyrektor WUP	Weryfikacja Rocznego Planu Podnoszenia Kwalifikacji Pracowników. Jeśli TAK – zatwierdzenie. Jeśli NIE – pkt 5.
8.	Pracownicy WUP Bezpośredni przełożeni	Wyszukiwanie ofert form podnoszenia kwalifikacji zgodnych z zatwierdzonym Planem a następnie wypełnienie Karty zgłoszenia i przekazanie do Zespołu ds. Kadr celem dalszej realizacji po zatwierdzeniu planu w ciągu roku kalendarzowego.

	Pracownik Zespołu ds. Kadr – wykonujący zadania z zakresu realizacji szkoleń	W uzasadnionych przypadkach, zawarcie umowy z pracownikiem na podnoszenie kwalifikacji.
9.	Pracownik Zespołu ds. Kadr – wykonujący zadania z zakresu realizacji szkoleń	Koordinacja działań (w tym wydatkowania środków finansowych) związanych z realizacją Roczego Planu Podnoszenia Kwalifikacji Pracowników w ciągu roku kalendarzowego.
10.	Pracownicy WUP	Dostarczenie do Zespołu ds. Kadr dyplomu, certyfikatu lub zaświadczenia nie później niż na 3 dni robocze po ukończeniu kształcenia.
11.	Kierownik Wydziału Wdrażania RPO, Wydziału Rynku Pracy, Wydziału ds. Kontroli, Zespołu ds. Obsługi Finansowej Funduszy Unijnych	Zgłaszanie zmian do Roczego Planu Podnoszenia Kwalifikacji Pracowników w ciągu roku kalendarzowego.
12.	Pracownik Zespołu ds. Kadr – wykonujący zadania z zakresu realizacji szkoleń	Sporządzenie rocznego sprawozdania z podnoszenia kwalifikacji.
13.	Pracownik Zespołu ds. Kadr – wykonujący zadania z zakresu realizacji szkoleń	Archiwizacja dokumentacji procesu.

Terminy wykonania czynności:

W terminie do 15 listopada br. - uruchomienie procedury dotyczącej podnoszenia kwalifikacji.
W terminie do 15 grudnia br. – ustalenie zapotrzebowania na podnoszenie kwalifikacji i przekazanie wypełnionego Roczego Planu Podnoszenia Kwalifikacji Pracowników przez Kierownika/ów do Zespołu ds. Kadr.
W terminie do 31 grudnia br. - stworzenie zbiorczego zestawienia z otrzymanych zapotrzebowań i przekazanie Dyrektorom Pionowym.
W terminie do 15 stycznia -weryfikacja przedłożonych zapotrzebowań i przekazanie zbiorczego zestawienia do Zespołu ds. Kadr.
W terminie do 20 stycznia br. – sporządzenie rocznego sprawozdania z podnoszenia kwalifikacji.
Do końca lutego br. – przekazanie zatwierdzonego Roczego Planu Podnoszenia Kwalifikacji Pracowników.
Niezwłocznie- weryfikacja/zatwierdzenie Roczego Planu Podnoszenia Kwalifikacji Pracowników.
Na bieżąco prowadzona jest archiwizacja dokumentów.

Dokumenty stosowane w procesie/ załączniki:

2. PROGRAMOWANIE

2.1 Podpisywanie i aneksowanie porozumienia z IZ RPO WK-P

Szczegółowy zakres zadań i odpowiedzialności IP WUP oraz sposób ich monitorowania i kontrolowania przez IZ RPO WK-P określają zapisy *Porozumienia nr RR-V-Z.041.8.2015 w sprawie realizacji Regionalnego Programu Operacyjnego Województwa Kujawsko – Pomorskiego na lata 2014-2020 z dnia 15 kwietnia 2015 r. (z późn. zm.)*

Zakres zadań i odpowiedzialności IP WUP może podlegać zmianom, wynikającym ze zmiany przepisów krajowych i unijnych, na wniosek IZ RPO WK-P oraz IP WUP. Wszystkie zmiany dokonywane są w formie pisemnej.

Jednostki zaangażowane: IZ RPO WK-P/ Zespół ds. Wdrażania i Monitorowania/ Radca Prawny/ Główny Księgowy/ Wicedyrektor ds. Rynku Pracy/ Dyrektor WUP/ Wydział Organizacji i Administracji		
Komórka organizacyjna odpowiedzialna za realizację zadania: Zespół ds. Wdrażania i Monitorowania		
Lp.	Osoba wykonująca działanie	Działanie
1.	Stanowisko ds. Wdrażania i Monitorowania	Weryfikacja treści <i>Porozumienia w sprawie realizacji RPO WK-P na lata 2014-2020</i> (dalej: <i>Porozumienie</i>)/ aneksu do <i>Porozumienia</i> przekazanego przez IZ RPO WK-P. Jeśli TAK – przekazanie <i>Porozumienia</i> /aneksu do <i>Porozumienia</i> Kierownikowi Wydziału Wdrażania RPO Jeśli NIE – sporządzenie zestawienia uwag i przekazanie go wraz z <i>Porozumieniem</i> /aneksem do <i>Porozumienia</i> Kierownikowi Wydziału Wdrażania RPO
2.	Kierownik Wydziału Wdrażania RPO	Weryfikacja <i>Porozumienia</i> /aneksu do <i>Porozumienia</i> wraz z uwagami (jeśli występują). Jeśli TAK – akceptacja i przekazanie <i>Porozumienia</i> /aneksu do <i>Porozumienia</i> wraz z uwagami (jeśli występują) Radcy Prawnemu. Jeśli NIE – pkt 1.
3.	Radca Prawny	Weryfikacja <i>Porozumienia</i> / aneksu do <i>Porozumienia</i> wraz z uwagami (jeśli występują). Jeśli TAK – akceptacja na kopii IP WUP. Jeśli NIE – sporządzenie zestawienia uwag i przekazanie Pracownikowi Stanowiska ds. Wdrażania i Monitorowania.
4.	Główny Księgowy	Weryfikacja <i>Porozumienia</i> / aneksu do <i>Porozumienia</i> wraz z uwagami (jeśli występują). Jeśli TAK – akceptacja na kopii IP WUP. Jeśli NIE – sporządzenie zestawienia uwag i przekazanie Pracownikowi Stanowiska ds. Wdrażania i Monitorowania.
5.	Stanowisko ds. Wdrażania i Monitorowania	W przypadku:

		- braku uwag do <i>Porozumienia/</i> aneksu do <i>Porozumienia</i> , sporządzenie pisma przekazującego podpisane <i>Porozumienie/</i> aneks do <i>Porozumienia</i> , - zastrzeżeń do treści <i>Porozumienia/</i> aneksu do <i>Porozumienia</i> , sporządzenie pisma z uwagami.
6.	Kierownik Wydziału Wdrażania RPO	Weryfikacja <i>Porozumienia/</i> aneksu do <i>Porozumienia</i> i pisma przekazującego lub pisma z uwagami. Jeśli TAK - akceptacja ⁵ . Jeśli NIE – pkt 5.
7.	Wicedyrektor ds. Rynku Pracy	Weryfikacja <i>Porozumienia/</i> aneksu do <i>Porozumienia</i> i pisma przekazującego lub pisma z uwagami. Jeśli TAK – akceptacja. Jeśli NIE – pkt 5.
8.	Dyrektor WUP	Weryfikacja <i>Porozumienia/</i> aneksu do <i>Porozumienia</i> i pisma przekazującego lub pisma z uwagami. Jeśli TAK – podpisanie wszystkich egz., zaparafowanie <i>Porozumienia /</i> aneksu do <i>Porozumienia</i> , zatwierdzenie pisma przekazującego lub pisma z uwagami. Jeśli NIE – pkt 5.
9.	Stanowisko ds. Wdrażania i Monitorowania	Przekazanie pisma wraz z <i>Porozumieniem/</i> aneksem do <i>Porozumienia</i> lub pisma z uwagami do IZ RPO WK-P.
10.	Stanowisko ds. Wdrażania i Monitorowania	Weryfikacja kolejnej wersji <i>Porozumienia/</i> aneksu do <i>Porozumienia</i> (zmienionej zgodnie z przekazaniem zestawieniem uwag w całości, części lub nie zmienionej w stosunku do poprzedniej wersji wraz z uzasadnieniem odmowy wprowadzenia zmian zaproponowanych przez IP WUP) przekazanej przez IZ RPO WK-P. Postępowanie zgodnie z pkt 1-9.
11.	Stanowisko ds. Wdrażania i Monitorowania	W przypadku wystąpienia okoliczności wymagających wprowadzenia zmian do <i>Porozumienia</i> wnioskowanych przez IP WUP, sporządzenie pisma wraz z uzasadnieniem do IZ RPO WK-P (z uwzględnieniem stanowiska Rady Prawnego i Głównego Księgowego).
12.	Kierownik Wydziału Wdrażania RPO	Weryfikacja pisma do IZ RPO WK-P. Jeśli TAK – akceptacja. Jeśli NIE – pkt 11.
13.	Wicedyrektor ds. Rynku Pracy	Weryfikacja pisma do IZ RPO WK-P. Jeśli TAK – akceptacja. Jeśli NIE – pkt 11.
14.	Dyrektor WUP	Weryfikacja pisma. Jeśli TAK – zatwierdzenie. Jeśli NIE – pkt 11.

⁵ Ilekroć w IW IP WUP jest mowa o akceptacji dokumentu należy przez to rozumieć jego zaparafowanie przez wskazaną osobę, natomiast zatwierdzenie oznacza podpisanie dokumentu i jego opieczetowanie pieczęcią imienną/podpisanie dokumentu podpisem elektronicznym.

15.	Stanowisko ds. Wdrażania i Monitorowania	Przekazanie zatwierdzonego pisma do IZ RPO WK-P celem weryfikacji i sporządzenia aneksu do <i>Porozumienia</i> . W przypadku wpływu z IZ RPO WK-P aneksu postępowanie od pkt 1.
16.	Stanowisko ds. Wdrażania i Monitorowania	Archiwizacja dokumentacji procesu. Przekazanie zatwierdzonego <i>Porozumienia</i> / aneksu do <i>Porozumienia</i> do Wydziału Organizacji i Administracji.
Termin wykonania czynności:		
Co do zasady weryfikacja i akceptacja <i>Porozumienia</i> / aneksu do <i>Porozumienia</i> przebiega w terminie wskazanym przez IZ RPO WK-P.		

2.2 Podpisywanie i aneksowanie porozumienia dotyczącego przetwarzania danych osobowych

Podstawę do przetwarzania danych osobowych w ramach powierzonych zadań przez IP WUP stanowi *Porozumienie nr RR-IV-O.041.39.2015 w sprawie powierzenia Instytucji Pośredniczącej przetwarzania danych osobowych w związku z realizacją Regionalnego Programu Operacyjnego Województwa Kujawsko-Pomorskiego na lata 2014-2020, zawarte 26 sierpnia 2015 r. pomiędzy IZ RPO WK-P a IP WUP (z późn. zm.)*.

Zakres zadań i odpowiedzialności IP WUP w zakresie przetwarzania danych osobowych może podlegać zmianom, wynikającym ze zmiany przepisów krajowych i unijnych, na wniosek IZ RPO WK-P oraz IP WUP. Wszystkie zmiany dokonywane są w formie pisemnej.

Jednostki zaangażowane: IZ RPO WK-P/ Wydział Wdrażania RPO/ Radca Prawny/ Główny Księgowy/ Wicedyrektor ds. Rynku Pracy/ Dyrektor WUP/ Wydział Organizacji i Administracji/IOD		
Komórka organizacyjna odpowiedzialna za realizację zadania: Zespół ds. Wdrażania i Monitorowania		
Lp.	Osoba wykonująca działanie	Działanie
1.	Stanowisko ds. Wdrażania i Monitorowania	Weryfikacja (przy uwzględnieniu stanowiska IOD) treści <i>Porozumienia w sprawie powierzania danych osobowych</i> (dalej: <i>Porozumienie</i>)/aneksu do <i>Porozumienia</i> przekazanego przez IZ RPO WK-P. Jeśli TAK – przekazanie <i>Porozumienia</i> /aneksu do <i>Porozumienia</i> Kierownikowi Wydziału Wdrażania RPO Jeśli NIE – sporządzenie zestawienia uwag i przekazanie go wraz z <i>Porozumieniem</i> /aneksem do <i>Porozumienia</i> Kierownikowi Wydziału Wdrażania RPO
2.	Kierownik Wydziału Wdrażania RPO	Weryfikacja <i>Porozumienia</i> / aneksu do <i>Porozumienia</i> wraz z uwagami (jeśli występują). Jeśli TAK – akceptacja i przekazanie <i>Porozumienia</i> / aneksu do <i>Porozumienia</i> wraz z uwagami (jeśli występują) Radcy Prawnemu. Jeśli NIE – pkt 1.
3.	Radca Prawny	Weryfikacja <i>Porozumienia</i> / aneksu do <i>Porozumienia</i> wraz z uwagami (jeśli występują).

		<p>Jeśli TAK – akceptacja na egzemplarzu IP WUP. Jeśli NIE – sporządzenie zestawienia uwag i przekazanie Pracownikowi Stanowiska ds. Wdrażania i Monitorowania.</p>
4.	Główny Księgowy	<p>Weryfikacja <i>Porozumienia/</i> aneksu do <i>Porozumienia</i> wraz z uwagami (jeśli występują).</p> <p>Jeśli TAK – akceptacja na egzemplarzu IP WUP Jeśli NIE – sporządzenie zestawienia uwag i przekazanie Pracownikowi Stanowiska ds. Wdrażania i Monitorowania.</p>
5.	Stanowisko ds. Wdrażania i Monitorowania	<p>W przypadku:</p> <ul style="list-style-type: none"> - braku uwag do <i>Porozumienia/</i> aneksu do <i>Porozumienia</i>, sporządzenie pisma przekazującego podpisane <i>Porozumienie/</i> aneks do <i>Porozumienia</i>, - zastrzeżeń do treści <i>Porozumienia/</i> aneksu do <i>Porozumienia</i>, sporządzenie pisma z uwagami.
6.	Kierownik Wydziału Wdrażania RPO	<p>Weryfikacja <i>Porozumienia/</i> aneksu do <i>Porozumienia</i> i pisma przekazującego lub pisma z uwagami.</p> <p>Jeśli TAK - akceptacja. Jeśli NIE – pkt 5.</p>
7.	Wicedyrektor ds. Rynku Pracy	<p>Weryfikacja <i>Porozumienia/</i> aneksu do <i>Porozumienia</i> i pisma przekazującego lub pisma z uwagami.</p> <p>Jeśli TAK – akceptacja. Jeśli NIE – pkt 5.</p>
8.	Dyrektor WUP	<p>Weryfikacja <i>Porozumienia/</i> aneksu do <i>Porozumienia</i> i pisma przekazującego lub pisma z uwagami.</p> <p>Jeśli TAK – podpisanie wszystkich egz., zaparafowanie <i>Porozumienia/</i> aneksu do <i>Porozumienia</i> oraz zatwierdzenie pisma przekazującego lub podpisanie pisma z uwagami. Jeśli NIE – pkt 5.</p>
9.	Stanowisko ds. Wdrażania i Monitorowania	<p>Przekazanie pisma wraz z <i>Porozumieniem/</i> aneksem do <i>Porozumienia</i> lub pisma z uwagami do IZ RPO WK-P.</p>
10.	Stanowisko ds. Wdrażania i Monitorowania	<p>Weryfikacja kolejnej wersji <i>Porozumienia/</i> aneksu do <i>Porozumienia</i> (zmienionej zgodnie z przekazaniem zestawieniem uwag w całości, części lub nie zmienionej w stosunku do poprzedniej wersji wraz z uzasadnieniem odmowy wprowadzenia zmian zaproponowanych przez IP WUP) przekazanej przez IZ RPO WK-P.</p> <p>Postępowanie zgodnie z pkt. 1-9.</p>
11.	Stanowisko ds. Wdrażania i Monitorowania	<p>W przypadku wystąpienia okoliczności wymagających wprowadzenia zmian <i>Porozumienia</i> wnioskowanych przez IP WUP, sporządzenie pisma wraz z uzasadnieniem do IZ RPO WK-P (z uwzględnieniem stanowiska Radcy Prawnego, Głównego Księgowego i IOD).</p>
12.	Kierownik Wydziału Wdrażania RPO	<p>Weryfikacja pisma do IZ RPO WK-P.</p> <p>Jeśli TAK – akceptacja. Jeśli NIE – pkt 11.</p>
13.	Wicedyrektor ds. Rynku Pracy	<p>Weryfikacja pisma do IZ RPO WK-P.</p> <p>Jeśli TAK – akceptacja.</p>

		Jeśli NIE – pkt 11.
14.	Dyrektor WUP	Weryfikacja pisma. Jeśli TAK – zatwierdzenie. Jeśli NIE – pkt 11.
15.	Stanowisko ds. Wdrażania i Monitorowania	Przekazanie zatwierdzonego pisma do IZ RPO WK-P celem weryfikacji i sporządzenia aneksu do <i>Porozumienia</i> . W przypadku wpływu z IZ RPO WK-P aneksu postępowanie od pkt 1.
16.	Stanowisko ds. Wdrażania i Monitorowania	Archiwizacja dokumentacji procesu. Przekazanie zatwierdzonego <i>Porozumienia/</i> aneksu do <i>Porozumienia</i> do Wydziału Organizacji i Administracji.
Termin wykonania czynności:		
Co do zasady weryfikacja i akceptacja <i>Porozumienia/</i> aneksu do <i>Porozumienia</i> przebiega w terminie wskazanym przez IZ RPO WK-P.		

2.3 Zmiany RPO WK-P

Za koordynację przeglądu i renegotjacji wszystkich programów operacyjnych odpowiada MFiPR. Za merytoryczne przygotowanie przeglądu i renegotjacji RPO WK-P z KE odpowiedzialna jest IZ RPO WK-P, która w tym zakresie współpracuje z IK UP. W przypadku, gdy zmiany RPO WK-P dotyczą zadań powierzonych IP WUP, IZ RPO WK-P przekazuje do zaopiniowania IP WUP projekt aktualizacji RPO WK-P.

Jednostki zaangażowane:		
IZ RPO WK-P/ Wydział Wdrażania RPO/ Wicedyrektor ds. Rynku Pracy/ Dyrektor WUP		
Komórka organizacyjna odpowiedzialna za realizację zadania:		
Zespół ds. Wdrażania i Monitorowania		
Lp.	Osoba wykonująca działanie	Działanie
1.	Stanowisko ds. Wdrażania i Monitorowania	Analiza i weryfikacja projektu zmian RPO WK-P. W przypadku: - braku zastrzeżeń do projektu zmian w RPO WK-P, sporządzenie informacji w tym zakresie, - zastrzeżeń do projektu zmian RPO WK-P, sporządzenie uwag.
2.	Kierownik Wydziału Wdrażania RPO	Weryfikacja informacji o braku zastrzeżeń/uwag do projektu zmian RPO WK-P. Jeśli TAK – akceptacja. Jeśli NIE – pkt 1.
3.	Wicedyrektor ds. Rynku Pracy	Weryfikacja uwag do projektu zmian RPO WK-P. Jeśli TAK – akceptacja. Jeśli NIE – pkt 1.
4.	Dyrektor WUP	Weryfikacja uwag do projektu zmian RPO WK-P . Jeśli TAK – zatwierdzenie. Jeśli NIE – pkt 1.

5.	Stanowisko ds. Wdrażania i Monitorowania	Przekazanie uwag do projektu zmian RPO WK-P do IZ RPO WK-P.
6.	Stanowisko ds. Wdrażania i Monitorowania	Archiwizacja dokumentacji procesu.
Termin wykonania czynności:		
Co do zasady opiniowanie zmian RPO WK-P przez IP WUP przebiega w terminie wskazanym przez IZ RPO WK-P.		

2.4 Aktualizacja SZOOP

Jednostki zaangażowane:		
IZ RPO WK-P/ Wydział Wdrażania RPO/ Wicedyrektor ds. Rynku Pracy/ Dyrektor WUP		
Komórka organizacyjna odpowiedzialna za realizację zadania:		
Zespół ds. Wdrażania i Monitorowania		
Lp.	Osoba wykonująca działanie	Działanie
1.	Stanowisko ds. Wdrażania i Monitorowania	W przypadku konieczności aktualizacji SZOOP: a) z inicjatywy IP WUP (m. in. w związku z propozycjami przedłożonymi przez MFiPR, KE, IZ RPO WK-P) – sporządzenie propozycji zmian SZOOP wraz z uzasadnieniem, b) z inicjatywy IZ RPO WK-P - analiza i weryfikacja projektu zmian SZOOP przekazanego przez IZ RPO WK-P i w przypadku: – braku zastrzeżeń do projektu zmian w SZOOP, sporządzenie informacji w tym zakresie, – zastrzeżeń do projektu zmian SZOOP, sporządzenie uwag.
2.	Kierownik Wydziału Wdrażania RPO	Weryfikacja propozycji zmian SZOOP/informacji o braku zastrzeżeń do projektu zmian SZOOP/ uwag do projektu zmian SZOOP. Jeśli TAK – akceptacja. Jeśli NIE – pkt 1.
3.	Wicedyrektor ds. Rynku Pracy	Weryfikacja propozycji zmian SZOOP/ informacji o braku zastrzeżeń do projektu zmian SZOOP/ uwag do projektu zmian SZOOP. Jeśli TAK – akceptacja. Jeśli NIE – pkt 1.
4.	Dyrektor WUP	Weryfikacja propozycji zmian SZOOP/informacji o braku zastrzeżeń do projektu zmian SZOOP/ uwag do projektu zmian SZOOP. Jeśli TAK – zatwierdzenie. Jeśli NIE – pkt 1.
5.	Stanowisko ds. Wdrażania i Monitorowania	Przekazanie propozycji zmian SZOOP/ uwag do projektu zmian SZOOP do IZ RPO WK-P.
6.	Stanowisko ds. Wdrażania i Monitorowania	Archiwizacja dokumentacji procesu.
Termin wykonania czynności:		
Co do zasady opiniowanie zmian SZOOP przez IP WUP przebiega w terminie wskazanym przez IZ RPO WK-P.		

2.5 Sporządzanie i aktualizacja wkładu do OFiP

Jednostki zaangażowane		
Wydział Wdrażania RPO/ Wydział Rynku Pracy/ Wydział Obsługi Budżetu i Funduszy/ Zespół ds. Kadr/ Zespół Radców Prawnych/ Wydział ds. Kontroli/Wydział Organizacji i Administracji/ Zespół ds. Zamówień Publicznych/ IOD/Pelnomocnik ds. Ochrony Informacji Niejawnych/ Wydział ds. Informatyki/ Wydział Badań i Analiz/ Stanowisko ds. Kontroli Wewnętrznej/Wicedyrektor ds. Rynku Pracy/ Dyrektor WUP/ IZ RPO WK-P		
Komórka organizacyjna odpowiedzialna za realizację zadania: Zespół ds. Wdrażania i Monitorowania		
Lp.	Osoba wykonująca działanie	Działanie
1.	Stanowisko ds. Wdrażania i Monitorowania	Opracowanie wkładu do OFiP sporządzanego przez IZ RPO WK-P na podstawie art. 124 ust. 7 rozporządzenia ogólnego. Wkład opracowany przez IP WUP dotyczy powierzonych zadań w ramach realizacji RPO WK-P. Aktualizacja OFiP odbywa się na wniosek IZ RPO WK-P lub IP WUP, w trybie opisanym w niniejszej instrukcji.
2.	Stanowisko ds. Wdrażania i Monitorowania	Przekazanie drogą elektroniczną wkładu do OFiP do komórek organizacyjnych IP WUP celem weryfikacji zapisów.
3.	Stanowisko ds. Wdrażania i Monitorowania	Dokonanie weryfikacji uwag komórek organizacyjnych IP WUP pod względem prawidłowości i aktualności zapisów zawartych w OFiP, a następnie opracowanie ostatecznej wersji wkładu do OFiP.
4.	Kierownik Wydziału Wdrażania RPO	Dokonanie weryfikacji ostatecznej wersji wkładu do OFiP. Jeśli TAK – akceptacja. Jeśli NIE – pkt 3 .
5.	Wicedyrektor ds. Rynku Pracy	Dokonanie weryfikacji ostatecznej wersji wkładu do OFiP. Jeśli TAK – akceptacja. Jeśli NIE – pkt 3.
6.	Dyrektor WUP	Weryfikacja i zatwierdzenie ostatecznej wersji wkładu do OFiP. Jeśli TAK – zatwierdzenie. Jeśli NIE – pkt 3.
7.	Stanowisko ds. Wdrażania i Monitorowania	Przekazanie wersji elektronicznej wkładu do OFiP (w przypadku aktualizacji w trybie rejestruj zmiany) do IZ RPO WK-P celem zatwierdzenia.
8.	Stanowisko ds. Wdrażania i Monitorowania	W przypadku zgłoszenia uwag przez IZ RPO WK-P do wkładu OFiP opracowanego przez IP WUP postępowanie zgodnie z pkt 3-6.
9.	Stanowisko ds. Wdrażania i Monitorowania	Po otrzymaniu od IZ RPO WK-P informacji o podjęciu uchwały przyjmującej OFiP przekazanie drogą elektroniczną do powiązanych komórek organizacyjnych IP WUP informacji o zatwierdzeniu OFiP wraz z dokumentem do stosowania.

10.	Stanowisko ds. Wdrażania i Monitorowania	Archiwizacja dokumentacji procesu.
Termin wykonania czynności:		
Co do zasady opracowanie wkładu do OFiP przez IP WUP przebiega w terminie wskazanym przez IZ RPO WK-P.		
Dokumenty stosowane w procesie/ załączniki:		
<ul style="list-style-type: none"> ➤ <i>Rozporządzenie nr 1011/2014</i> ➤ <i>Wytyczne w zakresie procesu desygnacji na lata 2014-2020</i> ➤ <i>Wytyczne w zakresie warunków certyfikacji oraz przygotowania prognoz wniosków o płatność do Komisji Europejskiej w ramach programów operacyjnych na lata 2014-2020</i> 		

2.6 Opracowanie i aktualizacja IW IP WUP

IP WUP dokonuje identyfikacji procesów zachodzących w IP WUP i opracowuje szczegółowe instrukcje opisujące tryb i zasady realizacji powierzonych zadań, w oparciu o aktualne i obowiązujące przepisy krajowe i unijne oraz wskazówki przekazane przez IZ RPO WK-P.

Jednostki zaangażowane:		
Wydział Wdrażania RPO/ Wydział Rynku Pracy/ Wydział Obsługi Budżetu i Funduszy/ Zespół ds. Kadr/ Zespół Radców Prawnych/ Wydział ds. Kontroli/ Stanowisko ds. Kontroli Wewnętrznej / Wydział Organizacji i Administracji/ Zespół ds. Zamówień Publicznych/ IOD/Pelnomocnik ds. Ochrony Informacji Niejawnych/ Wydział ds. Informatyki/Wydział Badań i Analiz/Wicedyrektor ds. Rynku Pracy/ Dyrektor WUP/ IZ RPO WK-P		
Komórka organizacyjna odpowiedzialna za realizację zadania:		
Zespół ds. Wdrażania i Monitorowania		
Lp.	Osoba wykonująca działanie	Działanie
1.	Stanowisko ds. Wdrażania i Monitorowania	<p>Dokonanie identyfikacji procesów zachodzących w IP WUP i podziału zadań pomiędzy komórki organizacyjne IP WUP bezpośrednio lub pośrednio zaangażowane we wdrażanie RPO WK-P.</p> <p>Opracowanie IW IP WUP w części dotyczącej procesów wdrażanych przez Wydział Wdrażania RPO oraz koordynacja opracowania IW IP WUP przez inne komórki IP WUP zaangażowane w realizację RPO WK-P (udokumentowanie przygotowania/ zmiany zapisów IW IP WUP oraz ich zatwierdzenie przez kierowników komórek organizacyjnych innych niż Wydział Wdrażania RPO następuje poprzez złożenie podpisu przez tych kierowników na karcie obiegowej zamieszczonej w jednej z dwóch tożsamyh egzemplarzy IW IP WUP).</p>
2.	Kierownik Wydziału Wdrażania RPO	<p>Weryfikacja IW IP WUP.</p> <p>Jeśli TAK – akceptacja. Jeśli NIE – pkt 1.</p>
3.	Wicedyrektor ds. Rynku Pracy	<p>Weryfikacja IW IP WUP.</p> <p>Jeśli TAK – akceptacja. Jeśli NIE – pkt 1.</p>
4.	Dyrektor WUP	Weryfikacja IW IP WUP.

		<p>Jeśli TAK – zatwierdzenie. Jeśli NIE – pkt 1.</p>
5.	Stanowisko ds. Wdrażania i Monitorowania	<p>Przekazanie IW IP WUP do IZ RPO WK-P drogą elektroniczną celem weryfikacji i zatwierdzenia.</p> <p>Ostateczna wersja (uwzględniająca uwagi IZ RPO WK-P) IW IP WUP przekazywana jest do IZ RPO WK-P:</p> <ul style="list-style-type: none"> - w edytowalnej formie elektronicznej oraz - w zatwierdzonej przez Dyrektora WUP formie papierowej lub w postaci dokumentu podpisanego elektronicznie.
6.	Stanowisko ds. Wdrażania i Monitorowania	W przypadku zgłoszenia przez IZ RPO WK-P uwag do złożonego dokumentu – postępowanie od pkt 1 – w celu dokonania korekty zapisów IW IP WUP.
7.	Stanowisko ds. Wdrażania i Monitorowania	Po zatwierdzeniu IW IP WUP przez Zarząd Województwa Kujawsko-Pomorskiego, przekazanie (mailowo) zatwierdzonego dokumentu kierownikom komórek bezpośrednio i pośrednio zaangażowanym we wdrażanie RPO WK-P.
8.	Kierownik komórki bezpośrednio/pośrednio zaangażowanej we wdrażanie RPO WK-P	Przekazanie (mailowo) zatwierdzonej IW IP WUP podległym pracownikom (jeśli dotyczy), celem stosowania.
9.	Stanowisko ds. Wdrażania i Monitorowania	<p>W celu zapewnienia bieżącej aktualizacji IW IP WUP, Stanowisko ds. Wdrażania i Monitorowania, co najmniej raz na kwartał wysyła do komórek organizacyjnych zaangażowanych we wdrażanie RPO WK-P (e-mailowo) zapytanie dotyczące konieczności aktualizacji IW IP WUP. W przypadku otrzymania informacji:</p> <ul style="list-style-type: none"> – o konieczności aktualizacji IW IP WUP – aktualizacja IW IP WUP (w tym dokonanie częściowych zmian dokumentu, np. poszczególnych rozdziałów lub załączników) zgodnie z pkt 1 – 7 oraz poinformowanie IZ RPO WK-P o planowanej aktualizacji IW IP WUP, – o braku konieczności aktualizacji IW IP WUP – poinformowanie o tym fakcie IZ RPO WK-P. <p>Ponadto aktualizacja IW IP WUP następuje w sposób ciągły, w miarę zgłaszanych i/lub zidentyfikowanych potrzeb przez:</p> <ul style="list-style-type: none"> - IP WUP, - IZ RPO WK-P, - kontrole wewnętrzne i zewnętrzne lub - w oparciu o zidentyfikowane nowe ryzyka przez Stanowisko ds. Kontroli Wewnętrznej dla zapewnienia realizacji powierzonych zadań zgodnie z obowiązującym prawem oraz celami określonymi w RPO WK-P.
10.	Stanowisko ds. Wdrażania i Monitorowania	Archiwizacja dokumentacji procesu.
ODSTĄPIENIE OD STOSOWANIA IW IP WUP		
Co do zasady procesy w IP WUP realizowane są zgodnie z zapisami IW IP WUP zatwierdzonej przez IZ RPO WK-P, jednakże w uzasadnionych przypadkach (np. zmiany aktów prawnych, zasad i wytycznych regulujących wdrażanie funduszy strukturalnych lub wykrycia nieprawidłowości systemowej) możliwe jest odstąpienie od zapisów IW IP WUP.		

11.	Pracownik komórki organizacyjnej IP WUP zaangażowany we wdrażanie RPO WK-P	Przygotowanie informacji (np. w formie notatki służbowej) o konieczności lub ryzyku odstąpienia od stosowania IW IP WUP oraz proponowanym sposobie postępowania.
12.	Kierownik właściwego Wydziału zaangażowanego we wdrażanie RPO WK-P	Weryfikacja i akceptacja ww. informacji. Jeśli TAK – zatwierdzenie informacji. Jeśli NIE – rezygnacja z odstąpienia lub korekta informacji.
13.	Pracownik komórki organizacyjnej IP WUP zaangażowany we wdrażanie RPO WK-P	Przekazanie informacji o konieczności lub ryzyku odstąpienia od stosowania IW IP WUP oraz proponowanym sposobie postępowania do Zespołu Wdrażania i Monitorowania.
14.	Stanowisko ds. Wdrażania i Monitorowania	Na podstawie otrzymanych informacji, sporządzenie pisma o konieczności odstąpienia od stosowania IW IP WUP.
15.	Kierownik Wydziału Wdrażania RPO	Weryfikacja pisma. Jeśli TAK – akceptacja. Jeśli NIE – pkt 13.
16.	Wicedyrektor ds. Rynku Pracy	Weryfikacja pisma. Jeśli TAK – akceptacja. Jeśli NIE – rezygnacja z odstąpienia lub korekta pisma.
17.	Dyrektor WUP	Weryfikacja i akceptacja ww. informacji. Jeśli TAK – zatwierdzenie. Jeśli NIE – rezygnacja z odstąpienia lub korekta pisma.
18.	Stanowisko ds. Wdrażania i Monitorowania	Przekazanie pisma do IZ RPO WK-P, celem zatwierdzenia odstępstwa oraz wprowadzenie odstępstwa do rejestru odstępstw od stosowania IW IP WUP (zał. 2.6-1).
19.	Stanowisko ds. Wdrażania i Monitorowania	Niezwłocznie po wpływie z IZ RPO WK-P decyzji w sprawie odstępstwa od stosowania procedur IW IP WUP, przekazanie decyzji do komórki organizacyjnej zgłaszającej potrzebę odstępstwa oraz uzupełnienie rejestru odstępstw.
20.	Pracownik komórki organizacyjnej IP WUP zaangażowany we wdrażanie RPO WK-P	W przypadku: - wyrażenia przez IZ RPO WK-P zgody na odstępstwo – odstąpienie od stosowania zapisów IW IP WUP, - w przypadku nie wyrażenia przez IZ RPO WK-P zgody na odstąpienie od stosowania zapisów IW IP WUP – postępowanie zgodnie z IW IP WUP.
21.	Pracownik komórki organizacyjnej IP WUP zaangażowany we wdrażanie RPO WK-P	Archiwizacja dokumentacji procesu.
Termin wykonania czynności:		

Przegląd IW IP WUP pod kątem konieczności jej aktualizacji jest dokonywany przez IP WUP co najmniej raz na kwartał. Jeżeli w wyniku przeglądu zostanie stwierdzona konieczność aktualizacji IW IP WUP, rozpoczęcie procesu aktualizacji zgodnie z niniejszą procedurą następuje niezwłocznie.

Dokumenty stosowane w procesie/ załączniki:

➤ 2.6-1 Wzór rejestru odstępstw od stosowania Instrukcji Wykonawczej Instytucji Pośredniczącej WUP w ramach RPO WK-P 2014-2020

Uwaga!

Wzory załączników określone w IW IP WUP stanowią wzory minimalne, które mogą być modyfikowane stosownie do potrzeb, na etapie sporządzania dokumentacji.

2.7 Opiniowanie Planu ewaluacji

IP WUP jako członek Grupy Sterującej Ewaluacją RPO WK-P aktywnie wspiera proces ewaluacji poprzez:

- konsultację Planu Ewaluacji dla RPO WK-P 2014-2020 i jego aktualizacji sporządzonych przez Jednostkę Ewaluacyjną,
- monitorowanie procesu planu ewaluacji,
- proponowania tematów badań ewaluacyjnych,
- tworzenia koncepcji badawczych lub ich elementów,
- konsultowania produktów badań ewaluacyjnych, w tym raportów metodologicznych, raportów końcowych lub raportów cząstkowych,
- pomocy w budowaniu potencjału ewaluacyjnego.

2.8 Udział w pracach Komitetu Monitorującego

IP WUP jako członek Komitetu Monitorującego bierze udział w szczególności w:

- systematycznych przeglądach wdrażania RPO WK-P i postępów poczynionych na drodze osiągania jego celów, w szczególności w odniesieniu do celów pośrednich i końcowych wskazanych w ramach wykonania;
- analizie wszelkich kwestii, które wpływają na wykonanie RPO WK-P;
- konsultowaniu i akceptowaniu zmian RPO WK-P proponowanych przez IZ RPO WK-P;
- przedstawianie uwag i wniosków dotyczących wdrażania i ewaluacji RPO WK-P;
- rozpatruje postępy w realizacji *Strategii komunikacji programu* oraz zatwierdzaniem ewentualnych zmian tej strategii.
- w pracach związanych z rozpatrywaniem i zatwierdzaniem:
 - ✓ kryteriów wyboru projektów w ramach programu oraz ich zmiany;
 - ✓ rocznych i końcowych sprawozdań z wdrażania RPO;
 - ✓ planu ewaluacji RPO WK-P i zmiany niniejszego planu;
 - ✓ strategii komunikacji RPO WK-P i zmiany tej strategii.

2.9 Zarządzanie ryzykiem w IP WUP

Podstawowym narzędziem służącym analizie i eliminacji ryzyka w ramach IP WUP jest Polityka zarządzania ryzykiem w Wojewódzkim Urzędzie Pracy w Toruniu wprowadzona Zarządzeniem Nr 37/2018 Dyrektora Wojewódzkiego Urzędu Pracy w Toruniu z dnia 21 listopada 2018 r. (z późn. zm.).

Dodatkowo w przedmiotowej kwestii stosowane jest również Zarządzenie Nr 36/2018 Dyrektora WUP w Toruniu z dnia 21 listopada 2018 r. w sprawie zasad i trybu wyznaczania celów w Wojewódzkim Urzędzie Pracy w Toruniu, określania mierników ich realizacji oraz zasad monitorowania ich osiągnięcia (z późn. zm.).

IP WUP prowadzi systematyczną (co najmniej raz w roku) identyfikację i analizę ryzyka w odniesieniu do celów i zadań jednostki, a także stały monitoring zidentyfikowanych ryzyk zgodnie z Zarządzeniem Nr 36/2018 oraz Zarządzeniem Nr 37/2018.

Za prawidłowy przebieg procesu zarządzania ryzykiem odpowiedzialność ponoszą dyrektor, wicedyrektorzy, kierownicy komórek organizacyjnych oraz osoby pracujące na samodzielnych stanowiskach.

Celem zarządzania ryzykiem w odniesieniu do postawionych celów i zadań IP WUP jest:

- maksymalne ograniczenie zidentyfikowanego ryzyka negatywnie wpływającego na realizację celów i zadań Urzędu,
- maksymalne wykorzystanie możliwości i szans stojących przed Urzędem oraz ograniczenie ryzyka utraty szans,
- usprawnienie efektywności zarządzania Urzędem poprzez utworzenie właściwego ładu organizacyjnego,
- efektywne wykorzystanie zasobów finansowych, ludzkich, materialnych oraz zapobieganie stratom finansowym,
- poprawa jakości świadczenia usług.

Każdy pracownik realizujący zadania w obszarze RPO WK-P, uczestniczy w procesie zarządzania ryzykiem w szczególności poprzez:

- zgłaszanie bezpośrednim przełożonym, informacji o pojawiających się ryzykach lub innych istotnych problemach;
- uczestniczenie w bieżącej aktualizacji zidentyfikowanych ryzyk;
- wskazanie bezpośredniemu przełożonemu ryzyk, które nie są skutecznie i wydajnie zarządzane;
- informowanie bezpośredniego przełożonego o nieskuteczności stosowanych mechanizmów kontrolnych.

Zidentyfikowane ryzyka są analizowane pod kątem stwierdzenia nieprawidłowości systemowej oraz pod kątem materializacji ryzyk w wyniku kontroli i audytów prowadzonych przez kontrolę wewnętrzną oraz podmioty zewnętrzne. W przypadku zidentyfikowania nowego ryzyka, stwierdzenia istotnych / poważnych ustaleń (w szczególności o charakterze nieprawidłowości) lub materializacji ryzyka potwierdzonej np. poprzez ww. kontrole, właściciele ryzyka dokonują aktualizacji ryzyka i adekwatności przyjętej polityki zarządzania ryzykiem a następnie podejmują stosowne działania naprawcze.

Jednostki zaangażowane: komórki zaangażowane bezpośrednio, bądź pośrednio we wdrażanie RPO WK-P/ Stanowisko ds. Kontroli Wewnętrznej/ Wicedyrektor ds. Rynku Pracy/ Dyrektor WUP Komórka organizacyjna odpowiedzialna za realizację zadania:

Stanowisko ds. Kontroli Wewnętrznej		
Lp.	Osoba wykonująca działanie	Działanie
1.	Kierownik komórki zaangażowanej bezpośrednio, bądź pośrednio we wdrażanie RPO WK-P	Ustalenie na podstawie celów WUP propozycji zadań priorytetowych na kolejny rok wraz z określeniem potencjalnego ryzyka dla każdego ww. zadania priorytetowego, w realizacji których uczestniczy komórka zgodnie z formularzem planowania zadań priorytetowych WUP (zał. 2.9-1).
2.	Kierownik komórki zaangażowanej bezpośrednio, bądź pośrednio we wdrażanie RPO WK-P	Sporządzenie na podstawie ustalonych zadań formularza planowania zadań priorytetowych WUP (zał. 2.9-1). W celu przeprowadzenia analizy ryzyka, należy dla każdego proponowanego zadania priorytetowego określić potencjalne ryzyka utrudniające jego realizację, a następnie, dla każdego z określonych ryzyk ocenić m.in. prawdopodobieństwa jego wystąpienia, skutki wystąpienia ryzyka (wpływ na realizację zadania), z uwzględnieniem stwierdzonych istotnych ustaleń (w szczególności o charakterze nieprawidłowości) przez podmioty zewnętrzne oraz kontrolę wewnętrzną w trakcie przeprowadzanych w ramach RPO kontroli i audytów.
3.	Kierownik komórki zaangażowanej bezpośrednio, bądź pośrednio we wdrażanie RPO WK-P	Weryfikacja formularza planowania zadań priorytetowych WUP (zał. 2.9-1). Jeśli TAK – akceptacja. Jeśli NIE – pkt 2.
4.	Pracownik/Kierownik komórki zaangażowanej bezpośrednio, bądź pośrednio we wdrażanie RPO WK-P	Przekazanie przedmiotowego dokumentu pracownikowi na Stanowisku ds. Kontroli Wewnętrznej oraz do właściwej komórki odpowiedzialnej za przygotowanie planu działania WUP na dany rok.
5.	Kierownik komórki zaangażowanej bezpośrednio, bądź pośrednio we wdrażanie RPO WK-P	Bieżąca identyfikacja i analiza ryzyka w odniesieniu do celów i zadań priorytetowych, w realizacji których uczestniczy komórka zgodnie ze sposobem dokonywania analizy ryzyka dla zadań priorytetowych WUP w Toruniu zawartym w dokumentach „Zasady i tryb wyznaczania celów w Wojewódzkim Urzędzie Pracy w Toruniu, określania mierników ich realizacji oraz zasad monitorowania ich osiągnięcia” oraz „Polityka zarządzania ryzykiem”. Bieżący monitoring zidentyfikowanych ryzyk.
6.	Pracownik komórki zaangażowanej bezpośrednio, bądź pośrednio we wdrażanie RPO WK-P	Archiwizacja dokumentacji procesu.
Terminy wykonania czynności:		
Do 31 grudnia – przedstawienie propozycji/aktualizacji zadań priorytetowych przez kierowników właściwych komórek zaangażowanych we wdrażanie RPO WK-P.		
Dokumenty stosowane w procesie/ załączniki:		
➤ 2.9-1 Wzór formularza planowania zadań priorytetowych WUP		

2.10 Zapytania interpretacyjne

Jednostki zaangażowane: Wydział Wdrażania RPO/ Radca Prawny/ Dyrektor WUP/ Wnioskodawca/ Beneficjent/ IZ RPO WK-P		
Komórka organizacyjna odpowiedzialna za realizację zadania: Oddział ds. Projektów Konkursowych/Zespół ds. Projektów Pozakonkursowych		
Lp.	Osoba wykonująca działanie	Działanie
1.	Stanowisko ds. Projektów	Przeanalizowanie kwestii problemowych. W przypadku wątpliwości dotyczącej rozstrzygnięcia danej kwestii w zakresie prawnym, skierowanie zapytania do Radcy Prawnego. W przypadku wątpliwości dotyczącej rozstrzygnięcia danej kwestii w zakresie merytorycznym, skierowanie zapytania do IZ RPO WK-P.
2.	Stanowisko ds. Projektów	Sporządzenie pisemnej odpowiedzi do Wnioskodawcy/ Beneficjenta z uwzględnieniem opinii Radcy Prawnego i/lub IZ RPO WK-P (jeśli dotyczy). W przypadku Oddziału ds. Projektów Konkursowych – weryfikacja i akceptacja pisma przez Kierownika Oddziału ds. Projektów Konkursowych. W przypadku Zespołu ds. Projektów Pozakonkursowych – weryfikacja i akceptacja pisma przez Kierownika Wydziału Wdrażania RPO.
3.	Kierownik Oddziału ds. Projektów Konkursowych/ Kierownik Wydziału Wdrażania RPO	Weryfikacja pisma. Jeśli TAK – akceptacja. Jeśli NIE – pkt 2.
4.	Dyrektor WUP	Weryfikacja pisma. Jeśli TAK – zatwierdzenie. Jeśli NIE – pkt 2.
5.	Stanowisko ds. Projektów	Przekazanie odpowiedzi do Wnioskodawcy/ Beneficjenta.
6.	Stanowisko ds. Projektów	Archiwizacja dokumentacji procesu.
Terminy wykonania czynności:		
W terminie 15 dni roboczych od otrzymania zapytania/odpowiedzi lub niezwłocznie.		

3. DESYGNACJA

3.1 Audyt desygnacyjny

Zgodnie z art. 124 ust. 2 rozporządzenia ogólnego, podstawą desygnacji jest sprawozdanie i opinia niezależnego podmiotu audytowego, który ocenia, czy wyznaczone instytucje spełniają kryteria dotyczące:

- podziału funkcji i zarządzania programem operacyjnym,
- wyboru projektów,
- zarządzania finansowego i kontroli programu operacyjnego, w tym weryfikacji zarządczych,
- istnienia adekwatnej ścieżki audytu,
- istnienia proporcjonalnych i skutecznych środków zapobiegania nadużyciom,
- funkcjonowania niezbędnego systemu monitorowania, w tym osiągnięcia wskaźników oceny postępu wdrażania programu operacyjnego i celów pośrednich.

Zgodnie z art. 16 ust. 1a ustawy wdrożeniowej, prowadzenie kontroli służących potwierdzeniu spełnienia kryteriów desygnacji oraz przeprowadzenie doraźnych kontroli w przypadku uzasadnionego podejrzenia, że IP WUP przestało spełniać którykolwiek z kryteriów desygnacji może wykonywać Wojewoda Kujawsko-Pomorski, w zakresie i na warunkach określonych w porozumieniu zawartym z ministrem właściwym do spraw rozwoju regionalnego.

Jednostki zaangażowane:		
Wydział Wdrażania RPO/ komórki organizacyjne zaangażowane w realizację RPO WK-P/ Instytucja Audytowa/ IZ RPO WK-P		
Komórka organizacyjna odpowiedzialna za realizację zadania:		
Zespół ds. Wdrażania i Monitorowania/ komórki organizacyjne zaangażowane w realizację RPO WK-P		
Lp.	Osoba wykonująca działanie	Działanie
1.	Stanowisko ds. Wdrażania i Monitorowania	Opracowanie dokumentów pozwalających na spełnienie kryteriów desygnacji, w tym sporządzenie wkładu do OFiP oraz IW IP WUP zgodnie z procedurą 2.5 i 2.6.
2.	Stanowisko ds. Wdrażania i Monitorowania	Sporządzenie <i>Deklaracji gotowości do poddania się ocenie</i> (zał. 3.1 -1).
3.	Kierownik Wydziału Wdrażania RPO	Weryfikacja poprawności sporządzonej <i>Deklaracji</i> . Jeśli TAK – akceptacja. Jeśli NIE – pkt 2.
4.	Wicedyrektor ds. Rynku Pracy	Weryfikacja poprawności sporządzonej <i>Deklaracji</i> . Jeśli TAK – akceptacja. Jeśli NIE – pkt 2.
5.	Dyrektor WUP	Weryfikacja poprawności sporządzonej <i>Deklaracji</i> . Jeśli TAK – zatwierdzenie. Jeśli NIE – pkt 2.
6.	Stanowisko ds. Wdrażania i Monitorowania	Przekazanie za pośrednictwem IZ RPO WK-P <i>Deklaracji gotowości do poddania się ocenie</i> , w terminie wyznaczonym przez IZ RPO WK-P, która potwierdza podpisem składanym pod <i>Deklaracją</i> zakończenie prac nad ustanowieniem systemu zarządzania i kontroli w IP WUP.
7.	Zespół ds. Wdrażania i Monitorowania/ komórki organizacyjne zaangażowane w	Współpraca z Instytucją Audytową przeprowadzającą audyt desygnacyjny w siedzibie IP WUP.

	realizację RPO WK-P	
8.	Stanowisko ds. Wdrażania i Monitorowania	Analiza wstępnego sprawozdania z audytu desygnacyjnego. W przypadku ustaleń i wydanych zaleceń wynikających z przeprowadzonego audytu – niezwłoczne sporządzenie informacji do komórek organizacyjnych IP WUP zaangażowanych w realizację RPO WK-P o konieczności opracowania i wprowadzenia działań naprawczych.
9.	Kierownik Wydziału Wdrażania RPO	Akceptacja informacji do komórek organizacyjnych IP WUP zaangażowanych w realizację RPO WK-P, o konieczności opracowania i wprowadzenia działań naprawczych (jeśli dotyczy).
10.	Stanowisko ds. Wdrażania i Monitorowania	Przekazanie zatwierdzonej informacji do ww. komórek organizacyjnych (jeśli dotyczy).
11.	Stanowisko ds. Wdrażania i Monitorowania	Wpływ i analiza propozycji działań naprawczych z komórek organizacyjnych IP WUP i opracowanie odpowiedzi IP WUP na zalecenia audytu desygnacyjnego, zawierającej informację jakie działania naprawcze zostaną podjęte oraz w jakim terminie (jeśli dotyczy).
12.	Kierownik Wydziału Wdrażania RPO	Weryfikacja odpowiedzi IP WUP na zalecenia audytu desygnacyjnego. Jeśli TAK - akceptacja. Jeśli NIE – pkt 11. Po wdrożeniu zaleceń IP WUP bezzwłocznie powiadamia audytora, który przeprowadza audyt sprawdzający stan wdrożenia zaleceń.
13.	Wicedyrektor ds. Rynku Pracy	Weryfikacja odpowiedzi IP WUP na zalecenia audytu desygnacyjnego. Jeśli TAK - akceptacja. Jeśli NIE – pkt 11.
14.	Dyrektor WUP	Weryfikacja odpowiedzi IP WUP na zalecenia audytu desygnacyjnego. Jeśli TAK - zatwierdzenie. Jeśli NIE – pkt 11.
15.	Stanowisko ds. Wdrażania i Monitorowania	Przekazanie odpowiedzi w zakresie zaleceń audytu desygnacyjnego do IZ RPO WK-P.
16.	Kierownik Wydziału Wdrażania RPO	Wpływ i dekretacja pisemnej informacji o udzieleniu/ odmowie desygnacji. W przypadku udzielenia desygnacji przejście do pkt 23. W przypadku odmowy udzielenia desygnacji IP WUP przysługuje prawo do wniesienia pisemnych zastrzeżeń na zasadach określonych w art. 16 ust. 7 ustawy wdrożeniowej.
17.	Stanowisko ds. Wdrażania i Monitorowania	Sporządzenie pisemnych zastrzeżeń.
18.	Kierownik Wydziału Wdrażania RPO	Weryfikacja zastrzeżeń.

		Jeśli TAK - akceptacja. Jeśli NIE – pkt 17.
19.	Wicedyrektor ds. Rynku Pracy	Weryfikacja zastrzeżeń. Jeśli TAK - akceptacja. Jeśli NIE – pkt 17.
20.	Dyrektor WUP	Weryfikacja zastrzeżeń. Jeśli TAK - zatwierdzenie. Jeśli NIE – pkt 17.
21.	Stanowisko ds. Wdrażania i Monitorowania	Przekazanie zastrzeżeń do IZ RPO WK-P
22.	Kierownik Wydziału Wdrażania RPO	Otrzymanie decyzji dotyczącej desygnacji od IZ RPO WK-P.
23.	Stanowisko ds. Wdrażania i Monitorowania	Archiwizacja dokumentacji procesu.
Termin wykonania czynności:		
<p>Precyzyjne określenie czasu trwania procedury jest niemożliwe ze względu na jej złożoność.</p> <p>W uzasadnionych przypadkach, po uzyskaniu akceptacji i za pośrednictwem IZ RPO WK-P, IP WUP może zadeklarować gotowość do poddania się ocenie w terminie późniejszym niż 3 miesiące od zatwierdzenia programu przez KE.</p> <p>Powyższe uwarunkowane jest uprzednim przekazaniem przez IZ RPO WK-P do IA oraz ministra właściwego do spraw rozwoju regionalnego w terminie 3 miesięcy od zatwierdzenia programu przez KE, stosownej informacji w przedmiotowym zakresie wraz z uzasadnieniem, ze wskazaniem przewidywanego terminu zgłoszenia gotowości do poddania się ocenie przez IP WUP.</p>		
Dokumenty stosowane w procesie/ załączniki:		
<ul style="list-style-type: none"> ➤ <i>art. 123 – 124 rozporządzenia ogólnego</i> ➤ <i>art. 15-16 ustawy wdrożeniowej</i> ➤ <i>Wytyczne w zakresie procesu desygnacji na lata 2014 – 2020</i> ➤ <i>3.1-1 Wzór deklaracji gotowości do poddania się ocenie.</i> 		

3.2 Utrzymanie kryteriów desygnacji

MFiPR lub Wojewoda Kujawsko-Pomorski w zakresie i na warunkach określonych w porozumieniu zawartym z ministrem właściwym do spraw rozwoju regionalnego w celu potwierdzenia spełniania kryteriów desygnacji przeprowadza planowe i doraźne kontrole w IP WUP. Celem ww. kontroli jest potwierdzenie utrzymania przez IP WUP kryteriów desygnacji, o których mowa w załączniku XIII do rozporządzenia ogólnego, a zakres kontroli planowej jest określany w Rocznym Planie Kontroli sporządzanym przez MFiPR. Z kolei kontrola doraźna może być przeprowadzona w przypadku uzasadnionego podejrzenia zaprzestania spełniania któregośkolwiek z kryteriów desygnacji przez IP WUP. Przed podjęciem decyzji o przeprowadzeniu kontroli doraźnej, minister właściwy do spraw rozwoju regionalnego może zwrócić się do IP WUP z prośbą o przedstawienie wyjaśnień. Decyzja o przeprowadzeniu kontroli doraźnej jest podejmowana w przypadku nieuzyskania wyjaśnień lub gdy przekazane wyjaśnienia okażą się niewystarczające, po uzyskaniu rekomendacji Komitetu do spraw desygnacji. Kontrola doraźna może być także przeprowadzona w celu potwierdzenia realizacji planu działań naprawczych, o którym mowa w art. 16 ust. 4 pkt 1 ustawy wdrożeniowej.

Jednostki zaangażowane: Wydział Wdrażania RPO/ komórki organizacyjne zaangażowane w realizację RPO WK-P/ MFiPR/ IZ RPO WK-P		
Komórka organizacyjna odpowiedzialna za realizację zadania: Zespół ds. Wdrażania i Monitorowania		
Lp.	Osoba wykonująca działanie	Działanie
1.	Kierownik Wydziału Wdrażania RPO/ Kierownik komórki organizacyjnej zaangażowanej w realizację RPO WK-P/	Poddanie się kontroli przeprowadzanej przez MFiPR w siedzibie IP WUP.
2.	Kierownik Wydziału Wdrażania RPO	Wpływ i dekretacja informacji pokontrolnej. W przypadku braku uwag oraz zaleceń pokontrolnych – pkt 19. W przypadku, gdy informacja pokontrolna zawiera uwagi przekazanie do analizy pracownikowi na Stanowisku ds. Wdrażania i Monitorowania.
3.	Stanowisko ds. Wdrażania i Monitorowania	Analiza informacji pokontrolnej i niezwłoczne przekazanie jej do komórek organizacyjnych IP WUP zaangażowanych w realizację RPO WK-P z prośbą o odniesienie się do zgłoszonych uwag.
4.	Stanowisko ds. Wdrażania i Monitorowania	Wpływ i analiza zastrzeżeń komórek organizacyjnych IP WUP zaangażowanych w realizację RPO WK-P i sporządzenie umotywowanych pisemnych zastrzeżeń do informacji pokontrolnej.
5.	Kierownik Wydziału Wdrażania RPO	Weryfikacja zastrzeżeń do informacji pokontrolnej. Jeśli TAK – akceptacja. Jeśli NIE –pkt 4.
6.	Wicedyrektor ds. Rynku Pracy	Weryfikacja zastrzeżeń do informacji pokontrolnej. Jeśli TAK – akceptacja. Jeśli NIE –pkt 4.
7.	Dyrektor WUP	Weryfikacja zastrzeżeń do informacji pokontrolnej. Jeśli TAK –zatwierdzenie. Jeśli NIE –pkt 4.
8.	Stanowisko ds. Wdrażania i Monitorowania	Przekazanie zastrzeżeń do informacji pokontrolnej do MFiPR bądź za pośrednictwem IZ RPO WK-P w terminie 14 dni od dnia otrzymania informacji pokontrolnej. Termin ten może zostać przedłużony przez MFiPR na czas oznaczony na wniosek IP WUP, złożony przed upływem terminu zgłoszenia zastrzeżeń. W przypadku przekazania zastrzeżeń do informacji pokontrolnej bezpośrednio do MFiPR sporządzenie pisma przekazującego zastrzeżenia również do IZ RPO WK-P.
9.	Kierownik Wydziału Wdrażania RPO	Wpływ i dekretacja ostatecznej informacji pokontrolnej. W przypadku braku uwag oraz zaleceń pokontrolnych –pkt 19.

		<p>Kopia informacji pokontrolnej z kontroli przekazywana jest do IZ RPO WK-P (jeśli IZ RPO WK-P nie otrzymała informacji pokontrolnej od MFiPR).</p> <p>W przypadku, gdy informacja pokontrolna zawiera zalecenia pokontrolne lub rekomendacje – przekazanie ww. informacji do analizy pracownikowi na stanowisku ds. Wdrażania i Monitorowania.</p>
10.	Stanowisko ds. Wdrażania i Monitorowania	Analiza informacji pokontrolnej i niezwłoczne przekazanie jej do komórek organizacyjnych IP WUP zaangażowanych w realizację RPO WK-P wraz informacją o konieczności wprowadzenia działań naprawczych.
11.	Kierownik Wydziału Wdrażania RPO	Akceptacja informacji do komórek organizacyjnych IP WUP zaangażowanych w realizację RPO WK-P o konieczności opracowania i wprowadzenia działań naprawczych.
12.	Stanowisko ds. Wdrażania i Monitorowania	Przekazanie zatwierdzonej informacji do komórek organizacyjnych IP WUP zaangażowanych w realizację RPO WK-P.
13.	Stanowisko ds. Wdrażania i Monitorowania	Wpływ i analiza propozycji działań naprawczych z komórek organizacyjnych IP WUP, zaangażowanych w realizację RPO WK-P i opracowanie odpowiedzi IP WUP na zalecenia audytu desygnacyjnego wraz ze wskazaniem terminu wprowadzenia działań naprawczych (jeśli dotyczy).
14.	Kierownik Wydziału Wdrażania RPO	Weryfikacja odpowiedzi na ostateczną informację pokontrolną. Jeśli TAK – akceptacja. Jeśli NIE – pkt 13.
15.	Wicedyrektor ds. Rynku Pracy	Weryfikacja odpowiedzi na ostateczną informację pokontrolną. Jeśli TAK – akceptacja. Jeśli NIE – pkt 13.
16.	Dyrektor WUP	Weryfikacja odpowiedzi na ostateczną informację pokontrolną. Jeśli TAK – zatwierdzenie. Jeśli NIE – pkt 13.
17.	Stanowisko ds. Wdrażania i Monitorowania	Przekazanie zbiorczej odpowiedzi (zawierającej działania naprawcze oraz termin ich wdrożenia) na ostateczną informację pokontrolną wraz z dokumentami potwierdzającymi ich wdrożenie (jeśli dotyczy) do MFiPR bądź za pośrednictwem IZ RPO WK-P w terminie wyznaczonym w informacji pokontrolnej. W przypadku przekazania odpowiedzi na ostateczną informację pokontrolną bezpośrednio do MFiPR sporządzenie pisma przekazującego odpowiedź również do IZ RPO WK-P.
18.	Stanowisko ds. Wdrażania i Monitorowania	Monitorowanie, w formie tabelarycznej w postaci zestawienia, wykonania realizacji zaleceń pokontrolnych / rekomendacji zgodnie z procedurą 6.6 <i>Analiza i monitoring wyników pokontrolnych z kontroli i audytów programu</i> (jeżeli zalecenia/rekomendacje zostały wydane).
19.	Stanowisko ds. Wdrażania i Monitorowania	Archiwizacja dokumentacji procesu. Przekazanie zatwierdzonej informacji pokontrolnej do Wydziału Organizacji i Administracji.
Termin wykonania czynności:		
Precyzyjne określenie czasu trwania procedury jest niemożliwe ze względu na jej złożoność.		

MFiPR o celu, zakresie i terminie kontroli planowej informuje IP WUP z wyprzedzeniem co najmniej 14 dni. W przypadku kontroli doraźnej termin ten wynosi 3 dni.

Dokumenty stosowane w procesie/ załączniki:

- art. 123 – 124 rozporządzenia ogólnego
- art. 15-16 ustawy wdrożeniowej
- Wytyczne w zakresie procesu desygnacji na lata 2014 – 2020

4. CERTYFIKACJA

4.1 Sporządzanie deklaracji wydatków

Deklaracje wydatków są sporządzane i przesyłane do IZ RPO WK-P wyłącznie przy wykorzystaniu SL2014, w którym gromadzone są m.in. dane finansowe na temat wdrażanych Działań/Poddziałań. Gdy z powodów technicznych nie jest możliwe sporządzenie i przesłanie deklaracji wydatków za pośrednictwem SL2014, IP WUP stosuje procedurę postępowania w przypadku zgłoszenia awarii SL2014 przez Użytkowników I określoną w IW IP WUP (instrukcja 11.11). W przypadku potwierdzenia awarii IP WUP zobowiązana jest do poinformowania IZ RPO WK-P jeżeli w jej ocenie, stwierdzone problemy mogą mieć potencjalny wpływ na proces certyfikacji, w tym przede wszystkim jeżeli powinien ulec zmianie termin przesłania deklaracji wydatków. Deklaracje wydatków sporządzone i przesłane do IZ RPO WK-P (zgodnie ze sposobem określonym przez IZ RPO WK-P) powinny zostać wprowadzone do SL2014 niezwłocznie po ustaniu awarii.

Jednostki zaangażowane: Wydział Wdrażania RPO/ Wicedyrektor ds. Rynku Pracy/ Dyrektor WUP/ IZ RPO WK-P		
Komórka organizacyjna odpowiedzialna za realizację zadania: Wydział Wdrażania RPO		
Lp	Osoba wykonująca działanie	Działanie
1.	Stanowisko ds. Wdrażania i Monitorowania Działania/ Poddziałania	Weryfikacja poprawności i kompletności wprowadzonych do SL2014 danych w okresie, za który sporządzana jest <i>Deklaracja wydatków</i> IP WUP. Sporządzenie zestawień i informacji niezbędnych do sporządzania <i>Deklaracji wydatków</i> IP WUP, w tym zestawienie: - <i>Rejestr wniosków o płatność / korekt wniosków o płatność,</i> - <i>Kwoty odzyskane / pozostałe do odzyskania /wycofane od Beneficjentów,</i> - <i>Wnioski o płatność oraz kwoty odzyskane/wycofane, których nie należy wykazywać w Deklaracji wydatków IP WUP,</i> - <i>Sprawy zarejestrowane w ROP, które powinny pomniejszyć Roczne zestawienie wydatków.</i>
2.	Kierownik Oddziału ds. Projektów Konkursowych/ Kierownik Wydziału Wdrażania RPO	Weryfikacja i akceptacja zestawień i informacji niezbędnych do sporządzania <i>Deklaracji wydatków</i> IP WUP. Jeśli TAK – akceptacja. Jeśli NIE – pkt 1.

3.	Stanowisko ds. Wdrażania i Monitorowania Działania/ Poddziałania	Przekazanie do Stanowiska ds. Wdrażania i Monitorowania zestawień i informacji niezbędnych do sporządzania <i>Deklaracji wydatków</i> IP WUP.
4.	Stanowisko ds. Wdrażania i Monitorowania	Zweryfikowanie poprawności wprowadzonych danych do SL2014 (zał. 4.1 – 1), m.in. wniosków o płatność/korekt wniosków o płatność, kwot zarejestrowanych w module rejestr obciążeń na projekcie (kwoty odzyskane, kwoty wycofane) wykazanych w okresie, za który sporządzana jest <i>Deklaracja wydatków</i> IP WUP na podstawie zestawień i informacji przekazanych przez Stanowisko ds. Wdrażania i Monitorowania Działania/Poddziałania. W przypadku wykrycia błędów, skontaktowanie się ze Stanowiskiem ds. Wdrażania i Monitorowania Działania/Poddziałania w celu dokonania stosownej korekty danych.
5.	Kierownik Wydziału Wdrażania RPO	Weryfikacja listy sprawdzającej <i>Deklarację wydatków</i> IP WUP. Jeśli TAK – akceptacja. Jeśli NIE – pkt 4.
6.	Wicedyrektor ds. Rynku Pracy	Weryfikacja listy sprawdzającej <i>Deklarację wydatków</i> IP WUP. Jeśli TAK – zatwierdzenie. Jeśli NIE – pkt 4.
7.	Stanowisko ds. Wdrażania i Monitorowania	Sporządzenie: <ul style="list-style-type: none"> ➤ <i>Deklaracji wydatków</i> IP WUP uwzględniającej: <ul style="list-style-type: none"> – zestawienie zatwierdzonych wniosków beneficjentów o płatność/ korekt do wniosków o płatność; – dane z rejestru obciążeń na projekcie; – korekty systemowe (jeśli dotyczy), ➤ zestawienia wniosków o płatność, które zostały wyłączone z procesu certyfikacji i/ lub przywrócone do certyfikacji (zał. 4.1 - 2) (jeśli dotyczy). <p>Sporządzenie na podstawie danych wprowadzonych do SL2014.</p> <p><i>Deklaracja wydatków</i> IP WUP przekazywana jest nawet, jeżeli w miesiącu którego dotyczy nie certyfikowano żadnych wydatków.</p>
8.	Kierownik Wydziału Wdrażania RPO	Weryfikacja i akceptacja: <ul style="list-style-type: none"> ➤ <i>Deklaracji wydatków</i> IP WUP, ➤ zestawienia wniosków o płatność, które zostały wyłączone z procesu certyfikacji i/lub przywrócone do certyfikacji. <p>Jeśli TAK – akceptacja. Jeśli NIE – pkt 7.</p>
9.	Wicedyrektor ds. Rynku Pracy	Weryfikacja i akceptacja: <ul style="list-style-type: none"> ➤ <i>Deklaracji wydatków</i> IP WUP, ➤ zestawienia wniosków o płatność, które zostały wyłączone z procesu certyfikacji i/ lub przywrócone do certyfikacji. <p>Jeśli TAK – akceptacja. Jeśli NIE – pkt 7.</p>
10.	Dyrektor WUP	Weryfikacja i zatwierdzenie: <ul style="list-style-type: none"> ➤ <i>Deklaracji wydatków</i> IP WUP,

		<p>➤ zestawienia wniosków o płatność, które zostały wyłączone z procesu certyfikacji i/lub przywrócone do certyfikacji.</p> <p>Jeśli TAK – zatwierdzenie. Jeśli NIE – pkt 7.</p>
11.	Stanowisko ds. Wdrażania i Monitorowania	<p>Przekazanie zatwierdzonej <i>Deklaracji wydatków</i> IP WUP do IZ RPO WK-P poprzez SL2014 lub w przypadku awarii w inny sposób określony przez IZ RPO WK-P. Zakres danych ujętych w deklaracjach wydatków nieskładanych za pośrednictwem systemu powinien być tożsamy z zakresem danych zawartych w modułach obsługujących proces certyfikacji w ramach SL2014.</p> <p>Jednocześnie, przekazanie do IZ RPO WK-P drogą mailową skanu (zawierającego podpisy zgodnie ze ścieżką akceptacji dokumentu) oraz wersji edytowalnej zestawienia wniosków o płatność, które zostały wyłączone z procesu certyfikacji i/ lub przywrócone do certyfikacji.</p>
12.	Stanowisko ds. Wdrażania i Monitorowania	<p>Po zgłoszeniu przez IZ RPO W K-P błędów w <i>Deklaracji wydatków</i> IP WUP i wycofaniu jej w systemie SL2014, dokonanie poprawy</p> <p>Dalsze postępowanie zgodnie z pkt. 7</p> <p>Możliwe jest korygowanie <i>Deklaracji wydatków</i> IP WUP przez IZ/IC. Przez korygowanie należy rozumieć dodawanie bądź usuwanie wniosków o płatność, kwot odzyskanych oraz kwot wycofanych obejmujące wątpliwe wydatki/ kwoty bez konieczności wycofywania deklaracji do IP WUP. W systemie zachowana zostaje wersja deklaracji przesłana przez IP WUP oraz wersja skorygowana przez IZ/IC. IZ/IC uzasadnia przyczynę dokonania korekty <i>Deklaracji wydatków</i> IP WUP w systemie.</p> <p>Korekta deklaracji dokonywana jest za pośrednictwem SL2014.</p>
Wyłączenie wniosków o płatność z deklaracji wydatków		
13.	Stanowisko ds. Wdrażania i Monitorowania	<p>W przypadku otrzymania informacji (np. od podmiotów upoważnionych do przeprowadzenia kontroli) o zadeklarowanych wydatkach, w których stwierdzono podejrzenie wystąpienia nieprawidłowości (na podstawie wyniku kontroli, protokołu lub audytu z przeprowadzonej kontroli), sporządzenie zestawienia wniosków o płatność wyłączonych z procesu certyfikacji (zał. 4.1 - 2) wraz z pismem z prośbą do IZ RPO WK-P o wyłączenie ww. wydatków z <i>Deklaracji wydatków</i> IP WUP celem zapobieżenia certyfikowania wydatków poniesionych z naruszeniem prawa.</p> <p>Wyłączone zostaną w całości określone wnioski beneficjentów o płatność, które zostały ujęte w <i>Deklaracji wydatków</i> IP WUP o statusie przekazana bądź zatwierdzona, a nie ujęte we <i>Wniosku o płatność do KE</i> sporządzanym przez IC. Nie ma możliwości wyłączenia poszczególnych wydatków/pozycji wydatkowych zawartych we wnioskach.</p>
14.	Kierownik Wydziału Wdrażania RPO	<p>Weryfikacja i akceptacja zestawienia wniosków o płatność wyłączonych z procesu certyfikacji wraz z pismem.</p> <p>Jeśli TAK – akceptacja. Jeśli NIE – pkt 13.</p>
15.	Wicedyrektor ds. Rynku Pracy	<p>Weryfikacja i akceptacja zestawienia wniosków o płatność wyłączonych z procesu certyfikacji wraz z pismem.</p>

		Jeśli TAK – akceptacja. Jeśli NIE – pkt 13.
16.	Dyrektor WUP	Weryfikacja i akceptacja zestawienia wniosków o płatność wyłączonych z procesu certyfikacji wraz z pismem. Jeśli TAK – zatwierdzenie. Jeśli NIE – pkt 13.
17.	Stanowisko ds. Wdrażania i Monitorowania	Przekazanie zestawienia wraz z pismem o wyłączenie wydatków co do których stwierdzono podejrzenie wystąpienia nieprawidłowości z <i>Deklaracji wydatków IP WUP</i> celem zapobieżenia certyfikowania wydatków poniesionych z naruszeniem prawa do IZ RPO WK-P. Poinformowanie drogą mailową również IC (certyfikarpo@kujawsko-pomorskie.pl).
18.	Stanowisko ds. Wdrażania i Monitorowania	W przypadku, gdy na podstawie czynności wyjaśniających podejrzenie nieprawidłowości nie zostanie potwierdzone, sporządzenie informacji o odrzuceniu podejrzenia wystąpienia nieprawidłowości /nadużycia finansowego.
19.	Kierownik Wydziału Wdrażania RPO	Akceptacja informacji o odrzuceniu podejrzenia wystąpienia nieprawidłowości/nadużycia finansowego. Jeśli TAK – akceptacja. Jeśli NIE – pkt 18.
20.	Wicedyrektor ds. Rynku Pracy	Akceptacja informacji o odrzuceniu podejrzenia wystąpienia nieprawidłowości/nadużycia finansowego. Jeśli TAK – akceptacja. Jeśli NIE – pkt 18.
21.	Dyrektor WUP	Akceptacja informacji o odrzuceniu podejrzenia wystąpienia nieprawidłowości/ nadużycia finansowego. Jeśli TAK – zatwierdzenie. Jeśli NIE – pkt 18.
22.	Stanowisko ds. Wdrażania i Monitorowania	Przekazanie drogą mailową do IZ RPO WK-P i IC informacji o odrzuceniu podejrzenia wystąpienia nieprawidłowości/ nadużycia finansowego.
23.	Stanowisko ds. Wdrażania i Monitorowania	Archiwizacja dokumentacji procesu.
Termin wykonania czynności		
Przekazanie deklaracji wydatków do IZ RPO WK-P: <ul style="list-style-type: none"> ➤ za okresy miesięczne od 01.07 danego roku do 31.05 roku następnego - 10 dni kalendarzowych po zakończeniu okresu, którego dotyczy dana deklaracja (1 deklaracja obejmuje co do zasady okres miesięczny); ➤ za okres od 01.06 do 30.06 danego roku - 5 dni kalendarzowych po zakończeniu tego okresu. Zgłoszenie wyłączenia wydatków z deklaracji wydatków do IZ RPO WK-P – niezwłocznie.		
Dokumenty stosowane w procesie/ załączniki:		
<ul style="list-style-type: none"> ➤ 4.1 – 1 Wzór listy sprawdzającej deklarację wydatków ➤ 4.1 – 2 Wzór zestawienia wniosków o płatność wyłączonych z procesu certyfikacji wydatków do KE/przywróconych do certyfikacji ➤ Ustawa wdrożeniowa ➤ Wytyczne w zakresie warunków gromadzenia i przekazywania danych w postaci elektronicznej na lata 2014-2020 		

- Wytyczne w zakresie warunków certyfikacji oraz przygotowania prognoz wniosków o płatność do Komisji Europejskiej w ramach programów operacyjnych na lata 2014-2020
- Instrukcja użytkownika SL2014-Deklaracje wydatków

4.2 Sporządzanie danych finansowych dla IZ RPO WK-P

Jednostki zaangażowane:		
Wydział Wdrażania RPO/ Dyrektor WUP/ IZ RPO WK-P		
Komórka organizacyjna odpowiedzialna za realizację zadania:		
Wydział Wdrażania RPO		
Lp.	Osoba wykonująca działanie	Działanie
1.	Stanowisko ds. Wdrażania i Monitorowania	Po otrzymaniu prośby o dane finansowe dotyczące: a) całkowitych oraz publicznych kwalifikowalnych kosztów operacji oraz liczbę operacji wybranych do udzielenia wsparcia, lub/i; b) całkowitych wydatków kwalifikowalnych zadeklarowanych przez beneficjentów RPO WK-P. c) prognozy wydatków do certyfikacji podlegających ujęciu we wnioskach o płatność do KE, wypełnienie formularza otrzymanego od IZ RPO WK-P.
2.	Kierownik Wydziału Wdrażania RPO	Weryfikacja formularza. Jeśli TAK – akceptacja. Jeśli NIE – pkt 1.
3.	Dyrektor WUP	Weryfikacja formularza. Jeśli TAK – zatwierdzenie. Jeśli NIE – pkt 1.
4.	Stanowisko ds. Wdrażania i Monitorowania	Przekazanie formularza do IZ RPO WK-P.
5.	Stanowisko ds. Wdrażania i Monitorowania	Archiwizacja dokumentacji procesu.
Termin wykonania czynności		
Przekazanie danych finansowych przebiega w terminie wskazanym przez IZ RPO WK-P. Co do zasady dane przekazywane są zgodnie z następującym harmonogramem:		
<ul style="list-style-type: none"> ➤ przekazanie przez IZ RPO WK-P do IC danych finansowych, o których mowa w pkt.1a) i 1b): do 15.01; 15. 07 i 15.10 danego roku; ➤ przekazanie przez IZ RPO WK-P do IC prognozy wydatków, o których mowa w pkt.1c) do 10.06 i 10.12 danego roku; ➤ przekazanie przez IC do IK PC prognoz wydatków, o których mowa w pkt. 1c) dwa razy w roku: do 15.06 i 15.12 lub innym terminie wyznaczonym przez IK PC; ➤ przekazanie przez IC do KE danych finansowych, o których mowa w pkt. 1a) i 1b) procedury trzy razy w roku: do 31.01, do 31.07 i 31.10. Danym przekazywanym do dnia 31.01 i 31.07 towarzyszy prognoza wydatków, o których mowa w pkt. 1c). 		

4.3 Sporządzanie materiałów do Roczego zestawienia wydatków

Jednostki zaangażowane:

Wydział Wdrażania RPO/ Wicedyrektor ds. Rynku Pracy/ Dyrektor WUP/ IZ RPO WK-P		
Komórka organizacyjna odpowiedzialna za realizację zadania: Wydział Wdrażania RPO		
Lp.	Osoba wykonująca działanie	Działanie
1.	Stanowisko ds. Wdrażania i Monitorowania	W terminie do 16 października roku następującego po zakończonym roku obrachunkowym, przygotowanie zbiorczej informacji o podejrzeniach nieprawidłowości w wydatkach zacertyfikowanych w zakończonym roku obrachunkowym, za który sporządzane jest Roczne zestawienie wydatków, a nieuwjętych w <i>Rejestrze obciążeń na projekcie</i> w SL2014 (jeśli występują) i przekazanie do IZ RPO WK-P/ IC w formie elektronicznej (e-mail).
2.	Kierownik Wydziału Wdrażania RPO	Weryfikacja zbiorczej informacji o podejrzeniach nieprawidłowości. Jeśli TAK – akceptacja. Jeśli NIE – pkt 1.
3.	Wicedyrektor ds. Rynku Pracy	Weryfikacja zbiorczej informacji o podejrzeniach nieprawidłowości. Jeśli TAK – akceptacja. Jeśli NIE – pkt 1.
4.	Dyrektor WUP	Weryfikacja zbiorczej informacji o podejrzeniach nieprawidłowości. Jeśli TAK – zatwierdzenie. Jeśli NIE – pkt 1.
5.	Stanowisko ds. Wdrażania i Monitorowania	Przekazanie do IZ RPO WK-P/ IC w formie elektronicznej (e-mail) ww. informacji.
6.	Stanowisko ds. Wdrażania i Monitorowania/ Stanowisko ds. Wdrażania i Monitorowania Działania/ Poddziałania – jeśli dotyczy	Po otrzymaniu od IZ RPO WK-P drogą elektroniczną (e-mail), wstępnej wersji Roczno zestawienia wydatków dla IC z prośbą o wyjaśnienie różnic wykazanych w dodatku 8 - różnic pomiędzy wydatkami zadeklarowanymi we wnioskach o płatność, przekazanymi do KE do dnia 31 lipca poprzedniego roku, a wydatkami zadeklarowanymi w dodatku nr 1, weryfikacja danych i przygotowanie stosownych informacji w przedmiotowym zakresie, w terminie do 20 października roku, w którym kończy się dany rok obrachunkowy.
7.	Kierownik Wydziału Wdrażania RPO	Weryfikacja wyjaśnień. Jeśli TAK – akceptacja. Jeśli NIE – pkt 6.
8.	Wicedyrektor ds. Rynku Pracy	Weryfikacja wyjaśnień. Jeśli TAK – akceptacja. Jeśli NIE – pkt 6.
9.	Dyrektor WUP	Weryfikacja wyjaśnień. Jeśli TAK – zatwierdzenie. Jeśli NIE – pkt 6.
10.	Stanowisko ds. Wdrażania i Monitorowania	Przekazanie do IZ RPO WK-P w formie elektronicznej (e-mail) wyjaśnień do wstępnej wersji Roczno zestawienia wydatków dla IC.
11.	Stanowisko ds. Wdrażania i Monitorowania	W przypadku otrzymania uwag od IZ RPO WK-P lub IC do przekazanych wyjaśnień do wstępnej wersji Roczno zestawienia

		wydatków, prowadzenie bieżącej współpracy w formie elektronicznej w przedmiotowej sprawie – powrót do pkt 6.
12.	Stanowisko ds. Wdrażania i Monitorowania	W terminie od 20 stycznia roku następującego po zakończonym roku obrachunkowym do dnia wskazanego przez IZ RPO WK-P/ IC, przygotowanie zbiorczej informacji o podejrzeniach nieprawidłowości w wydatkach zacertyfikowanych w zakończonym roku obrachunkowym, za który sporządzane jest Roczne zestawienie wydatków, a nieuwjętych w <i>Rejestrze obciążeń na projekcie</i> w SL2014 (jeśli występują).
13.	Kierownik Wydziału Wdrażania RPO	Weryfikacja zbiorczej informacji o podejrzeniach nieprawidłowości. Jeśli TAK – akceptacja. Jeśli NIE – pkt 12.
14.	Wicedyrektor ds. Rynku Pracy	Weryfikacja zbiorczej informacji o podejrzeniach nieprawidłowości. Jeśli TAK – akceptacja. Jeśli NIE – pkt 12.
15.	Dyrektor WUP	Weryfikacja zbiorczej informacji o podejrzeniach nieprawidłowości. Jeśli TAK – zatwierdzenie. Jeśli NIE – pkt 12.
16.	Stanowisko ds. Wdrażania i Monitorowania	Przekazanie do IZ RPO WK-P/ IC w formie elektronicznej (e-mail) ww. informacji.
17.	Stanowisko ds. Wdrażania i Monitorowania	W przypadku zapytań od IZ RPO WK-P lub IC do przekazanych informacji do ostatecznej wersji Roczno zestawienia wydatków, prowadzenie bieżącej współpracy w formie elektronicznej w przedmiotowej sprawie. Ponadto, w terminie wskazanym przez IZ RPO WK-P do 15 lutego roku następującego po zakończonym roku obrachunkowym, informowanie IC (e-mail) o każdym przypadku, który podlegałby rejestracji w SL2014 w module ROP, celem uzgodnienia przedmiotowej kwestii przez IZ RPO WK-P/ IC z MF.
18.	Stanowisko ds. Wdrażania i Monitorowania	Archiwizacja dokumentacji procesu.
Termin wykonania czynności:		
<p>Przekazanie zbiorczej informacji o podejrzeniach nieprawidłowości w wydatkach zacertyfikowanych w zakończonym roku obrachunkowym, za który sporządzane jest Roczne zestawienie wydatków, a nieuwjętych w <i>Rejestrze obciążeń na projekcie</i> w SL2014, w terminie do 16 października roku następującego po zakończonym roku obrachunkowym oraz w terminie od 20 stycznia roku następującego po zakończonym roku obrachunkowym do dnia wskazanego przez IZ RPO WK-P/ IC. Przekazanie wyjaśnień do wstępnej wersji Roczno zestawienia wydatków dla IC do IZ RPO WK-P w formie elektronicznej (e-mail) w terminie do 20 października roku, w którym kończy się dany rok obrachunkowy.</p> <p>W przypadku składania uwag przez IZ RPO WK-P lub IC prowadzenie bieżącej współpracy w formie elektronicznej w przedmiotowej sprawie.</p> <p>W terminie wskazanym przez IZ RPO WK-P do 15 lutego roku następującego po zakończonym roku obrachunkowym, informowanie IC (e-mail) o każdym przypadku, który podlegałby rejestracji w SL2014 w module ROP.</p>		

5. ZARZĄDZANIE FINANSOWE

5.1 Planowanie finansowe

Jednostki zaangażowane: Wydział Wdrażania RPO/ Zespół ds. Obsługi Finansowej Funduszy Unijnych/ Główny Księgowy/ Dyrektor WUP/ IZ RPO WK-P		
Komórka organizacyjna odpowiedzialna za realizację zadania: Zespół ds. Obsługi Finansowej Funduszy Unijnych		
Lp.	Osoba wykonująca działanie	Działanie
1.	Stanowisko ds. Wdrażania i Monitorowania	<p>Określenie wysokości zapotrzebowania na środki na każdy kolejny rok budżetowy biorąc pod uwagę w szczególności:</p> <ol style="list-style-type: none"> 1) wieloletnie limity zobowiązań budżetu środków europejskich i budżetu państwa; 2) poziom płatności dokonanych dotychczas na rzecz beneficjentów; 3) poziom wydatków poniesionych przez beneficjentów; 4) kwotę zobowiązań na kolejny rok budżetowy, które wynikają z już podpisanych umów i podjętych decyzji o dofinansowanie; 5) planowaną kwotę zobowiązań na kolejny rok budżetowy, która będzie wynikać z umów/ decyzji o dofinansowanie, jakie zostaną podpisane/ podjęte; 6) planowany poziom płatności na rzecz beneficjentów w kolejnym roku budżetowym zgodnie z formularzem otrzymanym od IZ RPO WK-P. <p>Analogiczne czynności wykonuje również Wydział Rynku Pracy w zakresie planowania finansowego w ramach PT.</p>
2.	Kierownik Wydziału Wdrażania RPO	<p>Weryfikacja zapotrzebowania na środki na każdy kolejny rok budżetowy.</p> <p>Jeśli TAK – akceptacja. Jeśli NIE – pkt 1.</p>
3.	Stanowisko ds. Wdrażania i Monitorowania	Przekazanie zapotrzebowania na środki na każdy kolejny rok budżetowy do Zespołu ds. Obsługi Finansowej Funduszy Unijnych.
4.	Pracownik Zespołu ds. Obsługi Finansowej Funduszy Unijnych	<p>Weryfikacja zapotrzebowania na środki na każdy kolejny rok budżetowy.</p> <p>W przypadku braku uwag – pkt 5. W przypadku zidentyfikowania błędów - zgłoszenie uwag – pkt 1.</p>
5.	Pracownik Zespołu ds. Obsługi Finansowej Funduszy Unijnych	Przygotowanie zbiorczej wysokości zapotrzebowania na środki na każdy kolejny rok budżetowy.

6.	Główny Księgowy	Weryfikacja zbiorczej wysokości zapotrzebowania na środki na każdy kolejny rok budżetowy. Jeśli TAK – akceptacja. Jeśli NIE – pkt 5.
7.	Dyrektor WUP	Weryfikacja zbiorczej wysokości zapotrzebowania na środki na każdy kolejny rok budżetowy. Jeśli TAK – zatwierdzenie. Jeśli NIE – pkt 5.
8.	Pracownik Zespołu ds. Obsługi Finansowej Funduszy Unijnych	Przekazanie zbiorczej wysokości zapotrzebowania na środki na każdy kolejny rok budżetowy w ramach RPO WK-P od IZ RPO WK-P (w formie pisemnej i elektronicznej w pliku excel).
9.	Pracownik Zespołu ds. Obsługi Finansowej Funduszy Unijnych	Wpływ informacji z IZ RPO WK-P o środkach na realizację RPO WK-P dla IP WUP przyjętych w projekcie ustawy budżetowej.
10.	Pracownik Zespołu ds. Obsługi Finansowej Funduszy Unijnych	Przekazanie informacji z IZ RPO WK-P o środkach na realizację RPO WK-P dla IP WUP przyjętych w projekcie ustawy budżetowej do Stanowiska ds. Wdrażania i Monitorowania.
11.	Stanowisko ds. Wdrażania i Monitorowania, Pracownik Zespołu ds. Obsługi Finansowej Funduszy Unijnych	Archiwizacja dokumentacji procesu.
Termin wykonania czynności:		
Przekazanie wysokości zapotrzebowania na środki na każdy kolejny rok budżetowy przebiega w terminie wskazanym przez IZ RPO WK-P.		
Dokumenty stosowane w procesie/ załączniki:		
➤ <i>Ustawa o finansach publicznych</i>		

5.2 Zgłaszanie zapotrzebowania na środki

Jednostki zaangażowane: Wydział Wdrażania RPO/ Zespół ds. Obsługi Finansowej Funduszy Unijnych/ Główny Księgowy/ Dyrektor WUP/ IZ RPO WK-P		
Komórka organizacyjna odpowiedzialna za realizację zadania: Zespół ds. Obsługi Finansowej Funduszy Unijnych		
Lp.	Osoba wykonująca działanie	Działanie

1.	Stanowisko ds. Wdrażania i Monitorowania	Na podstawie informacji o środkach na realizację RPO WK-P dla IP WUP przyjętych w projekcie ustawy budżetowej sporządzenie harmonogramu zapotrzebowania na środki finansowe z budżetu państwa oraz budżetu środków europejskich (zał. 5.2-1). Analogiczne czynności wykonuje również Wydział Rynku Pracy w zakresie zapotrzebowania na środki w ramach PT.
2.	Kierownik Wydziału Wdrażania RPO	Weryfikacja harmonogramu zapotrzebowania. Jeśli TAK – akceptacja. Jeśli NIE – pkt 1.
3.	Stanowisko ds. Wdrażania i Monitorowania	Przekazanie harmonogramu zapotrzebowania do Zespołu ds. Obsługi Finansowej Funduszy Unijnych.
4.	Pracownik Zespołu ds. Obsługi Finansowej Funduszy Unijnych	Weryfikacja harmonogramu zapotrzebowania. W przypadku braku uwag – pkt 5. W przypadku zidentyfikowania błędów zgłoszenie uwag – pkt 1.
5.	Pracownik Zespołu ds. Obsługi Finansowej Funduszy Unijnych	Przygotowanie zbiorczego harmonogramu zapotrzebowania na środki finansowe z budżetu państwa oraz budżetu środków europejskich.
6.	Główny Księgowy	Weryfikacja zbiorczego harmonogramu zapotrzebowania. Jeśli TAK – akceptacja. Jeśli NIE – pkt 5.
7.	Dyrektor WUP	Weryfikacja zbiorczego harmonogramu zapotrzebowania. Jeśli TAK – zatwierdzenie. Jeśli NIE – pkt 5.
8.	Pracownik Zespołu ds. Obsługi Finansowej Funduszy Unijnych	Przekazanie do IZ RPO WK-P harmonogramu zapotrzebowania na środki finansowe z budżetu państwa oraz budżetu środków europejskich.
9.	Stanowisko ds. Wdrażania i Monitorowania, Pracownik Zespołu ds. Obsługi Finansowej Funduszy Unijnych	Po zgłoszeniu przez IZ RPO WK-P uwag, dokonanie poprawy. Dalsze postępowanie od pkt 1.
10.	Stanowisko ds. Wdrażania i Monitorowania, Pracownik Zespołu ds. Obsługi	Wpływ informacji z IZ RPO WK-P o udzieleniu dotacji celowej z budżetu państwa na realizację RPO WK-P i/lub upoważnienia do wydawania zgody na dokonywanie płatności, na podstawie wystawionych zleceń płatności na realizację RPO WK-P w ramach budżetu środków europejskich.

	Finansowej Funduszy Unijnych	
11.	Pracownik Zespołu ds. Obsługi Finansowej Funduszy Unijnych; Stanowisko ds. Wdrażania i Monitorowania	Archiwizacja dokumentacji procesu.
Termin wykonania czynności:		
Przekazanie informacji na temat harmonogramu zapotrzebowania na środki finansowe przebiega w terminie wskazanym przez IZ RPO WK-P. Harmonogram zapotrzebowania na środki finansowe z budżetu państwa oraz budżetu środków europejskich przekazywany jest przez IZ RPO WK-P do MFiPR do 30 listopada roku poprzedzającego rok budżetowy.		
Dokumenty stosowane w procesie/ załączniki:		
<ul style="list-style-type: none"> ➤ <i>Ustawa o finansach publicznych</i> ➤ <i>Kontrakt terytorialny dla województwa kujawsko-pomorskiego</i> ➤ <i>5.2 - 1 Wzór harmonogramu zapotrzebowania na środki finansowe</i> 		

5.3 Uruchomienie środków na dofinansowanie projektów pozakonkursowych PUP

Uruchomienie środków na dofinansowanie projektów pozakonkursowych powiatowych urzędów pracy, niezależnie od okresu ich realizacji, odbywa się corocznie. Na podstawie projektu planu finansowego FP na kolejny rok budżetowy, uwzględniającego kwoty FP wynikające z kontraktu terytorialnego na kolejny rok budżetowy minister właściwy do spraw pracy przekazuje Marszałkowi Województwa Kujawsko-Pomorskiego informację o wysokości środków przeznaczonych na realizację projektów współfinansowanych z EFS w kolejnym roku budżetowym. IP WUP przygotowuje propozycję podziału środków na powiaty i przedkłada ją Marszałkowi Województwa Kujawsko-Pomorskiego (zarządowi województwa). Po przyjęciu ustawy budżetowej na dany rok budżetowy, minister właściwy do spraw pracy przekazuje Marszałkowi Województwa Kujawsko-Pomorskiego informację o limicie środków FP na realizację projektów współfinansowanych ze środków EFS dla województwa na dany rok budżetowy. Szczegółowe przypadki zmiany limitu środków FP na dany rok reguluje rozporządzenie Rady Ministrów z dnia 25 sierpnia 2014 r. w sprawie algorytmu ustalania kwot środków Funduszu Pracy na finansowanie zadań w województwie. W każdym miesiącu dysponent Funduszu Pracy przekazuje do powiatu środki FP w wysokości 1/12 limitu określonego dla tego powiatu na rok budżetowy. Jednocześnie, na pisemny wniosek PUP dysponent Funduszu Pracy może przekazać środki FP w kwocie wyższej niż określona w zdaniu powyżej.

Jednostki zaangażowane: Wydział Badań i Analiz/ Wydział Rynku Pracy/ Radca Prawny/ Dyrektor WUP/ Zarząd Województwa
Komórka organizacyjna odpowiedzialna za realizację zadania: Wydział Rynku Pracy

Lp.	Osoba wykonująca działanie	Działanie
1.	Pracownik Wydziału Badań i Analiz	Po otrzymaniu informacji o wysokości środków przeznaczonych w województwie na realizację projektów współfinansowanych z EFS na kolejny rok budżetowy w ramach RPO WK-P w zakresie projektów pozakonkursowych powiatowych urzędów pracy przygotowanie propozycji podziału środków na powiaty.
2.	Kierownik Wydziału Badań i Analiz	Weryfikacja dokumentacji. Jeśli TAK – akceptacja. Jeśli NIE – pkt 1.
3.	Pracownik Wydziału Badań i Analiz	Przekazanie propozycji podziału środków na powiaty do Wydziału Rynku Pracy.
4.	Pracownik Wydziału Rynku Pracy	Przygotowanie projektu uchwały Zarządu Województwa Kujawsko – Pomorskiego w sprawie zasad wykorzystania środków Funduszu Pracy na finansowanie zadań realizowanych przez samorząd województwa w danym roku.
5.	Kierownik Wydziału Rynku Pracy	Weryfikacja projektu uchwały. Jeśli TAK – akceptacja. Jeśli NIE – pkt 4.
6.	Radca Prawny	Weryfikacja projektu uchwały Jeśli TAK – akceptacja. Jeśli NIE – pkt 4.
7.	Dyrektor WUP	Weryfikacja projektu uchwały. Jeśli TAK – zatwierdzenie. Jeśli NIE – pkt 4.
8.	Pracownik Wydziału Rynku Pracy	Przekazanie do Urzędu Marszałkowskiego Województwa Kujawsko – Pomorskiego projektu uchwały Zarządu Województwa Kujawsko – Pomorskiego w sprawie zasad wykorzystania środków Funduszu Pracy na finansowanie zadań realizowanych przez samorząd województwa w danym roku celem przedłożenia na posiedzenie Zarządu.
9.	Pracownik Wydziału Rynku Pracy	Po podjęciu uchwały Zarządu Województwa Kujawsko – Pomorskiego przygotowanie pisma do MRPiT w sprawie dokonanego podziału kwot.
10.	Kierownik Wydziału Rynku Pracy	Weryfikacja pisma. Jeśli TAK – akceptacja. Jeśli NIE – pkt 9.
11.	Dyrektor WUP	Weryfikacja pisma. Jeśli TAK – zatwierdzenie. Jeśli NIE – pkt 9.

12.	Wydział Rynku Pracy	W przypadku, gdy wysokość środków przyznana na podstawie projektu ustawy budżetowej jest niższa lub wyższa od kwoty ostatecznej przekazanej na podstawie ustawy budżetowej, następuje ponowne przygotowanie propozycji podziału limitu. Postępowanie zgodnie z pkt 1 i kolejnymi punktami niniejszej instrukcji.
13.	Wydział Badań i Analiz/ Wydział Rynku Pracy	Archiwizacja dokumentacji procesu.
Termin wykonania czynności		
Czynności w ramach procedury przebiegają niezwłocznie od momentu otrzymania przez IP WUP informacji o wysokości środków przeznaczonych w województwie na realizację projektów współfinansowanych z EFS.		
Dokumenty stosowane w procesie/ załączniki:		
<ul style="list-style-type: none"> ➤ <i>Wytyczne w zakresie realizacji projektów finansowanych ze środków Funduszu Pracy w ramach programów operacyjnych współfinansowanych z Europejskiego Funduszu Społecznego na lata 2014-2020</i> ➤ <i>Kontrakt terytorialny dla województwa kujawsko-pomorskiego</i> ➤ <i>Ustawa o promocji zatrudnienia i instytucjach rynku pracy</i> 		

5.4 Rozliczanie dotacji celowej

Jednostki zaangażowane: Zespół ds. Obsługi Finansowej Funduszy Unijnych/ Główny Księgowy/ Dyrektor WUP/ IZ RPO WK-P		
Komórka organizacyjna odpowiedzialna za realizację zadania: Zespół ds. Obsługi Finansowej Funduszy Unijnych		
Lp.	Osoba wykonująca działanie	Działanie
KUMULATYWNE ROZLICZENIE DOTACJI CELOWEJ		
1.	Pracownik Zespołu ds. Obsługi Finansowej Funduszy Unijnych	Sporządzenie kumulatywnego rozliczenia dotacji celowej z budżetu państwa (zał. 5.4 – 1) rozliczającego cały rok budżetowy i zawierającego zestawienie przygotowane w oparciu o wyciągi z rachunków bankowych do obsługi RPO WK-P i raportu z wydatków.
2.	Główny Księgowy	Weryfikacja dokumentacji. Jeśli TAK – akceptacja. Jeśli NIE – pkt 1.
3.	Dyrektor WUP	Weryfikacja dokumentacji. Jeśli TAK – zatwierdzenie. Jeśli NIE – pkt 1.
4.	Pracownik Zespołu ds. Obsługi Finansowej Funduszy Unijnych	Przekazanie do IZ RPO WK-P kumulatywnego rozliczenia dotacji celowej z budżetu państwa.
5.	Pracownik Zespołu ds. Obsługi Finansowej Funduszy Unijnych	Po zgłoszeniu przez IZ RPO WK-P uwag, dokonanie poprawy. Dalsze postępowanie od pkt 1.

6.	Pracownik Zespołu ds. Obsługi Finansowej Funduszy Unijnych	Archiwizacja dokumentacji procesu.
ZWROT DOTACJI CELOWEJ		
Środki z dotacji celowej odzyskane w tym samym roku budżetowym, w którym zostały przekazane przez IP WUP beneficjentom, mogą być wydatkowane na realizację RPO WK-P w tym samym roku.		
Środki dotacji celowej z budżetu państwa odzyskane w kolejnych latach następujących po roku budżetowym, w którym zostały przekazane przez IP WUP beneficjentom, odsetki oraz inne wpływy na rachunek IP WUP (stanowiące dochód budżetu państwa), IP WUP po wyjaśnieniu i rozliczeniu zwraca środki niezwłocznie na właściwy rachunek bankowy wskazany przez IZ RPO WK-P/MFiPR.		
IP WUP może dokonać zwrotu części środków dotacji celowej z budżetu państwa na właściwe rachunki bankowe IZ RPO WK-P, w przypadku gdy środki te nie zostaną wykorzystane przez IP WUP. Zwrócone środki uwzględniane są w najbliższym sprawozdaniu z wykorzystania otrzymanej dotacji celowej z budżetu państwa (procedura 5.5) oraz wniosku o rozliczenie dotacji celowej.		
IP WUP dokonuje zwrotu niewykorzystanej części dotacji celowej z budżetu państwa w terminie do dnia 20 stycznia następnego roku (decyduje data wpływu na właściwy rachunek bankowy IZ RPO WK-P) na zasadach określonych w art. 168 ust. 1 ustawy o finansach publicznych.		
ŚRODKI NIWYGASAJĄCE		
1.	Pracownik Zespołu ds. Obsługi Finansowej Funduszy Unijnych	Sporządzenie informacji do IZ RPO WK-P w sprawie wysokości środków z udzielonej dotacji celowej, które powinny zostać zgłoszone przez MFiPR do ujęcia w wykazie wydatków budżetu państwa, które nie wygasają z upływem roku budżetowego, zgodnie z trybem określonym w art. 181 ustawy o finansach publicznych, zawierającego: - odrębnie wykazywane są środki z transz dotacji celowej otrzymanych przez IP WUP, - odrębnie środki z udzielonej dotacji nieotrzymane przez IP WUP do dnia przekazania zgłoszenia do IZ RPO WK-P. Informacja przekazywana jest po konsultacji z IZ RPO WK-P.
2.	Główny Księgowy	Weryfikacja dokumentacji. Jeśli TAK – akceptacja. Jeśli NIE – pkt 1.
3.	Dyrektor WUP	Weryfikacja dokumentacji. Jeśli TAK – zatwierdzenie. Jeśli NIE – pkt 1.
4.	Pracownik Zespołu ds. Obsługi Finansowej Funduszy Unijnych	Przekazanie do IZ RPO WK-P informacji w sprawie środków niewygasających z upływem roku budżetowego.
5.	Pracownik Zespołu ds. Obsługi Finansowej Funduszy Unijnych	Wpływ informacji z IZ RPO WK-P o przekazaniu przez MFiPR środków niewygasających.

6.	Pracownik Zespołu ds. Obsługi Finansowej Funduszy Unijnych	Współdziałanie z IZ RPO WK-P w sporządzeniu wniosku dotyczącego rozliczenia środków niewygasających.
7.	Pracownik Zespołu ds. Obsługi Finansowej Funduszy Unijnych	Archiwizacja dokumentacji procesu.
Termin wykonania czynności:		
Przekazanie kumulatywnego rozliczenia dotacji celowej z budżetu państwa za dany rok przebiega w terminie wskazanym przez IZ RPO WK-P. (Kumulatywne rozliczenie dotacji celowej z budżetu państwa za dany rok przekazywany jest przez IZ RPO WK-P do MFiPR – do 7 lutego roku następnego, przekazanie przez IZ RPO WK-P do MFiPR informacji w sprawie wysokości środków z udzielonej dotacji celowej, które nie wygasają z upływem roku budżetowego następuje do 5 dnia listopada danego roku budżetowego).		
Dokumenty stosowane w procesie/ załączniki:		
<ul style="list-style-type: none"> ➤ 5.4 - 1 Wzór rozliczenia kumulatywnego dotacji celowej ➤ Ustawa o finansach publicznych 		

5.5 Sprawozdanie z wykorzystania dotacji celowej

Jednostki zaangażowane:		
Wydział Wdrażania RPO/ Zespół ds. Obsługi Finansowej Funduszy Unijnych/ Główny Księgowy/ Dyrektor WUP/ IZ RPO WK-P		
Komórka organizacyjna odpowiedzialna za realizację zadania:		
Zespół ds. Obsługi Finansowej Funduszy Unijnych		
Lp.	Osoba wykonująca działanie	Działanie
1.	Stanowisko ds. Wdrażania i Monitorowania Działania/ Poddziałania	Sporządzenie harmonogramu zapotrzebowania na środki budżetu państwa na podstawie informacji z podpisanych umów o dofinansowanie projektu. Analogiczne czynności wykonuje również Wydział Rynku Pracy w zakresie sprawozdania z wykorzystania środków w ramach PT.
2.	Kierownik Oddziału ds. Projektów Konkursowych	Weryfikacja i akceptacja harmonogramu zapotrzebowania na środki budżetu państwa na podstawie informacji z podpisanych umów o dofinansowanie projektu. Jeśli TAK – akceptacja. Jeśli NIE – pkt 1.
3.	Stanowisko ds. Wdrażania i Monitorowania Działania/ Poddziałania	Przekazanie do Stanowiska ds. Wdrażania i Monitorowania harmonogramu zapotrzebowania na środki budżetu państwa na podstawie informacji z podpisanych umów o dofinansowanie projektu.
4.	Stanowisko ds. Wdrażania i Monitorowania	Sporządzenie zaktualizowanego harmonogramu zapotrzebowania na środki budżetu państwa na podstawie informacji otrzymanych od Oddziału ds. Projektów Konkursowych (zał. 5.2 – 1).
5.	Kierownik Wydziału Wdrażania RPO	Weryfikacja zaktualizowanego harmonogramu. Jeśli TAK – akceptacja. Jeśli NIE – pkt 4.

6.	Stanowisko ds. Wdrażania i Monitorowania	Przekazanie zaktualizowanego harmonogramu zapotrzebowania do Zespołu ds. Obsługi Finansowej Funduszy Unijnych.
7.	Pracownik Zespołu ds. Obsługi Finansowej Funduszy Unijnych	Sporządzenie sprawozdania z wykorzystania dotacji celowej z budżetu państwa według stanu na ostatni dzień miesiąca poprzedzającego złożenie sprawozdania (zał. 5.5 – 1) wraz z zaktualizowanym harmonogramem zapotrzebowania na środki budżetu państwa (zał. 5.2 – 1) oraz oświadczenia o stanie rachunków bankowych zał. (zał. 5.5 – 2).
8.	Główny Księgowy	Weryfikacja dokumentacji. Jeśli TAK – akceptacja. Jeśli NIE – pkt 7.
9.	Dyrektor WUP	Weryfikacja dokumentacji. Jeśli TAK – zatwierdzenie. Jeśli NIE – pkt 7.
10.	Pracownik Zespołu ds. Obsługi Finansowej Funduszy Unijnych	Przekazanie do IZ RPO WK-P sprawozdania z wykorzystania dotacji celowej z budżetu państwa wraz z zaktualizowanym harmonogramem zapotrzebowania na środki budżetu państwa oraz oświadczeniem o stanie rachunków bankowych – zgodnie ze stanem na ostatni dzień przed sporządzeniem oświadczenia.
11.	Stanowisko ds. Wdrażania i Monitorowania, Pracownik Zespołu ds. Obsługi Finansowej Funduszy Unijnych	Po zgłoszeniu przez IZ RPO WK-P uwag, dokonanie poprawy. Dalsze postępowanie od pkt 4.
12.	Pracownik Zespołu ds. Obsługi Finansowej Funduszy Unijnych; Stanowisko ds. Wdrażania i Monitorowania	Archiwizacja dokumentacji procesu.

Termin wykonania czynności:

Przekazanie informacji na temat sprawozdania z wykorzystania dotacji celowej z budżetu państwa wraz z zaktualizowanym harmonogramem zapotrzebowania na środki budżetu państwa oraz oświadczeniem o stanie rachunków bankowych do IZ RPO WK-P - do 10 dnia następnego miesiąca.

Dokumenty stosowane w procesie/ załączniki:

- *Kontrakt terytorialny dla województwa kujawsko-pomorskiego*
- *5.5 – 1 Wzór sprawozdania z wykorzystania otrzymanej dotacji celowej z budżetu państwa*
- *5.5 – 2 Wzór oświadczenia dotyczącego stanu środków dotacji celowej na rachunkach bankowych pozostających w dyspozycji IP WUP*
- *5.2 – 1 Wzór harmonogramu zapotrzebowania na środki finansowe*

5.6 Harmonogram wydatków

Jednostki zaangażowane:

Zespół ds. Obsługi Finansowej Funduszy Unijnych/ Wydział Wdrażania RPO/ Główny Księgowy/ Dyrektor WUP/ IZ RPO WK-P

Komórka organizacyjna odpowiedzialna za realizację zadania:

Zespół ds. Obsługi Finansowej Funduszy Unijnych		
Lp.	Osoba wykonująca działanie	Działanie
1.	Stanowisko ds. Wdrażania i Monitorowania Działania/Poddziałania	Przygotowanie informacji na temat harmonogramu wydatków wynikających z zawartych umów/wydanych decyzji o dofinansowaniu projektu w oparciu o dane wprowadzone do SL2014 (zał. 5.6-1). Analogiczne czynności wykonuje również Wydział Rynku Pracy w zakresie harmonogramu wydatków w ramach PT.
2.	Kierownik Oddziału ds. Projektów Konkursowych	Weryfikacja i akceptacja informacji na temat harmonogramu wydatków wynikających z zawartych umów/wydanych decyzji o dofinansowaniu projektu. Jeśli TAK – akceptacja. Jeśli NIE – pkt 1.
3.	Stanowisko ds. Wdrażania i Monitorowania Działania/Poddziałania	Przekazanie do Stanowiska ds. Wdrażania i Monitorowania informacji na temat harmonogramu wydatków wynikających z zawartych umów/wydanych decyzji o dofinansowaniu projektu
4.	Stanowisko ds. Wdrażania i Monitorowania	Przygotowanie zbiorczej informacji na temat harmonogramu wydatków wynikających z zawartych umów/wydanych decyzji (zał. 5.6-1).
5.	Kierownik Wydziału Wdrażania RPO	Weryfikacja zbiorczej informacji. Jeśli TAK – akceptacja. Jeśli NIE – pkt 4.
6.	Stanowisko ds. Wdrażania i Monitorowania	Przekazanie informacji do Zespołu ds. Obsługi Finansowej Funduszy Unijnych.
7.	Pracownik Zespołu ds. Obsługi Finansowej Funduszy Unijnych	Weryfikacja danych zawartych w informacji z danymi zawartymi w programie finansowo-księgowym. W przypadku niezgodności danych wyjaśnienie przyczyn rozbieżności ze Stanowiskiem ds. Wdrażania i Monitorowania Działania/ Poddziałania, Stanowiskiem ds. Wdrażania i Monitorowania.
8.	Pracownik Zespołu ds. Obsługi Finansowej Funduszy Unijnych	Przygotowanie zbiorczej informacji na temat harmonogramu wydatków wynikających z zawartych umów/wydanych decyzji w ramach RPO WK-P.
9.	Główny Księgowy	Weryfikacja zbiorczej informacji na temat harmonogramu wydatków wynikających z zawartych umów/wydanych decyzji w ramach RPO WK-P. Jeśli TAK – akceptacja. Jeśli NIE – pkt 8.
10.	Dyrektor WUP	Weryfikacja zbiorczej informacji. Jeśli TAK – zatwierdzenie. Jeśli NIE – pkt 8.

11.	Pracownik Zespołu ds. Obsługi Finansowej Funduszy Unijnych	Przekazanie zbiorczej informacji na temat harmonogramu wydatków wynikających z zawartych umów/wydanych decyzji w ramach RPO WK-P do IZ RPO WK-P.
12.	Pracownik Zespołu ds. Obsługi Finansowej Funduszy Unijnych; Stanowisko ds. Wdrażania i Monitorowania Działania/ Poddziałania, Stanowisko ds. Wdrażania i Monitorowania	Archiwizacja dokumentacji procesu.
Termin wykonania czynności:		
Przekazanie informacji na temat harmonogramu wydatków wynikających z zawartych umów/wydanych decyzji w ramach RPO WK-P do IZ RPO WK-P- do 3 dnia następnego miesiąca.		
Dokumenty stosowane w procesie/ załączniki:		
<ul style="list-style-type: none"> ➤ <i>Ustawa o finansach publicznych</i> ➤ <i>5.6 – 1 Wzór harmonogramu wydatków wynikających z podpisanych umów/ wydanych decyzji o dofinansowanie projektu</i> 		

5.7 Obowiązki związane z wystawianiem zleceń płatności

Jednostki zaangażowane:		
Zespół ds. Obsługi Finansowej Funduszy Unijnych/ Główny Księgowy/ Dyrektor WUP/ MFiPR/ Zarząd Województwa		
Komórka organizacyjna odpowiedzialna za realizację zadania:		
Zespół ds. Obsługi Finansowej Funduszy Unijnych		
Lp.	Osoba wykonująca działanie	Działanie
1.	Pracownik Zespołu ds. Obsługi Finansowej Funduszy Unijnych	Przygotowanie: - zbiorczej informacji o zleceniach płatności przekazanych do BGK w każdym miesiącu, - informacji o płatnościach dokonanych przez BGK w każdym miesiącu, - informacji o zwrocie środków dokonanych przez beneficjenta na rachunek Banku.
2.	Główny Księgowy	Weryfikacja informacji. Jeśli TAK – akceptacja. Jeśli NIE – pkt 1.
3.	Dyrektor WUP	Weryfikacja informacji. Jeśli TAK – zatwierdzenie. Jeśli NIE – pkt 1.

4.	Pracownik Zespołu ds. Obsługi Finansowej Funduszy Unijnych	Przekazanie: 1. Dysponentowi: - zbiorczej informacji o zleceniach płatności przekazanych do BGK w każdym miesiącu (w formie pisemnej lub elektronicznej), 2. Zarządowi województwa: - zbiorczej informacji o zleceniach płatności przekazanych do BGK w każdym miesiącu (w formie pisemnej lub elektronicznej), - informacji o płatnościach dokonanych przez BGK w danym miesiącu (w formie pisemnej lub elektronicznej), - informacji o zwrocie środków dokonanych przez beneficjenta na rachunek Banku.
5.	Pracownik Zespołu ds. Obsługi Finansowej Funduszy Unijnych	Archiwizacja dokumentacji procesu.
Termin wykonania czynności:		
Przekazanie informacji o zleceniach płatności przekazanych do BGK – do 5 dnia każdego miesiąca Przekazanie informacji Zarządowi Województwa: – ws. zleceń płatności przekazywanych przez BGK i dokonanych przez BGK – do 5 dnia każdego miesiąca - o zwrocie środków – do 3 dni roboczych od otrzymania informacji z BGK.		
Dokumenty stosowane w procesie/ załączniki:		
<ul style="list-style-type: none"> ➤ <i>Ustawa o finansach publicznych</i> ➤ <i>Rozporządzenie Ministra Finansów z dnia 21 grudnia 2012 r. w sprawie płatności w ramach programów finansowanych z udziałem środków europejskich oraz przekazywania informacji dotyczących tych płatności (Dz. U. z poz. z 2018 r. poz. 1011 z późn. zm.)</i> 		

5.8 Prognoza płatności

Jednostki zaangażowane:		
Wydział Wdrażania RPO/ Dyrektor WUP/ IZ RPO WK-P		
Komórka organizacyjna odpowiedzialna za realizację zadania:		
Wydział Wdrażania RPO		
Lp.	Osoba wykonująca działanie	Działanie
1.	Stanowisko ds. Wdrażania i Monitorowania Działania/Poddziałania	Przygotowanie informacji na temat prognozy płatności wynikającej z zawartych/planowanych do zawarcia umów/wydanych decyzji o dofinansowaniu projektu. Przekazanie informacji Stanowisku ds. Wdrażania i Monitorowania.
2.	Kierownik Oddziału ds. Projektów Konkursowych	Weryfikacja i akceptacja informacji na temat prognozy płatności wynikającej z zawartych/planowanych do zawarcia umów/wydanych decyzji o dofinansowaniu projektu. Jeśli TAK – akceptacja. Jeśli NIE – pkt 1.
3.	Stanowisko ds. Wdrażania i Monitorowania	Przekazanie do Stanowiska ds. Wdrażania i Monitorowania informacji na temat prognozy płatności wynikającej z zawartych/planowanych do zawarcia umów/wydanych decyzji o dofinansowaniu projektu.

	Działania/ Poddziałania	
4.	Stanowisko ds. Wdrażania i Monitorowania	Przygotowanie zbiorczej informacji na temat prognozy płatności wynikającej z zawartych/planowanych do zawarcia umów/wydaných decyzji o dofinansowaniu projektu.
5.	Kierownik Wydziału Wdrażania RPO	Weryfikacja zbiorczej informacji. Jeśli TAK – akceptacja. Jeśli NIE – pkt 4.
6.	Dyrektor WUP	Weryfikacja zbiorczej informacji. Jeśli TAK – zatwierdzenie. Jeśli NIE – pkt 4.
7.	Stanowisko ds. Wdrażania i Monitorowania	Przekazanie zbiorczej informacji na temat prognozy płatności wynikającej z zawartych/planowanych do zawarcia umów/wydaných decyzji o dofinansowaniu projektu w ramach RPO WK-P od IZ RPO WK-P.
8.	Stanowisko ds. Wdrażania i Monitorowania Działania/Podd ziałania, Stanowisko ds. Wdrażania i Monitorowania	Archiwizacja dokumentacji procesu.
Termin wykonania czynności:		
Przekazanie zbiorczej informacji na temat prognozy płatności przebiega w terminie wskazanym przez IZ RPO WK-P.		
Załączniki /dokumenty stosowane w procesie:		
➤ <i>Ustawa o finansach publicznych</i>		

5.9 Księgowość

I. Księgowość w ramach SL2014

Prowadzenie księgowości zapewniającej zachowanie odpowiedniej ścieżki audytu celem spełnienia wymogów, o których mowa w rozporządzeniu ogólnym zapewnione jest poprzez wykorzystanie centralnego systemu teleinformatycznego. System ten wykorzystywany jest na potrzeby zarządzania finansowego, monitorowania, kontroli, audytu i ewaluacji, poprzez obsługę projektu od momentu podpisania umowy o dofinansowanie projektu albo podjęcia decyzji o dofinansowaniu projektu, ewidencjonowanie danych dotyczących realizacji RPO WK-P i obsługę certyfikacji wydatków.

W ramach CST zapisywane i przechowywane w formie skomputeryzowanej są następujące dane:

- dane finansowe dotyczące każdego projektu,
- dane dotyczące wniosków o płatność składanych przez beneficjenta,
- dane dotyczące wydatków ujętych we wniosku o płatność składanym przez beneficjenta,
- dane dotyczące kwot odzyskanych/wycofanych,
- dane dotyczące *Deklaracji wydatków* IP WUP.

W celu zapewnienia integralności danych zawartych w CST stosowana jest jednolita identyfikacja dokumentów, która zawiera:

- identyfikator programów operacyjnych, osi priorytetowych, działań, poddziałań;
- identyfikator numeru naboru wniosków o dofinansowanie;
- identyfikator dokumentów związanych z projektem współfinansowanym z funduszy strukturalnych;
- identyfikatory dla deklaracji wydatków oraz numeru sprawy/decyzji o zwrocie w ramach Rejestru obciążeń na projekcie, w tym identyfikator dla deklaracji wydatków, identyfikator dla numeru sprawy/decyzji o zwrocie;
- kody Programów Operacyjnych (PROG);
- kody instytucji uczestniczących we wdrażaniu funduszy europejskich 2014-2020 w Polsce.

Z kolei w celu identyfikacji beneficjenta wykorzystywany jest NIP.

Funkcjonowanie CST zapewnia minister właściwy ds. rozwoju, który jest również administratorem danych osobowych gromadzonych w centralnym systemie teleinformatycznym w rozumieniu przepisów ustawy o ochronie danych osobowych. Z kolei IP WUP odpowiedzialna jest za jakość danych wprowadzonych do CST.

Zgodnie z art. 11 rozporządzenia nr 821/2014, CST jest chroniony za pomocą odpowiednich środków bezpieczeństwa, zapewniających poufność dokumentów, ochronę systemów informacyjnych i ochronę danych osobowych.

II. Księgowość poza SL2014

Niezależnie od ww. funkcjonalności CST w IP WUP prowadzona jest ewidencja środków programu w ramach systemu księgowego Wojewódzkiego Urzędu Pracy w Toruniu. Zasady rachunkowości stosowane w ramach procedur związanych z wdrażaniem RPO WK-P są zgodne z zarządzeniem Nr 6/2015 Dyrektora Wojewódzkiego Urzędu Pracy w Toruniu z dnia 30 kwietnia 2015 r. w *sprawie ustalenia zasad rachunkowości, planu kont dla Wojewódzkiego Urzędu Pracy w Toruniu oraz dokumentacji systemu przetwarzania danych (z późn. zm.)*.

Księgi rachunkowe prowadzi się w siedzibie Wojewódzkiego Urzędu Pracy w Toruniu, w języku polskim i w walucie polskiej. Księgi rachunkowe prowadzone przez Wojewódzki Urząd Pracy w Toruniu w programie komputerowym KSAT 2000i opracowanym przez Centralny Ośrodek Informatyki Górnictwa S.A w Katowicach spełniają wymagania ustawy o rachunkowości.

Zapisy w księgach rachunkowych przy użyciu komputera są dokonywane tylko i wyłącznie zgodnie z zasadą podwójnego zapisu przy równoczesnej rejestracji w dzienniku zdarzeń, kolejno numerowane poprzez automatyczne nadawanie numerów pozycji dla zapisów księgowych, pod którą został wprowadzony do dziennika, oznaczone danymi osoby odpowiedzialnej za treść zapisu, zapisywane w kolejności chronologicznej i w ujęciu systematycznym jako wyodrębniony system ksiąg pomocniczych i komputerowych zbiorów danych uzgadnianych z saldami i zapisami na kontach księgi głównej, zapisy w księgach rachunkowych mogą być tworzone automatycznie przy czym wykaz automatów księgujących stanowi słownik, który tworzony jest w programie KSAT 2000i.

Treść zapisu księgowego dokonywanego w systemie KSAT 2000i zawiera datę dokonania operacji gospodarczej, określenie rodzaju i numeru identyfikacyjnego dowodu księgowego stanowiącego podstawę zapisu oraz jego datę, jeżeli różni się ona od daty dokonania operacji, tekst, skrót lub kod operacji (opis skrótów typów operacji i symboli rodzajów dowodów księgowych znajduje się w odrębnych słownikach tworzonych w programie KSAT 2000i), kwotę i datę zapisu, oznaczenie kont, których on dotyczy.

Zasady ochrony danych, dowodów księgowych i innych dokumentów przed dostępem osób nieupoważnionych określa załącznik nr 2 do zarządzenia Nr 6/2015 Dyrektora Wojewódzkiego Urzędu Pracy w Toruniu z dnia 30 kwietnia 2015 r. w sprawie ustalenia zasad rachunkowości, planu kont dla Wojewódzkiego Urzędu Pracy w Toruniu oraz dokumentacji systemu przetwarzania danych (z późn. zm.). Ochronę danych zapewniają ponadto hasła logowania do systemu. Kopie bezpieczeństwa wykonywane są codziennie (w dni robocze).

6. KONTROLE I AUDYTY

6.1 Sporządzanie i aktualizacja wkładu IP WUP do PK RPO WK-P i PKP IP WUP

Jednostki zaangażowane: Wydział Wdrażania RPO/ Wydział ds. Kontroli/ Wicedyrektor ds. Poradnictwa Zawodowego i Pośrednictwa Pracy / Dyrektor WUP/ IZ RPO WK-P		
Komórka organizacyjna odpowiedzialna za realizację zadania: Wydział ds. Kontroli		
Lp.	Osoba wykonująca działanie	Działanie
1.	1 Pracownik Wydziału ds. Kontroli	<p>Opracowanie:</p> <ul style="list-style-type: none"> ➤ wkładu IP WUP do PK RPO WK-P lub jego aktualizacji (zał. 6.1-2), dotyczącego kontroli projektów przeprowadzanych przez IP WUP, i/ lub ➤ PKP IP WUP lub jego aktualizacji (zał. 6.1-1); <p>zawierających informacje zgodne z zakresem zawartym w Wytycznych w zakresie kontroli realizacji programów operacyjnych na lata 2014-2020, w tym w załączniku do ww. dokumentu, w określonym przez IZ RPO WK-P terminie.</p> <p>Metodyka doboru próby projektów do kontroli na miejscu, uwzględnia obowiązkowo czynniki ryzyka (zał. 6 do PK RPO WK-P).</p> <p>Szczegółowy opis założeń i czynności, związanych z analizą ryzyka został zawarty w PK RPO WK-P na dany rok obrotowy w <i>Metodyce doboru próby projektów do kontroli w miejscu realizacji lub siedzibie beneficjenta.</i></p> <p>Przygotowanie pisma przekazującego wkład IP WUP do PK RPO WK-P i/lub PKP IP WUP bądź ich aktualizacje do IZ RPO WK-P, bądź pisma informującego o braku kwartalnej aktualizacji przedmiotowej dokumentacji, w formie papierowej oraz elektronicznej (e-mail).</p>

2.	Kierownik Wydziału ds. Kontroli	Weryfikacja wkładu IP WUP do PK RPO WK-P i/ lub PKP IP WUP bądź ich aktualizacji, dotyczących kontroli projektów przeprowadzanych przez IP WUP i/ lub pisma w przedmiotowej sprawie. Jeśli TAK – akceptacja. Jeśli NIE - powrót do pkt 1 procedury.
3.	Wicedyrektor ds. Poradnictwa Zawodowego i Pośrednictwa Pracy	Weryfikacja wkładu IP WUP do PK RPO WK-P i/lub PKP IP WUP bądź ich aktualizacji, dotyczących kontroli projektów przeprowadzanych przez IP WUP i/ lub pisma w przedmiotowej sprawie. Jeśli TAK – akceptacja. Jeśli NIE – jeśli NIE - powrót do poz. 1 procedury.
4.	Dyrektor WUP	Weryfikacja wkładu IP WUP do PK RPO WK-P i/lub PKP IP WUP bądź ich aktualizacji, dotyczących kontroli projektów przeprowadzanych przez IP WUP i/ lub pisma w przedmiotowej sprawie. Jeśli TAK – zatwierdzenie Jeśli NIE – powrót do pkt 1 procedury.
5.	Pracownik Wydziału ds. Kontroli	Przekazanie zatwierdzonych dokumentów do IZ RPO WK-P w formie papierowej oraz elektronicznej (e-mail), celem przeprowadzenia weryfikacji i akceptacji dokumentacji.
6.	Pracownik Wydziału ds. Kontroli	W przypadku zgłoszenia uwag przez IZ RPO WK-P w zakresie zgodności formy i zawartości określonych informacji wskazanych w obowiązujących Wytycznych w zakresie kontroli realizacji programów operacyjnych na lata 2014-2020, należy uwzględnić korekty w treści wkładu IP WUP do PK RPO WK-P i/lub PKP IP WUP bądź ich aktualizacji i przejść do poz. 1 procedury. Możliwe uzgadnianie zmian ww. dokumentu/ dokumentów z IZ RPO WK-P telefonicznie lub za pomocą korespondencji elektronicznej (e-mail).
7. 1	Pracownik Wydziału ds. Kontroli	Archiwizacja dokumentacji procesu.
Termin wykonania czynności:		
<p>Opracowanie i przekazanie wkładu IP WUP do PK RPO WK-P oraz PKP IP WUP do IZ RPO WK-P, w terminie do 20 kwietnia roku poprzedzającego rok obrotowy, na który jest sporządzany PK RPO WK-P.</p> <p>Natomiast opracowanie i przekazanie kwartalnej aktualizacji wkładu IP WUP do PK RPO WK-P i/lub PKP IP WUP do IZ RPO WK-P, następuje w terminach do:</p> <ul style="list-style-type: none"> - 20 lipca; - 20 października; - 20 stycznia; - 20 kwietnia; <p>roku obrotowego, na który zostały sporządzone ww. dokumenty, bądź w możliwie jak najkrótszym terminie, niezbędnym do wprowadzenia stosownych zmian, w przypadku wystąpienia przesłanek mających wpływ na zapisy zawarte we wkładzie IP WUP do PK RPO WK-P i/lub PKP IP WUP, w tym zmian w opisie metodyk kontroli projektów.</p>		
Dokumenty stosowane w procesie/ załączniki:		
<ul style="list-style-type: none"> ➤ Wytyczne w zakresie kontroli realizacji programów operacyjnych na lata 2014-2020 ➤ 6.1-1 Wzór Planu Kontroli Projektów IP WUP RPO WK-P na dany rok obrotowy ➤ 6.1-2 Wzór wkładu IP WUP do PK RPO WK-P na dany rok obrotowy 		

6.2 Kontrole krzyżowe

Jednostki zaangażowane: IZ RPO WK-P/ IK UP/ beneficjent/ Wydział ds. Kontroli/ Wydział Wdrażania RPO		
Komórka organizacyjna odpowiedzialna za realizację zadania: Wydział Wdrażania RPO /Wydział ds. Kontroli		
Lp.	Osoba wykonująca działanie	Działanie
1.	Stanowisko ds. Projektów/Stanowisko ds. Wdrażania i Monitorowania	<p>Kontrole krzyżowe programu oraz kontrole krzyżowe horyzontalne z projektami PROW i PO RYBY i WOROW prowadzone są przez IZ RPO WK-P, natomiast kontrole horyzontalne pozostałych programów operacyjnych i kontrole krzyżowe międzyokresowe prowadzone są przez IK UP, a IP WUP uczestniczy w tym procesie zgodnie z zaleceniami IZ RPO WK-P.</p> <p>Zgodnie z zapisami Wytycznych w zakresie kontroli realizacji programów operacyjnych na lata 2014-2020, za prowadzenie kontroli krzyżowej Programu oraz kontroli krzyżowych horyzontalnych z projektami PROW i PO RYBY i WOROW odpowiada IZ RPO WK-P, zaś wyniki kontroli podlegają rejestracji w SL2014.</p> <p>W zakresie prowadzenia kontroli krzyżowej horyzontalnej (bez kontroli krzyżowych z projektami PROW, PO RYBY i WOROW) oraz kontroli krzyżowych międzyokresowych odpowiada minister właściwy do spraw rozwoju regionalnego, powierzając realizację tego zadania wskazanej w trybie regulaminowym właściwej komórce organizacyjnej MFiPR, która dokonuje rejestracji przedmiotowych kontroli w SL2014.</p> <p>Ponadto minister właściwy do spraw rozwoju regionalnego odpowiada również za prowadzenie kontroli krzyżowej koordynowanej, powierzając realizację tego zadania pracownikom IK UP wraz z pracownikami departamentu odpowiedzialnego za realizację kontroli krzyżowych horyzontalnych i międzyokresowych we współpracy z IZ RPO WK-P, zaś wyniki kontroli podlegają rejestracji w SL2014, w module <i>Kontrole krzyżowe</i>, za pośrednictwem którego dane odnośnie wyników kontroli krzyżowych koordynowanych, udostępniane są poszczególnym IZ oraz IC.</p> <p>Obowiązkiem IP WUP jest uczestnictwo/ współpraca w przeprowadzaniu przez IZ RPO WK-P oraz IK UP wraz z pracownikami in. komórek organizacyjnych MFiPR ww. kontroli krzyżowych.</p> <p>W przypadku podejrzenia wystąpienia podwójnego finansowania wydatków przygotowanie na prośbę IZ RPO WK-P/ IK UP uwierzytelnionych kopii dokumentów finansowych od kontrolowanego beneficjenta lub stosownych wyjaśnień.</p> <p>Przygotowanie pisma do beneficjenta o konieczności przekazania wybranych, uwierzytelnionych kopii dokumentów finansowych.</p> <p>W przypadku, gdy ww. dokumenty dostępne są w wersji elektronicznej w SL2014 a ich wiarygodność nie budzi wątpliwości przygotowanie w tym zakresie pisma do IZ RPO WK-P. W</p>

		<p>niniejszym przypadku gdy podejrzenie wystąpienia podwójnego finansowania wydatków dot. projektów pozakonkursowych i projektów konkursowych wspólne stanowisko przygotowuje stanowisko ds. Wdrażania i monitorowania na podstawie informacji od stanowisk ds. projektów – przejście do punktu 6 instrukcji.</p> <p>Jeśli IP WUP w toku kontroli przeprowadzonych przez IZ RPO WK-P lub IK UP wraz z pracownikami in. komórek organizacyjnych MFiPR otrzymało informację o omyłkach pisarskich w danych zamieszczonych w SL2014 należy dokonać odpowiednich korekt tych zapisów.</p>
2.	Kierownik Oddziału/Wydziału Wdrażania RPO	<p>Weryfikacja pisma przez Kierownika Oddziału, w przypadku gdy dokument sporządził pracownik na Stanowisku ds. Projektów w Oddziale ds. Projektów Konkursowych.</p> <p>Weryfikacja pisma przez Kierownika Wydziału Wdrażania RPO, w przypadku gdy dokument sporządził pracownik na Stanowisku ds. Projektów w Zespole ds. Projektów Pozakonkursowych.</p> <p>Jeśli TAK – akceptacja. Jeśli NIE – pkt 1.</p>
3.	Wicedyrektor ds. Rynku Pracy	<p>Weryfikacja pisma przekazującego.</p> <p>Jeśli TAK – akceptacja. Jeśli NIE – pkt 1.</p>
4.	Dyrektor WUP	<p>Weryfikacja pisma przekazującego.</p> <p>Jeśli TAK – zatwierdzenie. Jeśli NIE – pkt 1.</p>
5.	Stanowisko ds. Projektów	Wysłanie pisma do beneficjenta.
6.	Stanowisko ds. Projektów/Stanowisko ds. wdrażania i monitorowania	<p>Przyjęcie, weryfikacja i przekazanie dokumentów od beneficjenta do IZ RPO WK-P lub do IK UP i pracowników in. komórek organizacyjnych MFiPR* i do wiadomości IZ RPO WK-P.</p> <p>Jeśli przekazane dokumenty nie budzą wątpliwości sporządzenie pisma do IZ RPO WK-P lub IK UP i pracowników in. komórek organizacyjnych MFiPR* i do wiadomości IZ RPO WK-P. W niniejszym przypadku gdy podejrzenie wystąpienia podwójnego finansowania wydatków dot. projektów pozakonkursowych i projektów konkursowych wspólne stanowisko przygotowuje stanowisko ds. wdrażania i monitorowania na podstawie informacji od stanowisk ds. projektów</p> <p>W przypadku gdy beneficjent uchyla się od przekazania wymaganych kopii dokumentów lub przekazane dokumenty budzą wątpliwość co do ich autentyczności przygotowanie pisma do Wydziału ds. Kontroli, w celu przeprowadzenia kontroli na miejscu i ustalenia stanu faktycznego – postępowanie zgodnie z pkt 11.</p>
7.	Kierownik Wydziału Wdrażania RPO	<p>Weryfikacja pisma.</p> <p>Jeśli TAK – akceptacja. Jeśli NIE – pkt 6.</p>
8.	Wicedyrektor ds. Rynku Pracy	<p>Weryfikacja pisma</p> <p>Jeśli TAK – akceptacja. Jeśli NIE – pkt 6.</p>

9.	Dyrektor WUP	Weryfikacja pisma. Jeśli TAK – zatwierdzenie. Jeśli NIE – pkt 6.
10.	Stanowisko ds. Projektów/Stanowisko ds. wdrażania i monitorowania	Wysłanie pisma wraz z dokumentami do IZ RPO WK-P lub IK UP i pracowników in. komórek organizacyjnych MFiPR* i do wiadomości IZ RPO WK-P.
11.	Stanowisko ds. Projektów	Przygotowanie pisma do Wydziału ds. Kontroli o konieczności przeprowadzenia kontroli na miejscu.
12.	Kierownik Wydziału Wdrażania RPO	Weryfikacja pisma. Jeśli TAK – zatwierdzenie i przekazanie do Wydziału ds. Kontroli. Jeśli NIE – pkt 11.
13.	Wydział ds. Kontroli	Postępowanie zgodnie z podrozdziałem 17.4 <i>Przeprowadzenie kontroli doraźnej</i> .
14.	Stanowisko ds. Projektów	W przypadku stwierdzenia sfinansowania kilkukrotnego tego samego wydatku w wyniku kontroli krzyżowej podjęcie działań mających na celu odzyskanie kwot oraz działania związane z raportowaniem o nieprawidłowościach zgodnie z instrukcjami zawartymi w rozdziale 18 <i>Nieprawidłowości i zwroty</i> . Ponadto należy poinformować IZ RPO WK-P o sposobie odzyskania kwot podwójnie sfinansowanych. W przypadku podejrzenia nadużyć finansowych postępowanie zgodnie z procedurą 12.4 <i>Postępowanie w sytuacji wyrzycia podejrzenia nadużycia finansowego</i> .
15.	Stanowisko ds. Projektów	W przypadku prowadzenia przez IK UP wraz z pracownikami in. komórek organizacyjnych MFiPR kontroli krzyżowych koordynowanych we współpracy z IZ RPO WK-P, prowadzenie współpracy z instytucjami na ich prośbę w przedmiotowym zakresie. W razie wątpliwości, zapytań, uwag, prowadzenie działań wyjaśniających w formie telefonicznej, papierowej lub za pomocą korespondencji elektronicznej (e-mail).
16.	Stanowisko ds. Projektów	Archiwizacja dokumentacji procesu.
Termin wykonania czynności:		
Czynności w ramach procedury przebiegają w terminie wskazanym przez IZ RPO WK-P lub IK UP i pracowników in. komórek organizacyjnych MFiPR.		
Dokumenty stosowane w procesie/ załączniki:		
➤ <i>Wytyczne w zakresie kontroli realizacji programów operacyjnych na lata 2014-2020.</i>		
Uwaga!		
*Jeśli IK UP wraz z pracownikami in. komórek organizacyjnych MFiPR wystąpi bezpośrednio do IP WUP, gdyż w innym przypadku wszelka korespondencja winna być przekazywana do IZ RPO WK-P. IP WUP może uczestniczyć, na zasadach wskazanych w niniejszej procedurze, w przeprowadzaniu kontroli horyzontalnych i międzyokresowych przez IK UP wraz z pracownikami in. komórek organizacyjnych MFiPR, a także współpracować w procesie kontroli krzyżowej koordynowanej		

prowadzonej przez IK UP i pracowników in. komórek organizacyjnych MFiPR we współpracy z IZ RPO WK-P.

W razie wątpliwości, zapytań, uwag, prowadzenie działań wyjaśniających w formie telefonicznej, papierowej lub za pomocą korespondencji elektronicznej (e-mail).

6.3 Audyt systemu

Jednostki zaangażowane: komórki zaangażowane bezpośrednio, bądź pośrednio we wdrażanie RPO WK-P/ Wydział Wdrażania RPO/ Wydział ds. Kontroli/ Zespół ds. oceny ryzyka w ramach perspektywy finansowej 2014-2020/ Stanowisko ds. Kontroli Wewnętrznej/ Wicedyrektor ds. Rynku Pracy/ Dyrektor WUP		
Komórka organizacyjna odpowiedzialna za realizację zadania: Zespół ds. Wdrażania i Monitorowania		
Lp.	Osoba wykonująca działanie	Działanie
1.	Stanowisko ds. Wdrażania i Monitorowania	<p>Po otrzymaniu od IZ RPO WK-P pisma przewodniego wraz z załączonym pismem IA i wstępną wersją <i>Sprawozdania z audytu systemu zarządzania i kontroli RPO WK-P</i>, z prośbą o odniesienie się do ustaleń dotyczących IP WUP, z podaniem jakie działania zostały lub zostaną podjęte, w celu ich realizacji, w określonym przez IZ RPO WK-P terminie, w formie papierowej i/lub w formie elektronicznej (e-mail):</p> <ul style="list-style-type: none"> - współpraca z komórkami, których dotyczą ustalenia zawarte w dokumencie, poprzez koordynację procesu udzielania odpowiedzi i wyjaśnień do ustaleń IA opisanych we wstępnej wersji <i>Sprawozdania z audytu systemu zarządzania i kontroli RPO WK-P</i>, z podaniem, jakie działania zostały lub zostaną podjęte, w celu ich realizacji, w określonym terminie; - sporządzenie pisma do IZ RPO WK-P, przekazującego w załączeniu stanowisko IP WUP w sprawie rekomendacji IA, z opisem działań jakie zostały lub zostaną podjęte, w celu ich realizacji, w formie papierowej drogą pocztową i/lub w formie elektronicznej (e-mail).
2.	Kierownik Wydziału Wdrażania RPO	<p>Weryfikacja pisma do IZ RPO WK-P, przekazującego w załączeniu stanowisko IP WUP w sprawie rekomendacji IA, z opisem działań jakie zostały lub zostaną podjęte, w celu ich realizacji, w formie papierowej i/lub w formie elektronicznej (e-mail).</p> <p>Jeśli TAK – akceptacja. Jeśli NIE- powrót do pkt 1.</p>
3.	Wicedyrektor ds. Rynku Pracy	<p>Weryfikacja pisma do IZ RPO WK-P, przekazującego w załączeniu stanowisko IP WUP w sprawie rekomendacji IA, z opisem działań jakie zostały lub zostaną podjęte, w celu ich realizacji, w formie papierowej lub w formie elektronicznej (e-mail).</p> <p>Jeśli TAK – akceptacja. Jeśli NIE- powrót do pkt 1.</p>
4.	Dyrektor WUP	<p>Weryfikacja pisma do IZ RPO WK-P, przekazującego w załączeniu stanowisko IP WUP w sprawie rekomendacji, z</p>

		opisem działań jakie zostały lub zostaną podjęte, w celu ich realizacji, w formie papierowej i/lub w formie elektronicznej (e-mail). Jeśli TAK - zatwierdzenie Jeśli NIE- powrót do pkt 1.
5.	Stanowisko ds. Wdrażania i Monitorowania	Przekazanie do IZ RPO WK-P pisma z odpowiedzią IP WUP w sprawie wykonania/ wdrożenia rekomendacji IA zawartych w treści wstępnego <i>Sprawozdania z audytu systemu zarządzania i kontroli RPO WK-P</i> , w określonym terminie, w formie papierowej i/lub w formie elektronicznej (e-mail). Przesłanie w formie elektronicznej (e-mail) kopii pisma do wiadomości innych komórek, których dotyczą ustalenia zawarte w piśmie.
6.	Stanowisko ds. Wdrażania i Monitorowania	W przypadku otrzymania uwag lub zapytań od IZ RPO WK-P do przekazanego dokumentu powrót do pkt 1 lub podjęcie bieżącej współpracy w formie elektronicznej (e-mail) i/lub telefonicznej z IZ RPO WK-P, w celu wyjaśnienia wątpliwości w przedmiotowym zakresie.
7.	Stanowisko ds. Wdrażania i Monitorowania	Po otrzymaniu pisma z IZ RPO WK-P przekazującego w załączeniu ostateczną wersję <i>Sprawozdania z audytu systemu zarządzania i kontroli RPO WK-P IA</i> w formie papierowej i/lub w formie elektronicznej (e-mail), dokonanie analizy wyników audytu systemu, w formie tabelarycznej w postaci zestawienia oraz prowadzenie monitoringu wykonania zaleceń/ rekomendacji, zgodnie z procedurą 6.6 <i>Analiza i monitoring wyników pokontrolnych z kontroli i audytów programu</i> (jeżeli zostały wydane zalecenia).
8.	Stanowisko ds. Wdrażania i Monitorowania	Archiwizacja dokumentacji procesu.
Termin wykonania czynności:		
W terminie wyznaczonym przez IZ RPO WK-P.		

6.4 Audyt operacji

Jednostki zaangażowane komórki zaangażowane bezpośrednio, bądź pośrednio we wdrażanie RPO WK-P/ Wydział Wdrażania RPO/ Wydział ds. Kontroli/ IZ RPO WK-P/ Zespół ds. oceny ryzyka w ramach perspektywy finansowej 2014-2020/ Stanowisko ds. Kontroli Wewnętrznej/ Wicedyrektor ds. Rynku Pracy/ Dyrektor WUP		
Komórka organizacyjna odpowiedzialna za realizację zadania: Zespół ds. Wdrażania i Monitorowania		
Lp.	Osoba wykonująca działanie	Działanie
1.	Stanowisko ds. projektów	Po otrzymaniu protokołu z kontroli/ wyniku z kontroli bądź danej wersji sprawozdania z audytu operacji od IA, jak również innych Instytucji/ służb kontrolnych lub audytowych (dalej: instytucji przeprowadzających audyt/ kontrolę), w formie papierowej i/lub w formie elektronicznej (e-mail, e-PUAP);

		następuje przekazanie ww. dokumentów do IZ RPO WK-P, w formie elektronicznej (e-mail) - skan (jeżeli IZ RPO WK-P nie otrzymała przedmiotowego dokumentu od instytucji przeprowadzającej audyt/ kontrolę). Stanowisko ds. Wdrażania i Monitorowania może przekazać zbiorczo ww. dokumenty do IZ RPO WK-P .
2.	Stanowisko ds. projektów	<p>W przypadku, gdy protokół z kontroli/ wynik z kontroli bądź dana wersja sprawozdania z audytu operacji przekazanego przez instytucję przeprowadzającą audyt/ kontrolę, zawiera rekomendacje, zalecenia, co do których IP WUP będzie wnosił zastrzeżenia sporządzenie pisma z odpowiedzią i stanowiskiem IP WUP (jeżeli IP WUP nie będzie wnosił zastrzeżeń, przejście do pkt 9):</p> <ul style="list-style-type: none"> - przy sporządzaniu odpowiedzi możliwa jest współpraca z innymi komórkami, których dotyczą ustalenia zawarte w dokumencie. - w przypadku konieczności uzyskania od beneficjenta dodatkowych wyjaśnień/ dokumentów możliwa jest korespondencja w formie elektronicznej lub papierowej z beneficjentem (akceptacja pisma przebiega odpowiednio zgodnie z procesem zatwierdzania pisma wychodzącego pkt 3-6), - w przypadku stwierdzenia nieprawidłowości przez instytucję przeprowadzającą audyt/ kontrolę operacji, co do których IP WUP wnosi zastrzeżenia, dalsze postępowanie zgodnie z rozdziałem 18 <i>Nieprawidłowości i zwroty</i>, zaś w przypadku podejrzenia nadużyć finansowych postępowanie zgodnie z procedurą 12.4 <i>Postępowanie w sytuacji wyrzycia podejrzenia nadużycia finansowego</i>.
3.	Kierownik Oddziału ds. Projektów Konkursowych	<p>W przypadku gdy dokument sporządzał pracownik na Stanowisku ds. Projektów w Oddziale ds. Projektów Konkursowych weryfikacja przedmiotowej korespondencji.</p> <p>Jeśli TAK – akceptacja. Jeśli NIE – pkt 2.</p>
4.	Kierownik Wydziału Wdrażania RPO	<p>Weryfikacja przedmiotowej korespondencji.</p> <p>Jeśli TAK - akceptacja. Jeśli NIE - pkt 2.</p>
5.	Wicedyrektor ds. Rynku Pracy	<p>Weryfikacja przedmiotowej korespondencji.</p> <p>Jeśli TAK - akceptacja. Jeśli NIE - pkt 2.</p>
6.	Dyrektor WUP	<p>Weryfikacja przedmiotowej korespondencji.</p> <p>Jeśli TAK - zatwierdzenie Jeśli NIE - pkt 2.</p>
7.	Stanowisko ds. projektów	<p>Przekazanie pisma ze stanowiskiem IP WUP odnośnie protokołu z kontroli/wyniku z kontroli bądź danej wersji sprawozdania z audytu operacji do instytucji przeprowadzającej audyt/ kontrolę.</p> <p>Dokonanie rejestracji audytów operacji poszczególnych projektów przeprowadzonych przez instytucję przeprowadzającą audyt/ kontrolę w SL2014, zgodnie z zasadami zawartymi w Instrukcji użytkownika.</p>

8.	Stanowisko ds. projektów	W przypadku uzyskania informacji od instytucji przeprowadzającej audyt/ kontrolę operacji na zastrzeżenia IP WUP, która skutkuje koniecznością zwrotu środków, postępowanie w oparciu o rozdział 18 <i>Nieprawidłowości i zwroty</i> , zaś w przypadku podejrzenia nadużyć finansowych postępowanie w oparciu procedurę 12.4 <i>Postępowanie w sytuacji wyrzycia podejrzenia nadużycia finansowego</i> .
9.	Stanowisko ds. projektów	W przypadku stwierdzenia przez instytucję przeprowadzającą audyt/ kontrolę nieprawidłowości w protokole z kontroli/wyniku z kontroli bądź danej wersji sprawozdania z audytu operacji, co do której IP WUP nie wnosi zastrzeżeń, postępowanie w oparciu o rozdział 18 <i>Nieprawidłowości i zwroty</i> , natomiast w przypadku podejrzenia nadużyć finansowych postępowanie w oparciu procedurę 12.4 <i>Postępowanie w sytuacji wyrzycia podejrzenia nadużycia finansowego</i> . Dokonanie rejestracji audytów operacji poszczególnych projektów przeprowadzonych przez instytucję przeprowadzającą audyt/ kontrolę w SL2014, zgodnie z zasadami zawartymi w Instrukcji użytkownika.
10.	Stanowisko ds. projektów	Przekazywanie skanu pisma z odpowiedzią, stanowiskiem IP WUP w sprawie nieprawidłowości stwierdzonych przez instytucję przeprowadzającą audyt/ kontrolę w protokole z kontroli/ wyniku z kontroli bądź danej wersji sprawozdania z audytu operacji do wiadomości IZ RPO WK-P oraz IC - na ich żądanie, w formie elektronicznej (e-mail).
11.	Stanowisko ds. Projektów/ Stanowisko ds. Wdrażania i Monitorowania	Prowadzenie analizy wyników audytu operacji (w zakresie danej operacji - Stanowisko ds. Projektów, zbiorczych zestawień operacji - Stanowisko ds. Wdrażania i Monitorowania), w formie tabelarycznej w postaci zestawienia oraz prowadzenie monitoringu wykonania zaleceń/ rekomendacji, w oparciu o procedurę 6.6 <i>Analiza i monitoring wyników pokontrolnych z kontroli i audytów programu</i> (jeżeli zostały wydane zalecenia).
12.	Stanowisko ds. Projektów	Archiwizacja dokumentacji procesu.
Terminy wykonania czynności:		
W terminie w wyznaczonym przez instytucję przeprowadzającą audyt/ kontrolę.		

6.5 Roczne sprawozdanie

Jednostki zaangażowane: Wydział Wdrażania RPO/ Wydział ds. Kontroli/ Wicedyrektor ds. Rynku Pracy/ Dyrektor WUP/IZ RPO WK-P		
Komórka organizacyjna odpowiedzialna za realizację zadania: Zespół ds. Wdrażania i Monitorowania		
Lp.	Osoba wykonująca działanie	Działanie

1.	Stanowisko ds. Wdrażania i Monitorowania	Po otrzymaniu od IZ RPO WK-P pisma przewodniego wraz załączonym pismem IA ze wstępną wersją <i>Rocznego sprawozdania z kontroli</i> z prośbą o odniesienie się do ustaleń dotyczących IP WUP opisanych w przedmiotowym dokumencie, z podaniem, jakie działania zostały lub zostaną podjęte, w celu ich realizacji, w określonym terminie, w formie papierowej i /lub w formie elektronicznej (e-mail): <ul style="list-style-type: none"> - podjęcie współpracy z komórkami, których dotyczą ustalenia zawarte we wstępnej wersji <i>Rocznego sprawozdania z kontroli</i>, mającej na celu opisanie, jakie działania zostały lub zostaną podjęte, w celu ich realizacji, w określonym terminie; - sporządzenie pisma do IZ RPO WK-P przekazującego stanowisko IP WUP w sprawie rekomendacji IA, z opisem działań jakie zostały lub zostaną podjęte, w celu ich realizacji, w formie papierowej drogą pocztową i/lub w formie elektronicznej (e-mail).
2.	Kierownik Wydziału Wdrażania RPO	Weryfikacja pisma do IZ RPO WK-P. Jeśli TAK – akceptacja. Jeśli NIE – pkt 1.
3.	Wicedyrektor ds. Rynku Pracy	Weryfikacja pisma do IZ RPO WK-P. Jeśli TAK – akceptacja. Jeśli NIE – pkt 1.
4.	Dyrektor WUP	Weryfikacja pisma do IZ RPO WK-P. Jeśli TAK – zatwierdzenie. Jeśli NIE – pkt 1.
5.	Stanowisko ds. Wdrażania i Monitorowania	Przekazanie pisma z odpowiedzią IP WUP w sprawie rekomendacji IA zawartych we wstępnej wersji <i>Rocznego sprawozdania z kontroli</i> IA, z opisem działań jakie zostały lub zostaną podjęte, w celu ich realizacji, do wiadomości IZ RPO WK-P w formie papierowej i/lub w formie elektronicznej (e-mail), w wyznaczonym terminie. Przesłanie do wiadomości kopii pisma do innych komórek, których dotyczą ustalenia zawarte w piśmie.
6.	Stanowisko ds. Wdrażania i Monitorowania	W przypadku pytań IZ RPO WK-P/ IA lub prośby o odniesienie się lub ponowne wyjaśnienie treści zawartych we wstępnej wersji <i>Rocznego sprawozdania z kontroli</i> IA, wraz ze stanowiskiem IP WUP w sprawie rekomendacji, z opisem działań jakie zostały lub zostaną podjęte, w celu ich realizacji – powtórzenie czynności opisanych od pkt 1 do pkt 5 niniejszej instrukcji. Możliwa współpraca z IZ RPO WK-P w formie elektronicznej (e-mail), zgodnie z ustaleniami podjętymi przez IZ RPO WK-P w przedmiotowej sprawie.
7.	Stanowisko ds. Wdrażania i Monitorowania	Po otrzymaniu pisma z IZ RPO WK-P przekazującego w załączeniu ostateczną wersję <i>Rocznego sprawozdania z kontroli</i> IA wraz z <i>opinią</i> o systemach zarządzania i kontroli ustanowionych dla RPO WK-P w formie papierowej i/lub w formie elektronicznej (e-mail), dokonanie analizy wyników, w formie tabelarycznej w postaci zestawienia oraz prowadzenie monitoringu wykonania zaleceń/ rekomendacji, zgodnie z procedurą 6.6 <i>Analiza i monitoring wyników pokontrolnych z kontroli i audytów programu</i> (jeżeli zostały wydane zalecenia).

8.	Stanowisko ds. Wdrażania i Monitorowania	Archiwizacja dokumentacji procesu.
Terminy wykonania czynności:		
W terminie wskazanym przez IZ RPO WK-P.		

6.6 Analiza i monitoring wyników pokontrolnych z kontroli i audytów programu

Jednostki zaangażowane:		
komórki zaangażowane bezpośrednio, bądź pośrednio we wdrażanie RPO WK-P/ Wydział Wdrażania RPO/ Wydział ds. Kontroli/ Zespół ds. oceny ryzyka w ramach perspektywy finansowej 2014-2020 /Stanowisko ds. Kontroli Wewnętrznej/ Wicedyrektor ds. Rynku Pracy/ Dyrektor WUP/ IZ RPO WK-P		
Komórka organizacyjna odpowiedzialna za realizację zadania:		
Zespół ds. Wdrażania i Monitorowania		
Lp.	Osoba wykonująca działanie	Działanie
1.	Stanowisko ds. Wdrażania i Monitorowania/ Pracownik Wydziału ds. Kontroli	<p>Dokonanie analizy odpowiedzi na rekomendacje, zalecenia ujęte w:</p> <ul style="list-style-type: none"> – <i>Sprawozdaniu z audytu systemu zarządzania i kontroli RPO WK-P IA</i> oraz innych instytucji kontrolnych i audytowych, – protokołach kontroli/ wynikach kontroli bądź danej wersji sprawozdania z audytu operacji IA oraz innych instytucji kontrolnych i audytowych, – informacji pokontrolnej MFiPR/UW z kontroli służącej potwierdzeniu spełnienia kryteriów desygnacji; <p>w formie tabelarycznej osobno dla każdej kontroli i audytów.</p> <p>Monitorowanie treści ujętych w zestawieniu/ zestawieniach, zawierających rekomendacje, zalecenia, uwagi IA, jak również innych instytucji kontrolnych i audytowych, formułowane w procesie:</p> <ul style="list-style-type: none"> – kontroli - audytu systemu zarządzania kontroli, – audytu operacji projektów realizowanych w ramach RPO WK-P, – kontroli służącej potwierdzeniu spełnienia kryteriów desygnacji w przypadku wykrycia uchybień lub nieprawidłowości.
2.	Kierownik Wydziału ds. Kontroli	<p>Weryfikacja zestawienia w postaci tabelarycznej sporządzonego przez Pracownika Wydziału ds. Kontroli</p> <p>Jeśli TAK – akceptacja. Jeśli NIE – pkt 1.</p>
3.	Pracownik Wydziału ds. Kontroli	Przekazanie zestawienia do Wydziału Wdrażania RPO.
4.	Stanowisko ds. Wdrażania i Monitorowania	Gromadzenie w postaci elektronicznej, w formie pdf protokołów kontroli/wyników kontroli bądź danej wersji sprawozdań z audytu operacji IA oraz innych instytucji kontrolnych i audytowych.

5.	Stanowisko ds. Wdrażania i Monitorowania	Sporządzenie zbiorczego zestawienia zawierającego rekomendacje, zalecenia z audytu systemu zarządzania i kontroli, z audytów operacji, z kontroli systemowej, z kontroli służącej potwierdzeniu spełnienia kryteriów desygnacji, z opisem działań jakie zostały lub zostaną podjęte, w celu ich realizacji.
6.	Kierownik Wydziału Wdrażania RPO	Weryfikacja zestawienia w zakresie działań realizowanych w Wydziale Wdrażania RPO zawierającego rekomendacje, zalecenia z kontroli z opisem działań jakie zostały lub zostaną podjęte, w celu ich realizacji. Jeśli TAK - akceptacja. Jeśli NIE - pkt 5.
7.	Stanowisko ds. Wdrażania i Monitorowania/ Pracownik Wydziału ds. Kontroli	Monitorowanie zestawienia zawierającego rekomendacje, zalecenia z kontroli z opisem działań jakie zostały lub zostaną podjęte, w celu ich realizacji, w przypadku konieczności aktualizacji zestawienia powrót do pkt 1.
8.	Stanowisko ds. Wdrażania i Monitorowania/ Pracownik Wydziału ds. Kontroli	Monitorowanie czynności związanych z przesyłaniem Protokołów kontroli, Wyników kontroli bądź danej wersji sprawozdania z audytu operacji przeprowadzonych przez IA, jak również innych instytucji/ służb kontrolnych i audytowych od dnia wpływu przedmiotowych dokumentów do IP WUP. Na podstawie podjętych ustaleń z IZ RPO WK-P, w okresach półrocznych tj.: - w terminie do dnia 30 lipca danego roku (za I półrocze) oraz - w terminie do dnia 30 stycznia roku następnego (za II półrocze), branie udziału w przeprowadzaniu przez IZ RPO WK-P monitoringu mającego na celu, pozyskanie zbiorczej informacji, dotyczącej wykonania przez IP WUP rekomendacji, zaleceń IA, MFiPR/ UW oraz innych instytucji kontrolujących i audytowych formułowanych w procesie kontroli - audytu systemu, audytu operacji oraz kontroli służącej potwierdzeniu spełnienia kryteriów desygnacji w ramach RPO WK-P w danym półroczu, w tym prowadzenie konsultacji i przekazywanie informacji w przedmiotowym zakresie do IZ RPO WK-P.
9.	Stanowisko ds. Wdrażania i Monitorowania/ Pracownik Wydziału ds. Kontroli	Sporządzanie tabel zestawień, będących wynikiem prowadzenia analizy i monitoringu wykonania/ wdrożenia rekomendacji zawartych w treści <i>Rocznego sprawozdania z kontroli IA</i> z opisem działań jakie zostały lub zostaną podjęte, w celu ich realizacji. W przypadku pytań IZ RPO WK-P lub IC w przedmiotowym zakresie, podjęcie bieżącej współpracy z IZ RPO WK-P lub IC, w formie elektronicznej (e-mail), telefonicznej, w celu wyjaśnienia wątpliwości, dotyczących spornych kwestii. Branie udziału w przeprowadzaniu przez IZ RPO WK-P monitoringu mającego na celu, pozyskanie zbiorczej informacji, dotyczącej wykonania przez IP WUP rekomendacji, zaleceń IA, na zasadach i w terminach opisanych w pkt 8.

10.	Stanowisko ds. Wdrażania i Monitorowania/ Pracownik Wydziału ds. Kontroli	Archiwizacja dokumentacji procesu.
Terminy wykonania czynności:		
W terminach umożliwiającym wdrożenie zaleceń lub zgodnie z terminami wskazanymi w opisie czynności.		

6.7 Sporządzanie materiałów do Roczego podsumowania sprawozdań z audytu i kontroli

Jednostki zaangażowane:		
Wydział Wdrażania RPO/ Wydział ds. Kontroli/Wicedyrektor ds. Rynku Pracy/ Dyrektor WUP/ IZ RPO WK_P		
Komórka organizacyjna odpowiedzialna za realizację zadania:		
Zespół ds. Wdrażania i Monitorowania		
Lp.	Osoba wykonująca działanie	Działanie
1.	Stanowisko ds. Wdrażania i Monitorowania	<p>Po otrzymaniu pisma z IZ RPO WK-P w sprawie przekazania materiałów (wkładów) do opracowania projektu Roczego podsumowania końcowych sprawozdań z audytu i przeprowadzonych kontroli we wskazanym terminie, w formie papierowej i elektronicznej (e-mail) przystąpienie do opracowania stosownych informacji.</p> <p>Na podstawie informacji wygenerowanych z SL2014 oraz przy udziale pracowników Oddziału ds. Projektów Konkursowych, Zespołu ds. Projektów Pozakonkursowych, Wydziału ds. Kontroli (wymiana informacji w formie elektronicznej e-mail) przygotowanie materiałów/ dokumentów zawierających informacje niezbędne do opracowania wkładu do Roczego podsumowania końcowych sprawozdań z audytu i przeprowadzonych kontroli, adekwatnie do kompetencji, m. in.:</p> <ul style="list-style-type: none"> - Zestawienie kontroli przeprowadzonych w roku obrachunkowym zakończonym 30 czerwca ... (rok): administracyjne kontrole zarządce zgodnie z art. 125 ust. 5 lit. a) rozporządzenia ogólnego; - Zestawienie kontroli przeprowadzonych w roku obrachunkowym zakończonym 30 czerwca ... (rok): kontrole zarządce na miejscu zgodnie z art. 125 ust. 5 lit. b) rozporządzenia ogólnego; - Zestawienie audytów/kontroli systemu zarządzania i kontroli prowadzonych w odniesieniu do programu operacyjnego oraz audytów/kontroli wydatków zadeklarowanych w danym roku obrachunkowym przez Instytucje zewnętrzne kontrolujące i audytowe; <p>które powinny zawierać informację o skontrolowanych wydatkach z Roczego zestawienia wydatków oraz dodatkowo o innych kontrolach przeprowadzonych w trakcie roku obrachunkowego (np. kontrole trwałości, które dotyczą</p>

		wydatków wcześniej zadeklarowanych), w terminie wskazanym przez IZ RPO WK-P. Sporządzenie pisma przekazującego ww. materiały/ dokumenty na potrzeby opracowania Roczno podsumowania końcowych sprawozdań z audytu i przeprowadzonych kontroli.
2.	Kierownik Wydziału Wdrażania RPO	Weryfikacja pisma przewodniego wraz z załącznikami. Jeśli TAK – akceptacja. Jeśli NIE - powrót do pkt 1.
3.	Wicedyrektor ds. Rynku Pracy	Weryfikacja pisma przewodniego wraz z załącznikami. Jeśli TAK – akceptacja. Jeśli NIE - powrót do pkt 1.
4.	Dyrektor WUP	Weryfikacja pisma przewodniego wraz z załącznikami. Jeśli TAK – zatwierdzenie. Jeśli NIE- powrót do pkt 1.
5.	Stanowisko ds. Wdrażania i Monitorowania	Przekazanie zaakceptowanego pisma przewodniego wraz z materiałami/ dokumentami opracowanymi na potrzeby Roczno podsumowania końcowych sprawozdań z audytu i przeprowadzonych kontroli do IZ RPO WK-P, w formie papierowej i w wersji elektronicznej (e-mail), w terminie wskazanym w pkt 1.
6.	Stanowisko ds. Wdrażania i Monitorowania	W przypadku zgłoszenia uwag przez IZ RPO WK-P w formie elektronicznej lub w formie papierowej, dokonanie korekt przedłożonej dokumentacji, w wyznaczonym terminie a następnie powtórzenie czynności od pkt 2. Jeśli proces odbywa się w postaci korespondencji elektronicznej, po wprowadzeniu zmian do ww. dokumentacji, przekazanie materiałów w formie elektronicznej (e-mail) do IZ RPO WK-P w wyznaczonym terminie.
7.	Stanowisko ds. Wdrażania i Monitorowania/Pracownika Wydziału ds. Kontroli	W przypadku konieczności wprowadzenia kolejnych zmian do przekazanych materiałów/ dokumentacji na potrzeby Roczno podsumowania końcowych sprawozdań z audytu i przeprowadzonych kontroli, współpraca z IZ RPO WK-P w przedmiotowym zakresie we wskazanych: - terminach, - w formie papierowej i/lub elektronicznej a następnie powtórzenie czynności od pkt 2. W przypadku gdy uwagi IZ odnoszą się do działań realizowanych tylko przez Wydział ds. Kontroli istnieje możliwość przekazania odpowiedzi przez Pracownika Wydziału ds. Kontroli po uprzednim jej zatwierdzeniu przez Kierownika ds. Kontroli oraz następuje powtórzenie czynności w punktach 3 i 4.

8.	Stanowisko ds. Wdrażania i Monitorowania	Archiwizacja dokumentacji procesu.
Terminy wykonania czynności:		
W terminie wskazanym przez IZ RPO WK-P.		

6.8 Kontrole zarządcze

Kontrole zarządcze zapewniają realizację celów i zadań w sposób zgodny z prawem, efektywny, oszczędny i terminowy m.in. przez komórki zaangażowane we wdrażanie RPO WK-P 2014-2020. W IP WUP funkcjonuje system kontroli zarządczej w ramach działającego WUP w Toruniu ogólnego systemu wprowadzonego Zarządzeniem Nr 11/2010 Dyrektora Wojewódzkiego Urzędu Pracy w Toruniu z dnia 30 kwietnia 2010 roku w sprawie wprowadzenia w Wojewódzkim Urzędzie Pracy w Toruniu systemu kontroli zarządczej.

Za bieżące monitorowanie zmian w systemie kontroli zarządczej oraz aktualizację niniejszego dokumentu odpowiada Stanowisko ds. Kontroli Wewnętrznej w uzgodnieniu z Dyrektorem Wojewódzkiego Urzędu Pracy w Toruniu.

Corocznie Dyrektor Wojewódzkiego Urzędu Pracy przekazuje do Urzędu Marszałkowskiego Województwa Kujawsko-Pomorskiego oświadczenie o stanie kontroli zarządczej.

W ramach działań sprawdzających kadra kierownicza dokonuje bieżącej weryfikacji czynności dokonywanych w komórkach zaangażowanych we wdrażanie RPO WK-P zgodnie zapisami niniejszych Instrukcji Wykonawczych Instytucji Pośredniczącej (WUP) Regionalnego Programu Operacyjnego Województwa Kujawsko-Pomorskiego na lata 2014-2020. Jednocześnie w ramach pełnionych obowiązków zgodnie z zapisami *Zakresu czynności, uprawnień i odpowiedzialności* kadra kierownicza koordynuje i nadzoruje prawidłową realizację zadań w Wydziale Wdrażania RPO wynikających z Regulaminu Organizacyjnego WUP oraz nadzoruje i kontroluje prawidłowe dokumentowanie, przechowywanie i archiwizowanie akt dotyczących wdrażania RPO przez pracowników na poszczególnych stanowiskach w ramach Wydziału.

Ponadto, każdy z pracowników zgodnie z zapisami *Zakresu czynności, uprawnień i odpowiedzialności na danym stanowisku* ma prawo do uzyskiwania pomocy i informacji, co do sposobu załatwiania spraw od przełożonego.

Terminy:

W związku ze specyfiką przedstawionego w powyższej instrukcji procesu, nie jest możliwe precyzyjne określenie czasokresu wszystkich czynności w niej przedstawionych, a w związku z tym łącznego czasu przedmiotowej procedury.

7. MONITORING I SPRAWOZDAWCZOŚĆ

7.1 Sporządzanie informacji kwartalnej

Jednostki zaangażowane: komórki organizacyjne zaangażowane we wdrażanie RPO WK-P/ Wydział Wdrażania RPO/ Wydział ds. Kontroli/ Wicedyrektor ds. Rynku Pracy/ Dyrektor WUP/ IZ RPO WK-P
Komórka organizacyjna odpowiedzialna za realizację zadania: Wydział Wdrażania RPO

Lp.	Osoba wykonująca działanie	Działanie
1.	Stanowisko ds. Wdrażania i Monitorowania Działania / Poddziałania; Pracownik Wydziału ds. Kontroli	<p>Przygotowanie zestawień/informacji niezbędnych do sporządzenia Informacji kwartalnej (w zakresie określonym przez IZ RPO WK-P) i przekazanie ich Stanowisku ds. Wdrażania i Monitorowania.</p> <p>Dane przygotowane przez Pracownika Oddziału ds. Projektów Konkursowych zatwierdzone są przez Kierownika Oddziału ds. Projektów Konkursowych.</p> <p>Dane przygotowane przez Pracownika Wydziału ds. Kontroli i zatwierdzone przez Kierownika Wydziału ds. Kontroli.</p>
2.	Stanowisko ds. Wdrażania i Monitorowania	<p>Opracowanie (przy uwzględnieniu danych otrzymanych od Stanowiska ds. Wdrażania i Monitorowania Działania/ Poddziałania i Pracownika Wydziału ds. Kontroli) zestawień/informacji niezbędnych do sporządzenia Informacji kwartalnej (w zakresie określonym przez IZ RPO WK-P).</p> <p>Zbiorcze zestawienia/informacje niezbędne do sporządzenia Informacji kwartalnej przygotowywane są na podstawie danych m.in. zawartych w SL2014.</p> <p>Dane wskazane w materiałach są aktualne na ostatni dzień okresu sprawozdawczego.</p>
3.	Kierownik Wydziału Wdrażania RPO	<p>Weryfikacja zestawień/informacji niezbędnych do sporządzenia Informacji kwartalnej.</p> <p>Jeśli TAK – akceptacja. Jeśli NIE - pkt 2.</p>
4.	Wicedyrektor WUP ds. Rynku Pracy	<p>Weryfikacja zestawień/informacji niezbędnych do sporządzenia Informacji kwartalnej.</p> <p>Jeśli TAK – akceptacja. Jeśli NIE - pkt 2.</p>
5.	Dyrektor WUP	<p>Weryfikacja zestawień/informacji niezbędnych do sporządzenia Informacji kwartalnej.</p> <p>Jeśli TAK- zatwierdzenie. Jeśli NIE - pkt 2.</p>
6.	Stanowisko ds. Wdrażania i Monitorowania	<p>Przekazanie zestawień/informacji niezbędnych do sporządzenia Informacji kwartalnej do IZ RPO WK-P w wersji papierowej i elektronicznej (e-mail).</p>
7.	Stanowisko ds. Wdrażania i Monitorowania	<p>W przypadku przekazania przez IZ RPO WK-P uwag do ww. zestawień/ informacji – przygotowanie ich korekty. Podjęcie dalszych czynności zgodnie z pkt 2-6.</p> <p>W uzasadnionych przypadkach korekta jest przygotowywana we współpracy z Stanowiskiem ds. Wdrażania i Monitorowania Działania/Poddziałania/ Pracownikiem Wydziału ds. Kontroli. Podjęcie dalszych czynności zgodnie z pkt 1-6.</p> <p>Dla zapewnienia sprawnej realizacji RPO WK-P, IZ RPO WK-P może wystąpić o dodatkowe informacje, które nie zostały zawarte w zestawieniach niezbędnych do sporządzenia Informacji</p>

		kwartalnej. IP WUP przekazuje informacje w zakresie i terminie wskazanym przez IZ RPO WK-P.
8.	Stanowisko ds. Wdrażania i Monitorowania	W przypadku konieczności skorygowania przekazanych zestawień/informacji z inicjatywy IP WUP, poinformowanie o zaistniałej sytuacji IZ RPO WK-P (telefonicznie lub pocztą elektroniczną).
9.	Stanowisko ds. Wdrażania i Monitorowania	W przypadku wyrażenia przez IZ RPO WK-P zgody na złożenie korekty - przygotowanie korekty zgodnie z pkt 2-6.
10.	Stanowisko ds. Wdrażania i Monitorowania Działania/ Poddziałania; Stanowisko ds. Wdrażania i Monitorowania; Pracownika Wydziału ds. Kontroli	Archiwizacja dokumentacji procesu.
Termin wykonania czynności:		
Przekazanie zestawień niezbędnych do sporządzenia Informacji kwartalnej do IZ RPO WK-P: - za I i III kwartał do 10 dni kalendarzowych po upływie okresu sprawozdawczego, - za II i IV kwartał do 10 dni kalendarzowych po upływie okresu sprawozdawczego lub w dłuższym terminie wskazanym przez IZ RPO WK-P.		
Dokumenty stosowane w procesie/ załączniki:		
➤ <i>Wytyczne w zakresie sprawozdawczości na lata 2014-2020</i>		

7.2 Sporządzanie sprawozdania rocznego i końcowego

Jednostki zaangażowane:		
komórki organizacyjne zaangażowane we wdrażanie RPO WK-P/ Wydział Wdrażania RPO/ Wydział ds. Kontroli/ Wicedyrektor ds. Rynku Pracy/ Dyrektor WUP/ IZ RPO WK-P		
Komórka organizacyjna odpowiedzialna za realizację zadania:		
Wydział Wdrażania RPO		
Lp.	Osoba wykonująca działanie	Działanie
1.	Stanowisko ds. Wdrażania i Monitorowania Działania / Poddziałania; Pracownik Wydziału ds. Kontroli	Przygotowanie zestawień/informacji niezbędnych do sporządzenia sprawozdania rocznego lub końcowego (w zakresie określonym przez IZ RPO WK-P) i przekazanie ich Stanowisku ds. Wdrażania i Monitorowania. Dane przygotowane przez Pracownika Oddziału ds. Projektów Konkursowych zatwierdzane są przez Kierownika Oddziału ds. Projektów Konkursowych. Dane przygotowane przez Pracownika Wydziału ds. Kontroli i zatwierdzane przez Kierownika Wydziału ds. Kontroli.
2.	Stanowisko ds. Wdrażania i Monitorowania	Opracowanie (przy uwzględnieniu danych otrzymanych od Stanowiska ds. Wdrażania i Monitorowania Działania/ Poddziałania i Pracownika Wydziału ds. Kontroli) zestawień/ informacji

		<p>niezbędnych do sporządzenia sprawozdania rocznego lub końcowego (w zakresie określonym przez IZ RPO WK-P).</p> <p>Zbiornicze zestawienia/informacje niezbędne do sporządzenia sprawozdania rocznego lub końcowego przygotowywane są na podstawie danych m.in. zawartych w SL2014.</p> <p>Dane wskazane w materiałach są aktualne na ostatni dzień okresu sprawozdawczego.</p>
3.	Kierownik Wydziału Wdrażania RPO	<p>Weryfikacja zestawień/informacji niezbędnych do sporządzenia sprawozdania rocznego lub końcowego.</p> <p>Jeśli TAK – akceptacja. Jeśli NIE - pkt 2.</p>
4.	Wicedyrektor WUP ds. Rynku Pracy	<p>Weryfikacja zestawień/ informacji niezbędnych do sporządzenia sprawozdania rocznego lub końcowego.</p> <p>Jeśli TAK – akceptacja. Jeśli NIE - pkt 2.</p>
5.	Dyrektor WUP	<p>Weryfikacja zestawień/informacji niezbędnych do sporządzenia sprawozdania rocznego lub końcowego.</p> <p>Jeśli TAK- zatwierdzenie. Jeśli NIE - pkt 2.</p>
6.	Stanowisko ds. Wdrażania i Monitorowania RPO	Przekazanie zestawień/informacji niezbędnych do sporządzenia sprawozdania rocznego lub końcowego do IZ RPO WK-P w wersji papierowej i elektronicznej (e-mail).
7.	Stanowisko ds. Wdrażania i Monitorowania	<p>W przypadku przekazania przez IZ RPO WK-P uwag do ww. zestawień/informacji – przygotowanie ich korekty. Podjęcie dalszych czynności zgodnie z pkt 2-6.</p> <p>W uzasadnionych przypadkach korekta jest przygotowywana we współpracy z Stanowiskiem ds. Wdrażania i Monitorowania Działania/ Poddziałania/ Pracownikiem Wydziału ds. Kontroli. Podjęcie dalszych czynności zgodnie z pkt. 1-6.</p> <p>Dla zapewnienia sprawnej realizacji Programu IZ RPO WK-P może wystąpić o dodatkowe informacje, które nie zostały zawarte w zestawieniach niezbędnych do sporządzenia sprawozdania rocznego lub końcowego. IP WUP przekazuje informacje w zakresie i terminie wskazanym przez IZ RPO WK-P.</p>
8.	Stanowisko ds. Wdrażania i Monitorowania	W przypadku konieczności przygotowania korekty zestawień/informacji niezbędnych do sporządzenia sprawozdania rocznego lub końcowego z inicjatywy IP WUP, poinformowanie IZ RPO WK-P o zaistniałej sytuacji (telefonicznie lub pocztą elektroniczną).
9.	Stanowisko ds. Wdrażania i Monitorowania	W przypadku wyrażenia przez IZ RPO WK-P zgody na złożenie korekty - przygotowanie korekty zgodnie z pkt 2-6.
10.	Stanowisko ds. Wdrażania i Monitorowania	Archiwizacja dokumentacji procesu.

Działania/ Poddziałania; Stanowisko ds. Wdrażania i Monitorowania; Pracownik Wydziału ds. Kontroli	
Termin wykonania czynności:	
Dostarczenie zestawień, na potrzeby opracowania sprawozdania rocznego lub końcowego do IZ RPO WK-P w terminie: ➤ w przypadku sprawozdania rocznego: <ul style="list-style-type: none"> – do 50 dni po upływie okresu sprawozdawczego (z wyłączeniem sprawozdań składanych w 2017 i 2019 roku); – do 80 dni po upływie okresu sprawozdawczego (dla sprawozdań składanych w 2017 i 2019 roku), ➤ w przypadku sprawozdania końcowego, w terminie, który zostanie ustalony przez IZ RPO WK-P. lub w dłuższym terminie wskazanym przez IZ RPO WK-P.	
Dokumenty stosowane w procesie/ załączniki:	
➤ <i>Wytyczne w zakresie sprawozdawczości na lata 2014-2020</i>	

7.3 Opracowywanie Planu wdrażania RPO WK-P

Jednostki zaangażowane: Wydział Wdrażania RPO		
Komórka organizacyjna odpowiedzialna za realizację zadania: Wydział Wdrażania RPO		
Lp.	Osoba wykonująca działanie	Działanie
1.	Stanowisko ds. Wdrażania i Monitorowania	Opracowanie Planu wdrażania RPO WK-P (na okres trzech lat) we współpracy ze Stanowiskiem ds. Wdrażania i Monitorowania Działania/ Poddziałania
2.	Kierownik Wydziału Wdrażania RPO	Weryfikacja Planu wdrażania RPO WK-P (na okres trzech lat). Jeśli TAK – akceptacja. Jeśli NIE - pkt 1.
3.	Wicedyrektor WUP ds. Rynku Pracy	Weryfikacja Planu wdrażania RPO WK-P (na okres trzech lat). Jeśli TAK – akceptacja. Jeśli NIE – pkt 1.
4.	Dyrektor WUP	Weryfikacja Planu wdrażania RPO WK-P (na okres trzech lat). Jeśli TAK – zatwierdzenie. Jeśli NIE - pkt 1.
5.	Stanowisko ds. Wdrażania i Monitorowania	Przekazanie Planu wdrażania RPO WK-P (na okres trzech lat).
6.	Stanowisko ds. Wdrażania i Monitorowania	W przypadku przekazania przez IZ RPO WK-P uwag do ww. planu – przygotowanie korekty. Podjęcie dalszych czynności zgodnie z pkt 1-5.

7.	Stanowisko ds. Wdrażania i Monitorowania	Archiwizacja dokumentacji procesu.
Termin wykonania czynności:		
Czynności w ramach procedury przebiegają w terminie wskazanym przez IZ RPO WK-P.		

8. DZIAŁANIA INFORMACYJNE

8.1 Opiniowanie aktualizacji Strategii komunikacji RPO WK-P

Jednostki zaangażowane:		
Wydział Rynku Pracy/ Wicedyrektor ds. Rynku Pracy/ Dyrektor WUP/ IZ RPO WK-P		
Komórka organizacyjna odpowiedzialna za realizację zadania:		
Wydział Rynku Pracy		
Lp.	Osoba wykonująca działanie	Działanie
1.	Pracownik Wydziału Rynku Pracy	<p>Aktualizacja Strategii komunikacji RPO WK-P może być dokonywana z inicjatywy IZ RPO WK-P lub IP WUP raz do roku (z wyjątkiem danych kontaktowych, które mogą być aktualizowane na bieżąco).</p> <ul style="list-style-type: none"> ➤ W przypadku, gdy wystąpią przesłanki do aktualizacji Strategii Komunikacji RPO WK-P sporządzenie jej projektu w trybie rejestracji zmian. ➤ W przypadku, gdy projekt aktualizacji jest opracowany przez IZ RPO WK-P analiza projektu, a następnie sporządzenie: <ul style="list-style-type: none"> - pisma o braku uwag do projektu aktualizacji lub - pisma z uwagami.
2.	Kierownik Wydziału Rynku Pracy	<p>Weryfikacja:</p> <ul style="list-style-type: none"> - projektu aktualizacji w trybie rejestracji zmian Strategii komunikacji RPO WK-P opracowanego przez IP WUP lub - pisma przekazującego opinię IP WUP ws. projektu aktualizacji opracowanego przez IZ RPO WK-P. <p>Jeśli TAK - akceptacja. Jeśli NIE – pkt 1.</p>
3.	Wicedyrektor ds. Rynku Pracy	<p>Weryfikacja:</p> <ul style="list-style-type: none"> - projektu aktualizacji w trybie rejestracji zmian Strategii komunikacji RPO WK-P opracowanego przez IP WUP lub - pisma przekazującego opinię IP WUP ws. projektu aktualizacji opracowanego przez IZ RPO WK-P. <p>Jeśli TAK – akceptacja. Jeśli NIE – pkt 1.</p>
4.	Dyrektor WUP	<p>Weryfikacja:</p> <ul style="list-style-type: none"> - projektu aktualizacji w trybie rejestracji zmian Strategii komunikacji RPO WK-P opracowanego przez IP WUP lub - pisma przekazującego opinię IP WUP ws. projektu aktualizacji opracowanego przez IZ RPO WK-P.

		Jeśli TAK – zatwierdzenie. Jeśli NIE – pkt 1.
5.	Pracownik Wydziału Rynku Pracy	Przekazanie do IZ RPO WK-P: - projektu aktualizacji w trybie rejestracji zmian Strategii komunikacji RPO WK-P opracowanego przez IP WUP lub - pisma przekazującego opinię IP WUP ws. projektu aktualizacji opracowanego przez IZ RPO WK-P.
6	IZ RPO WK-P	IZ RPO WK-P opiniuje i uwzględnia zmiany zaproponowane przez IP WUP jeśli uzna je za zasadne. W przypadku uwag IZ RPO WK-P – pkt 1.
7.	Pracownik Wydziału Rynku Pracy	Wpływ informacji z IZ RPO WK-P o przyjętej Strategii komunikacji RPO WK-P oraz o publikacji dokumentu.
8.	Pracownik Wydziału Rynku Pracy	Archiwizacja dokumentacji procesu.
Termin wykonania czynności:		
Opracowanie projektu aktualizacji w trybie rejestracji zmian Strategii komunikacji RPO WK-P przez IP WUP odbywa się niezwłocznie od momentu wystąpienia przesłanki do zmiany ww. dokumentu. Opiniowanie Strategii komunikacji RPO WK-P przez IP WUP przebiega w terminie wskazanym przez IZ RPO WK-P, z zastrzeżeniem, że nie przekazanie przez IP WUP opinii we wskazanym terminie jest traktowane jako akceptacja projektu aktualizacji Strategii komunikacji RPO WK-P.		

8.2 Opracowanie danych do Roczego planu działań informacyjnych i promocyjnych

Jednostki zaangażowane: Komórki organizacyjne IP WUP bezpośrednio i pośrednio zaangażowane we wdrażanie RPO WK-P/ Wydział Rynku Pracy/ Wicedyrektor ds. Rynku Pracy/ Dyrektor WUP/ IZ RPO WK-P		
Komórka organizacyjna odpowiedzialna za realizację zadania: Wydział Rynku Pracy		
Lp.	Osoba wykonująca działanie	Działanie
1.	Pracownik Wydziału Rynku Pracy	Sporządzenie informacji jako wkładu do Roczego planu działań informacyjnych i promocyjnych dla IZ RPO WK-P.
2.	Kierownik Wydziału Rynku Pracy	Weryfikacja informacji do Roczego planu działań informacyjnych i promocyjnych. Jeśli TAK - akceptacja. Jeśli NIE - pkt 2.
3.	Wicedyrektor ds. Rynku Pracy	Weryfikacja informacji do Roczego planu działań informacyjnych i promocyjnych. Jeśli TAK - akceptacja. Jeśli NIE - pkt 2.

4.	Dyrektor WUP	Weryfikacja informacji do Roczego planu działań informacyjnych i promocyjnych. Jeśli TAK - zatwierdzenie. Jeśli NIE - pkt 2.
5.	Pracownik Wydziału Rynku Pracy	Przekazanie informacji do Roczego planu działań informacyjnych i promocyjnych do IZ RPO WK-P.
6.	IZ RPO WK-P	IZ RPO WK-P uwzględnia zmiany zaproponowane przez IP WUP jeśli uzna je za zasadne lub nanosi uwagi. Przekazanie niniejszej informacji do IP WUP.
7.	Pracownik Wydziału Rynku Pracy	W przypadku zgłoszenia przez IZ RPO WK-P uwag do ww. informacji – pkt 2.
8.	Pracownik Wydziału Rynku Pracy	W przypadku stwierdzenia przez IP WUP konieczności aktualizacji informacji do Roczego planu działań informacyjnych i promocyjnych – pkt 2.
9.	Pracownik Wydziału Rynku Pracy	Archiwizacja dokumentacji procesu.
Termin wykonania czynności:		
Opracowanie i przekazanie zbiorczej informacji do Roczego planu działań informacyjnych i promocyjnych przebiega w terminie wskazanym przez IZ RPO WK-P.		
IP WUP może wnioskować o aktualizację Roczego planu działań informacyjnych i promocyjnych do 31 sierpnia roku, którego dotyczy ww. plan, a liczba aktualizacji nie może przekroczyć trzech.		
Dokumenty stosowane w procesie/ załączniki:		
<ul style="list-style-type: none"> ➤ <i>Strategia komunikacji RPO WK-P</i> ➤ <i>Wytyczne w zakresie informacji i promocji programów operacyjnych polityki spójności na lata 2014-2020</i> ➤ <i>8.2-1 Wzór Roczego planu działań informacyjnych i promocyjnych</i> 		

8.3 Sprawozdawczość w ramach działań informacyjnych

Jednostki zaangażowane:		
Wydział Rynku Pracy/ Wicedyrektor ds. Rynku Pracy/ Dyrektor WUP/ IZ RPO WK-P		
Komórka organizacyjna odpowiedzialna za realizację zadania:		
Wydział Rynku Pracy		
Lp	Osoba wykonująca działanie	Działanie
1.	Pracownik Wydziału Rynku Pracy	Sporządzenie wkladu do sprawozdania dotyczącego działań informacyjnych i promocyjnych RPO WK-P w zakresie działań informacyjnych realizowanych przez IP WUP.
2.	Kierownik Wydziału Rynku Pracy	Weryfikacja wkladu do sprawozdania dotyczącego działań informacyjnych i promocyjnych RPO WK-P. Jeśli TAK - akceptacja. Jeśli NIE - pkt 1.
3.	Wicedyrektor ds. Rynku Pracy	Weryfikacja wkladu do sprawozdania dotyczącego działań informacyjnych i promocyjnych RPO WK-P. Jeśli TAK - akceptacja.

		Jeśli NIE – pkt 1.
4.	Dyrektor WUP	Weryfikacja wkładu do sprawozdania dotyczącego działań informacyjnych i promocyjnych RPO WK-P. Jeśli TAK - zatwierdzenie. Jeśli NIE - pkt 1.
5.	Pracownik Wydziału Rynku Pracy	Przekazanie wkładu do sprawozdania dotyczącego działań informacyjnych i promocyjnych RPO WK-P do IZ RPO WK-P. W przypadku uwag IZ RPO WK-P – pkt 1.
6.	IZ RPO WK-P	Błędy będą korygowane przez pracownika IZ RPO WK-P w ramach konsultacji roboczych z pracownikiem IP WUP.
7.	Pracownik Wydziału Rynku Pracy	Archiwizacja dokumentacji procesu.
Termin wykonania czynności:		
Opracowanie i przekazanie danych przebiega w terminie wskazanym przez IZ RPO WK-P.		
Dokumenty stosowane w procesie/ załączniki:		
<ul style="list-style-type: none"> ➤ <i>Strategia komunikacji RPO WK-P</i> ➤ <i>Wytyczne w zakresie informacji i promocji programów operacyjnych polityki spójności na lata 2014-2020</i> 		

8.4 Realizacja działań informacyjnych

IP WUP w ramach działań informacyjnych odpowiedzialna jest za powiadamianie jak najszerszej grupy odbiorców, głównie mieszkańców województwa kujawsko-pomorskiego, o zasadach i możliwościach uzyskania dofinansowania różnego rodzaju przedsięwzięć w ramach RPO WK-P. Wszelkie działania podejmowane przez IP WUP w zakresie informacji wymagają akceptacji ze strony IZ RPO WK-P.

Jednostki zaangażowane:		
Beneficjent/ Wydział Wdrażania RPO/ Wydział Rynku Pracy/ Wicedyrektor ds. Rynku Pracy/ Dyrektor WUP/ IZ RPO WK-P		
Komórka organizacyjna odpowiedzialna za realizację zadania:		
Wydział Rynku Pracy		
Lp.	Osoba wykonująca działanie	Działanie
1.	Pracownik Wydziału Rynku Pracy	W oparciu o zatwierdzony Roczny plan działań informacyjnych i promocyjnych I przygotowanie działania informacyjnego.
2.	Kierownik Wydziału Rynku Pracy	Weryfikacja zaplanowanego działania informacyjnego. Jeśli TAK - akceptacja. Jeśli NIE - przejście do punktu 1 instrukcji.
3.	Wicedyrektor ds. Rynku Pracy	Weryfikacja zaplanowanego działania informacyjnego. Jeśli TAK - akceptacja. Jeśli NIE - przejście do punktu 1 instrukcji.
4.	Dyrektor WUP	Weryfikacja zaplanowanego działania informacyjnego. Jeśli TAK - akceptacja.

		Jeśli NIE - przejście do punktu 1 instrukcji.
5.	Pracownik Wydziału Rynku Pracy	Realizacja działania informacyjnego. Archiwizacja dokumentacji procesu.
Termin wykonania czynności:		
Termin realizacji działań wynika z bieżących potrzeb i planowanych do realizacji działań w ramach RPO WK-P.		
Dokumenty stosowane w procesie/ załączniki:		
<ul style="list-style-type: none"> ➤ <i>Strategia Komunikacji RPO WK-P</i> ➤ <i>Wytyczne w zakresie informacji i promocji programów operacyjnych polityki spójności na lata 2014-2020</i> ➤ <i>Wytyczne w zakresie realizacji zasady równości szans i niedyskryminacji, w tym dostępności dla osób z niepełnosprawnościami oraz zasady równości szans kobiet i mężczyzn w ramach funduszy unijnych na lata 2014-2020</i> 		

8.5 Identyfikowanie i upowszechnianie dobrych praktyk EFS

Jednostki zaangażowane:		
Beneficjent/ Wydział Wdrażania RPO/ Wydział Rynku Pracy/ Wicedyrektor ds. Rynku Pracy/ Dyrektor WUP/ IZ RPO WK-P		
Komórka organizacyjna odpowiedzialna za realizację zadania – Wydział Rynku Pracy		
Lp	Osoba wykonująca działanie	Działanie
1.	Pracownik Wydziału Rynku Pracy	Identyfikacja projektów realizowanych przez IP WUP w ramach RPO WK-P w celu upowszechnienia, jako dobre praktyki EFS.
2.	Kierownik Wydziału Rynku Pracy	Zatwierdzenie projektów, jako dobra praktyka EFS do upowszechnienia. W przypadku nie wystąpienia dobrych praktyk EFS przejście do pkt 5. Jeśli TAK - akceptacja. Jeśli NIE - pkt 1.
3.	Wicedyrektor ds. Rynku Pracy	W przypadku wystąpienia, weryfikacja zidentyfikowanych dobrych praktyk EFS. Jeśli TAK - akceptacja. Jeśli NIE - pkt 1.
4.	Dyrektor WUP	W przypadku wystąpienia, weryfikacja zidentyfikowanych dobrych praktyk EFS. Jeśli TAK - zatwierdzenie. Jeśli NIE - pkt 1.
5.	Pracownik Wydziału Rynku Pracy	W przypadku wystąpienia, bądź nie wystąpienia dobrych praktyk EFS, przesyłanie do IZ RPO WK-P informacji o zidentyfikowanych, bądź nie zidentyfikowaniu dobrych praktyk w formie elektronicznej. IP WUP zawiadamia beneficjenta realizującego projekt o wytypowaniu go jako przykładu dobrej praktyki EFS.
Upowszechnianie dobrych praktyk		
6.	Pracownik Wydziału Rynku Pracy	Za zgodą i w porozumieniu z IZ RPO WK-P przygotowanie i organizacja działań upowszechniania dobrych praktyk EFS (m.in. upowszechnianie na stronie internetowej IP WUP i/lub stronie Programu, publikacja i inne

		materiały informacyjne, spotkania informacyjne, konferencje), w zakresie własnym lub przez wykonawców zewnętrznych (zgodnie z instrukcją dotyczącą zamówień publicznych).
7.	Kierownik Wydziału Rynku Pracy	Weryfikacja przygotowania i organizacji działań z zakresu upowszechniania dobrych praktyk EFS. Jeśli TAK - akceptacja. Jeśli NIE - pkt 1.
8.	Wicedyrektor ds. Rynku Pracy	Weryfikacja przygotowania i organizacji działań z zakresu upowszechniania dobrych praktyk EFS. Jeśli TAK - akceptacja. Jeśli NIE - pkt 1.
9.	Dyrektor WUP	Weryfikacja przygotowania i organizacji upowszechniania dobrych praktyk EFS. Jeśli TAK - zatwierdzenie. Jeśli NIE - pkt 1.
10.	Pracownik Wydziału Rynku Pracy	Archiwizacja dokumentacji procesu.
Termin wykonania czynności:		
Identyfikowanie dobrych praktyk EFS – raz na kwartał. Przekazanie informacji do IZ RPO WK-P – raz na kwartał.		
Dokumenty stosowane w procesie/ załączniki:		
<ul style="list-style-type: none"> ➤ <i>Strategia Komunikacji RPO WK-P</i> ➤ <i>Wytoczne w zakresie informacji i promocji programów operacyjnych polityki spójności na lata 2014-2020</i> ➤ <i>Wytoczne w zakresie realizacji zasady równości szans i niedyskryminacji, w tym dostępności dla osób z niepełnosprawnościami oraz zasady równości szans kobiet i mężczyzn w ramach funduszy unijnych na lata 2014-2020</i> 		

8.6 Publikacja informacji na stronach internetowych

Jednostki zaangażowane:		
Wydział wdrażania RPO WK-P/ Wydział Rynku Pracy/ Wicedyrektor ds. Rynku Pracy/ Dyrektor WUP/ IZ RPO WK-P/ Beneficjent		
Komórka organizacyjna odpowiedzialna za realizację zadania:		
Wydział Rynku Pracy		
Lp	Osoba wykonująca działanie	Działanie
Publikacja informacji na stronach internetowych sporządzanych przez Wydział Rynku Pracy		
1.	Pracownik Wydziału Rynku Pracy	Opracowanie informacji przeznaczonej do publikacji. - na stronie internetowej IP WUP i/lub - na stronie internetowej Programu, - na portalu.
2.	Kierownik Wydziału Rynku Pracy	Weryfikacja informacji przeznaczonej do publikacji. Jeśli TAK - akceptacja. Jeśli NIE - pkt 1.
3.		Weryfikacja informacji przeznaczonej do publikacji.

	Wicedyrektor ds. Rynku Pracy	Jeśli TAK - akceptacja. Jeśli NIE - pkt 1.
4.	Dyrektor WUP	Weryfikacja informacji przeznaczonej do publikacji. Jeśli TAK - zatwierdzenie. Jeśli NIE - pkt 1.
5.	Pracownik Wydziału Rynku Pracy	Publikacja informacji na stronie internetowej IP WUP lub przekazanie informacji przeznaczonej do publikacji do IZ RPO WK-P (administrатора strony internetowej Programu). IZ RPO WK-P: - publikuje informację na stronie internetowej Programu lub - modyfikuje (o czym powiadamia IP WUP) i publikuje informację, lub - odmawia publikacji informacji na stronie internetowej Programu.
6.	Pracownik Wydziału Rynku Pracy	Archiwizacja dokumentacji procesu.
Publikacja informacji na stronach internetowych otrzymanych od komórek zaangażowanych we wdrażanie RPO WK-P		
7.	Pracownik Wydziału Rynku Pracy	Po przyjęciu informacji nadany zostaje tytułu zamieszczanej informacji Otrzymana treść zamieszczana jest na: - stronie internetowej IP WUP i - stronie internetowej Programu. - portalu (jeśli komórka przekazująca informację wskazuje konieczność umieszczenia danej informacji na wskazanej stronie).
8.	Pracownik Wydziału Rynku Pracy	Archiwizacja dokumentacji procesu.
Termin wykonania czynności:		
Termin realizacji działań wynika z bieżących potrzeb i planowanych do realizacji działań w ramach RPO WK-P.		
Dokumenty stosowane w procesie/ załączniki:		
<ul style="list-style-type: none"> ➤ <i>Strategia komunikacji RPO WK-P</i> ➤ <i>Wytyczne w zakresie informacji i promocji programów operacyjnych polityki spójności na lata 2014-2020</i> 		

9. POMOC TECHNICZNA

Beneficjenci PT

Beneficjentami pomocy technicznej w ramach RPO WK-P są IZ RPO WK-P oraz IP WUP. W przypadku IP WUP w proces realizacji RPO WK-P zaangażowani są pracownicy następujących komórek organizacyjnych:

1. Wydziału Rynku Pracy,
2. Wydziału Wdrażania Regionalnego Programu Operacyjnego
3. Wydziału ds. Kontroli,
4. Wydziału Obsługi Budżetu i Funduszy (Główny Księgowy), w tym Zespół ds. Obsługi Finansowej Funduszy Unijnych,
5. Zespołu Radców Prawnych,

6. Zespołu ds. Kadr,
7. Wydziału Organizacji i Administracji,
8. Zespołu ds. Zamówień Publicznych,
9. Pełnomocnik ds. Ochrony Informacji Niejawnych/Inspektor Ochrony Danych
10. Wydział ds. Informatyki

oraz Dyrektor WUP, w-ce Dyrektor ds. Rynku Pracy i w-ce Dyrektor ds. Poradnictwa Zawodowego i Pośrednictwa Pracy.

Zadania w ramach PT

Zadania w ramach PT realizowane są w oparciu o obowiązujące w tym zakresie przepisy prawa krajowego i wspólnotowego oraz wytyczne i wewnętrzne przepisy funkcjonujące w IP WUP. Środki na realizację pomocy technicznej pochodzą z Europejskiego Funduszu Społecznego z Osi Priorytetowej 12 RPO WK-P, która została podzielona na następujące działania:

- Działanie 12.1 Wsparcie procesu zarządzania i wdrażania RPO;
- Działanie 12.2 Skuteczna informacja i promocja, w tym wzmocnienie potencjału beneficjentów Programu.

Realizacja zadań z pomocy technicznej skupia się na zapewnieniu efektywnego wsparcia w zakresie wdrażania RPO WK-P poprzez:

- zapewnienie odpowiedniego potencjału instytucjonalnego (wynagrodzenia pracowników, wyposażenie stanowisk pracy, szkolenia, koszty instytucji),
- zapewnienie właściwego procesu wyborów projektów, kontroli, monitorowania,
- prowadzenie działań informacyjnych i promocyjnych.

IZ RPO WK-P, aby pozyskać środki na kolejne lata budżetowe składa w trybie pozakonkursowym **wnioski aplikacyjne w formie Wieloletniego Planu Działań Pomocy Technicznej (WPD) dla Działania 12.1 oraz Rocznych Planów Działań Pomocy Technicznej (RPD) dla Działania 12.2**, sporządzane zgodnie z *Wytycznymi w zakresie wykorzystania środków pomocy technicznej na lata 2014-2020*, które są oceniane według kryteriów zatwierdzonych przez Komitet Monitorujący RPO WK-P.

IP WUP Toruń przygotowuje zestawienie danych niezbędnych do sporządzenia RPD / WPD, które przekazuje do IZ RPO WK-P.

Roczny Plan Działań po ocenie formalnej i merytorycznej realizowany jest w oparciu o uchwałę Zarządu Województwa Kujawsko-Pomorskiego w sprawie przyznania dofinansowania na realizację RPD / WPD.

RPD / WPD jest podzielony na następujące **Zadania**:

1. Koszty zatrudnienia;
2. Koszty instytucji;
3. Koszty wdrażania;
4. Podnoszenie kwalifikacji zawodowych;
5. Komitet Monitorujący;
6. Koszty przygotowania nowego okresu programowania;
7. Ewaluacja i badania;
8. RLKS;
9. Informacja i komunikacja.

IP WUP ponosi wydatki i opracowuje plany finansowe w zakresie własnej działalności w ramach ww. zadań wynikających z RPD / WPD, z wyłączeniem 5. Komitet Monitorujący i 8. RLKS.

Dla każdego Zadania w ramach RPD / WPD w IZ RPO WK-P jest prowadzona elektroniczna ewidencja wydatków podzielona na Zadania i uwzględniająca klasyfikację wydatków budżetowych.

9.1 Opracowanie danych niezbędnych do sporządzenia RPD / WPD

Jednostki zaangażowane:		
Komórki organizacyjne IP WUP bezpośrednio i pośrednio zaangażowanych we wdrażanie RPO WK-P/ Wydział Rynku Pracy/ Wicedyrektor ds. Rynku Pracy/ Dyrektor WUP/ IZ RPO WK-P		
Komórka organizacyjna odpowiedzialna za realizację zadania:		
Wydział Rynku Pracy		
Lp.	Osoba wykonująca działanie	Działanie
1.	Pracownik Wydziału Rynku Pracy	Sporządzenie zestawienia danych niezbędnych do opracowania przez IZ RPO WK-P RPD / WPD.
2.	Kierownik Wydziału Rynku Pracy	Weryfikacja zestawienia danych. Jeśli TAK – akceptacja. Jeśli NIE – pkt 1.
3	Wicedyrektor ds. Rynku Pracy	Weryfikacja zestawienia danych. Jeśli TAK – akceptacja. Jeśli NIE – pkt 1.
4	Dyrektor WUP	Weryfikacja zestawienia danych. Jeśli TAK – zatwierdzenie. Jeśli NIE – pkt 1.
5.	Pracownik Wydziału Rynku Pracy	Przekazanie zestawienia danych niezbędnych do opracowania RPD / WPD do IZ RPO WK-P. W przypadku uwag IZ RPO WK-P – pkt 1.
6.	Pracownik Wydziału Rynku Pracy	Archiwizacja dokumentacji procesu.
Termin wykonania czynności:		
Termin realizacji określa IZ RPO WK-P.		
Dokumenty stosowane w procesie/ załączniki:		
➤ <i>Wytyczne w zakresie wykorzystania środków pomocy technicznej na lata 2014-2020</i>		

IP WUP może zgłosić w formie pisemnej wniosek o zmianę RPD / WPD do IZ RPO WK-P, która dokonuje analizy możliwości przesunięcia środków finansowych pomiędzy Zadaniem biorąc po uwagę poniższą hierarchię wydatków:

- 1) zabezpieczenie środków finansowych na **wynagrodzenia pracowników** zaangażowanych w proces realizacji RPO WK-P, pokrycie kosztów związanych z zapewnieniem odpowiedniej powierzchni biurowej oraz kosztów jej eksploatacji,
- 2) zabezpieczenie odpowiedniego **zaplecza technicznego** (sprzęt komputerowy i jego utrzymanie, materiały biurowe, wyposażenie biur, itp.), budowa i/lub utrzymanie niezbędnych systemów informatycznych, zakup oprogramowania i licencji,

- 3) zabezpieczenie środków finansowych na **przeprowadzenie badań ewaluacyjnych, analiz, ekspertyz** i ocen związanych z zarządzaniem i realizacją RPO WK-P oraz na prowadzenie **działań informacyjnych** Programu,
- 4) pozostała część alokacji przeznaczona zostanie na potrzeby komórek realizujących Program (w tym m.in. szkolenia, spotkania).

Zmiany dotyczące realizacji RPD / WPD IP WUP należy zgłaszać przed ich wprowadzeniem, jednak nie później niż na 60 dni przed planowanym zakończeniem realizacji RPD / WPD.

9.2 Planowanie finansowe w ramach PT

Materiały dotyczące planowania finansowego budżetu państwa w części PT są sporządzane w formie i terminie wskazanym przez IZ RPO WK-P.

Na podstawie ww. materiałów dotyczących planowania finansowego budżetu państwa IZ RPO WK-P sporządza Plany finansowe zadań budżetowych na kolejny rok budżetowy. Koordynacja przygotowywania Planów finansowych zadań budżetowych wraz z informacją o rozpoczęciu ich przygotowywania jest prowadzona przez IZ RPO WK-P. Zatwierdzone Plany finansowe do budżetu województwa są podstawą do konstruowania RPD / WPD.

IZ RPO WK-P na podstawie danych przedstawionych przez poszczególne komórki zaangażowane w zarządzanie i wdrażanie RPO WK-P oraz IP WUP dokonuje analizy zapotrzebowania i akceptuje plany finansowe zadań budżetowych na dany rok, biorąc pod uwagę dostępne środki finansowe, liczbę pracowników zaangażowanych w realizację RPO WK-P oraz zakres zadań realizowanych przez ww. komórki i IP WUP.

Zwiększenie puli środków na dany rok budżetowy jest możliwe w przypadku oszczędności powstałych w trakcie realizacji RPD / WPD.

IZ RPO WK-P odpowiada za koordynację realizacji RPD / WPD, w tym może zmniejszyć budżet przyznany komórkom organizacyjnym IZ RPO WK-P/ IP WUP o ile zajdzie taka potrzeba. Z kolei odpowiedzialność za realizację Zadań i Planu finansowego zadań budżetowych oraz RPD / WPD odpowiadają jego dysponentom, w tym IP WUP.

9.3 Zapotrzebowanie na środki w ramach PT

Zgłoszenia zapotrzebowania na środki dla PT dokonuje IZ RPO WK-P na podstawie danych przedstawionych przez dysponentów środków pomocy technicznej w tym IP WUP. IZ RPO WK-P, sporządza zbiorczy harmonogram zapotrzebowania dla pomocy technicznej RPO WK-P. Harmonogram aktualizowany jest w cyklach miesięcznych do 15 dnia każdego miesiąca.

IP WUP składa raz w miesiącu do 10 dnia miesiąca do IZ RPO WK-P zapotrzebowanie na środki finansowe z dotacji celowej i budżetu województwa.

Dla każdego Zadania z RPD / WPD utworzony jest odrębny rachunek bankowy w Urzędzie Marszałkowskim w Toruniu. Uruchomienie środków z dotacji i środków własnych następuje na podstawie dyspozycji osobnej dla środków własnych i dla środków dotacji celowej. Następnie na podstawie zweryfikowanego wniosku o płatność, ww. środki są przekazywane jednostce realizującej RPD / WPD w IZ RPO WK-P, która przekazuje środki PT do IP WUP. Dla każdego zadania IP WUP prowadzi odrębny rachunek bankowy.

9.4 Opracowanie danych niezbędnych do sporządzenia wniosku o płatność z PT

Jednostki zaangażowane:		
Komórki organizacyjne IP WUP bezpośrednio i pośrednio zaangażowanych we wdrażanie RPO WK-P/ Wydział Rynku Pracy/ Wicedyrektor ds. Rynku Pracy/ Dyrektor WUP/ IZ RPO WK-P		
Komórka organizacyjna odpowiedzialna za realizację zadania:		
Wydział Rynku Pracy		
Lp.	Osoba wykonująca działanie	Działanie
1.	Pracownik Wydziału Rynku Pracy	Sporządzenie zestawienia dokumentów niezbędnych do sporządzenia wniosku o płatność w ramach PT. Zakres danych, w podziale na Działania 12.1 i 12.2, określa IZ RPO WK-P.
2.	Kierownik Wydziału Rynku Pracy	Weryfikacja zestawienia dokumentów. Jeśli TAK – akceptacja. Jeśli NIE – pkt1.
3.	Wicedyrektor ds. Rynku Pracy	Weryfikacja zestawienia dokumentów. Jeśli TAK – akceptacja. Jeśli NIE – pkt1.
4.	Dyrektor WUP	Weryfikacja zestawienia dokumentów. Jeśli TAK – zatwierdzenie. Jeśli NIE – pkt1.
5.	Pracownik Wydziału Rynku Pracy	Przekazanie zestawienia dokumentów niezbędnych do sporządzenia wniosku o płatność w ramach PT do IZ RPO WK-P. W przypadku uwag IZ RPO WK-P – pkt1.
6.	Pracownik Wydziału Rynku Pracy	Archiwizacja dokumentacji procesu.
Termin wykonania czynności:		
Termin realizacji określa IZ RPO WK-P.		
Dokumenty stosowane w procesie/ załączniki:		
➤ <i>Wytyczne w zakresie wykorzystania środków pomocy technicznej na lata 2014-2020</i>		

10. ZAMÓWIENIA PUBLICZNE

Procedura udzielenia zamówienia publicznego w trybie podstawowym od kwoty 130 000 złotych do kwoty zamówienia nie przekraczającej kwoty określonej w przepisach wydanych na podstawie art. 3 ustawy Pzp.

Tryb podstawowy może być zastosowany zawsze i do każdego zamówienia publicznego niezależnie od jego wartości. Zastosowanie innych trybów powinno wynikać ze specyficznych i uzasadnionych okoliczności.

Jednostki zaangażowane:
Dyrektor WUP/ Główny Księgowy/ Kierownik komórki właściwej do przedmiotu zamówienia/ Zespół ds. Zamówień Publicznych/ Radca Prawny/ Wydział ds. Informatyki
Komórka organizacyjna odpowiedzialna za realizację zadania:
Zespół ds. Zamówień Publicznych

Lp.	Osoba wykonująca działanie	Działanie
1	Zespół ds. Zamówień Publicznych	<p>Przygotowanie wniosku wewnętrznego WUP o rozpoczęcie procedury przetargowej zgodnie z uchwalonym planem finansowym.</p> <p>Pracownik biorący udział w pracach związanych z przeprowadzaniem procedury udzielania zamówienia publicznego, przed podjęciem jakichkolwiek obowiązków w tym zakresie, w sytuacji gdy posiada wiedzę, iż może wystąpić konflikt interesu zagrażający jego bezstronności lub niezależności w ramach danego postępowania, informuje o tym fakcie przełożonego i wnioskuje o wyłączenie z postępowania. W pozostałych przypadkach, pracownik już w trakcie dokonywania rozeznania rynku – w momencie uzyskania ofert potencjalnych wykonawców, podpisuje oświadczenie o zaistnieniu lub niezaistnieniu okoliczności, o których mowa w art. 56 ustawy Pzp.</p>
2	Kierownik komórki właściwej do przedmiotu zamówienia lub pracownik Zespołu ds. Zamówień Publicznych	Określenie szacunkowej wartości zamówienia publicznego zgodnie z art. 36 ust 1 ustawy Pzp
3	Główny Księgowy	<p>Weryfikacja wniosku pod względem zabezpieczenia środków finansowych na realizację zamówienia publicznego.</p> <p>Jeśli TAK – potwierdzenie na wniosku zabezpieczenia środków finansowych na realizację zamówienia.</p> <p>Jeśli NIE – pkt 1.</p>
4	Dyrektor WUP	<p>Weryfikacja wniosku.</p> <p>Jeśli TAK – zatwierdzenie wniosku.</p> <p>Jeśli NIE – pkt 1.</p>
5	Kierownik komórki właściwej do przedmiotu zamówienia lub pracownik Zespołu ds. Zamówień Publicznych	Określenie parametrów technicznych przedmiotu zamówienia.
6	Zespół ds. Zamówień Publicznych	<p>Przygotowanie SWZ wraz z załącznikami m.in.:</p> <ul style="list-style-type: none"> - oświadczeniem dot. warunków udziału i przesłanek wykluczenia - formularzem ofertowym, - formularzem cenowym, - projektem umowy.

7	Radca Prawny	Weryfikacja SWZ oraz projektu umowy. Jeśli TAK – akceptacja. Jeśli NIE – przejście do punktu 6 instrukcji.
8	Dyrektor WUP	Weryfikacja SWZ. Jeśli TAK – zatwierdzenie. Jeśli NIE – pkt 6.
9	Zespół ds. Zamówień Publicznych	Sporządzenie ogłoszenia o zamówieniu publicznym. Niezwłocznie
10	Dyrektor WUP	Weryfikacja ogłoszenia o udzielenie zamówienia publicznego. Jeśli TAK – zatwierdzenie. Jeśli NIE – pkt 9.
11	Zespół ds. Zamówień Publicznych	Zamieszczenie ogłoszenia w Biuletynie Zamówień Publicznych drogą elektroniczną za pomocą formularzy umieszczonych na stronach portalu internetowego Urzędu Zamówień Publicznych, na stronie internetowej prowadzonego postępowania.
12	Wydział ds. Informatyki.	Udostępnienie ogłoszenia na swojej stronie internetowej http://wup.torun.ibip.pl/ .
13	Zespół ds. Zamówień Publicznych	Na wniosek Wykonawcy udzielenie obligatoryjnie wyjaśnień dotyczących treści Specyfikacji warunków zamówienia, jednak nie później niż: - na 2 dni kalendarzowe przed upływem terminu składania ofert; - warunkiem udzielenia przez Zamawiającego przedmiotowych wyjaśnień jest, aby wniosek o wyjaśnienie treści Specyfikacji warunków zamówienia wpłynął do Zamawiającego, nie później niż na 4 dni przed upływem terminu składania odpowiednio ofert albo ofert podlegających negocjacom.
14	Zespół ds. Zamówień Publicznych	Przekazanie treści zapytań wraz w wyjaśnieniami wykonawcy, który zwrócił się o udzielenie wyjaśnień, a jeśli specyfikacja jest udostępniana na stronie internetowej, zamieszcza również na tej stronie bez ujawniania źródła zapytania Treść zapytań wraz z wyjaśnieniami przekazuje się także wykonawcom, którym przekazano specyfikację warunków zamówienia, bez ujawniania źródła zapytania.
15	Zespół ds. Zamówień Publicznych	W przypadku wniesienia odwołania dotyczącego określenia warunków udziału w postępowaniu lub opis przedmiotu zamówienia w terminie 5 dni od dnia zamieszczenia ogłoszenia w Biuletynie Zamówień Publicznych lub Specyfikacji warunków zamówienia na stronie internetowej, Zamawiający przesyła niezwłocznie, nie później niż w terminie 2 dni od dnia otrzymania, kopię odwołania innym Wykonawcom uczestniczącym w postępowaniu o udzielenie zamówienia oraz zamieszcza ją również na stronie internetowej, na której jest zamieszczone ogłoszenie o zamówieniu lub jest udostępniana specyfikacja, wzywając Wykonawców do przystąpienia do postępowania odwoławczego. Zamawiający może wnieść odpowiedź na

		<p>odwołanie. Odpowiedź na odwołanie wnosi się na piśmie lub ustnie do protokołu.</p> <p>Dalsze postępowanie zgodnie z działem IX ustawy Pzp.</p>
16	<p>Komisja Przetargowa. (Regulamin i tryb pracy Komisji przetargowej uregulowane zostały w zarządzeniu Dyrektora WUP Nr 5/2021 z dnia 1 marca 2021r.)</p>	<p>Bieżące sporządzenie protokołu z postępowania.</p>
17	<p>Komisja Przetargowa.</p>	<p>Przygotowanie dokumentacji przetargowej - załącznika do ww. protokołu.</p>
18	<p>System teleinformatyczny</p> <p>Komisja Przetargowa.</p>	<p>Przyjmowanie ofert składanych przez Wykonawców.</p> <p>W postępowaniach o udzielenie zamówienia publicznego lub konkursu o wartości mniejszej niż progi unijne, oferty, oświadczenia wykonawców o niepodleganiu wykluczeniu oraz spełnianiu warunków udziału w postępowaniu lub kryteriów selekcji, o których mowa w art. 125 ust. 1 ustawy Pzp, będą składane pod rygorem nieważności w formie/postaci elektronicznej:</p> <ul style="list-style-type: none"> - z kwalifikowanym podpisem elektronicznym lub - opatrzonej podpisem zaufanym lub - opatrzonej podpisem osobistym. <p>Otwarcie ofert następuje niezwłocznie po upływie terminu składania ofert, nie później niż następnego dnia po dniu, w którym upłynął termin składania ofert (art. 222 ust.1 ustawy Pzp). Jeżeli otwarcie ofert następuje przy użyciu systemu teleinformatycznego, w przypadku awarii tego systemu, która powoduje brak możliwości otwarcia ofert w terminie określonym przez zamawiającego, otwarcie ofert następuje niezwłocznie po usunięciu awarii. Zamawiający informuje o zmianie terminu otwarcia ofert na stronie internetowej prowadzonego postępowania(art. 222 ust. 2 i 3 ustawy Pzp).</p>
19	<p>Komisja Przetargowa.</p>	<p>Najpóźniej przed otwarciem ofert, udostępnia się na stronie internetowej prowadzonego postępowania informację o kwocie, jaką zamierza przeznaczyć na sfinansowanie zamówienia (art. 222 ust. 4 ustawy Pzp).</p> <p>Weryfikacja ofert składanych przez Wykonawców: w pierwszej kolejności Komisja dokonuje oceny ofert złożonych w terminie pod względem wypełnienia warunków formalnych, a następnie</p>

		<p>ocenia wypełnienie przez Uczestników postępowania warunków określonych w SWZ i opisie przedmiotu zamówienia.</p> <p>Członkowie komisji przetargowej oraz wszystkie osoby wykonujące czynności w postępowaniu o udzielenie zamówienia zobowiązani są do składania pod rygorem odpowiedzialności karnej pisemnych oświadczeń o zaistnieniu lub nieistnieniu okoliczności, o których mowa w art. 56 ustawy Pzp.</p> <p>Niezwłocznie po otwarciu ofert Sekretarz Komisji zamieszcza na stronie internetowej informacje dotyczące:</p> <ul style="list-style-type: none"> - nazwach albo imionach i nazwiskach oraz siedzibach lub miejscach prowadzonej działalności gospodarczej albo miejscach zamieszkania wykonawców, których oferty zostały otwarte; - cenach lub kosztach zawartych w ofertach (art. 222 ust. 5 ustawy Pzp). <p>Przekazanie Prezesowi Urzędu informację o złożonych wnioskach o dopuszczenie do udziału w postępowaniu lub ofertach, nie później niż w terminie 7 dni od dnia otwarcia odpowiednio ofert lub ofert dodatkowych albo ofert wstępnych lub ofert ostatecznych albo unieważnienia postępowania.</p>
20	Dyrektor WUP	<p>Akceptacja dokonanego wyboru.</p> <p>W przypadku potrzeby ponownej analizy przejście do pkt 19.</p>
21	Zespół ds. Zamówień Publicznych	<p>Przygotowanie pism informujących Wykonawców uczestniczących w procedurze przetargowej o wyborze najkorzystniejszej oferty.</p>
22	Dyrektor WUP	<p>Weryfikacja pism.</p> <p>Jeśli TAK – zatwierdzenie.</p> <p>Jeśli NIE – pkt 21.</p>
23	Zespół ds. Zamówień Publicznych, Wydział ds. Informatyki	<p>Powiadomienie o dokonanym wyborze oferty najkorzystniejszej, poprzez:</p> <ul style="list-style-type: none"> -zamieszczenie zawiadomienia na stronie internetowej prowadzonego postępowania; -zamieszczenie zawiadomienia na swojej stronie internetowej http://wup.torun.ibip.pl/ -zawiadomienie Wykonawców uczestniczących w procedurze przetargowej o wyborze najkorzystniejszej oferty.
24	Zespół ds. Zamówień Publicznych	<p>Wniesienie odwołania jest dopuszczalne tylko przed zawarciem umowy.</p> <p>W przypadku wniesienia odwołania dotyczącego wykluczenia odwołującego z postępowania o udzielenie zamówienia bądź odrzucenia oferty lub wyboru najkorzystniejszej oferty odwołującego w terminie 5 dni od dnia przesłania informacji o czynności Zamawiającego stanowiącej podstawę jego wniesienia - jeżeli zostały przesłane przy użyciu środków komunikacji elektronicznej albo w terminie 10 dni - jeżeli zostały przesłane w inny sposób. Zamawiający przesyła niezwłocznie, nie później niż w terminie 2 dni od dnia otrzymania, kopię odwołania innym Wykonawcom uczestniczącym w postępowaniu o udzielenie</p>

		zamówienia. W przypadku wniesienia odwołania zamawiający nie może zawrzeć umowy do czasu ogłoszenia przez Krajową Izbę Odwoławczą wyroku lub postanowienia kończącego postępowanie odwoławcze. Dalsze postępowanie zgodnie z działem IX ustawy Pzp.
25	Dyrektor WUP	Weryfikacja protokołu z posiedzenia komisji przetargowej. Jeśli TAK – zatwierdzenie protokołu i dokonanie przez Komisję wyboru. Jeśli NIE – pkt 16.
26	Zespół ds. Zamówień Publicznych	Przygotowanie umowy z wyłonionym Wykonawcą.
27	Radca Prawny	Weryfikacja projektu umowy pod względem formalno-prawnym. Jeśli TAK – akceptacja. Jeśli NIE – pkt 26.
28	Dyrektor WUP oraz Główny Księgowy WUP	Weryfikacja umowy. Jeśli TAK – zawarcie umowy z wyłonionym Wykonawcą. Jeśli NIE – pkt 27.
29	Zespół ds. Zamówień Publicznych	Przekazanie umowy Wykonawcy celem podpisania.
30	Zespół ds. Zamówień Publicznych	Przyjęcie podpisanej umowy od Wykonawcy.
31	Zespół ds. Zamówień Publicznych	Zamieszczenie ogłoszenia o udzieleniu zamówienia publicznego w Biuletynie Zamówień Publicznych.
32	Zespół ds. Zamówień Publicznych	Archiwizacja dokumentacji procesu (art. 78 ustawy Pzp).

Termin wykonania czynności:

Od momentu rozpoczęcia postępowania o udzielenie zamówienia publicznego (ogłoszenie o wszczęcie procedury) do jego zakończenia (wyłonienia wykonawcy) - bieżące sporządzenie protokołu z postępowania. Do czasu posiedzenia komisji przetargowej - przygotowanie dokumentacji przetargowej.

Zgodnie z art. 283 ustawy Pzp termin składania ofert Wykonawców, winien być wyznaczony z uwzględnieniem czasu niezbędnego do przygotowania i złożenia oferty, w tym w przypadku dostaw lub usług termin ten nie może być krótszy niż 7 dni od dnia zamieszczenia ogłoszenia o zamówieniu w Biuletynie Zamówień Publicznych, a w przypadku robót budowlanych – nie krótszy niż 14 dni. W terminie określonym w SWZ - posiedzenie komisji przetargowej. Weryfikacja umowy w terminie nie krótszym niż 5 dni od dnia przesłania zawiadomienia o wyborze najkorzystniejszej oferty jeżeli zostało przesłane przy użyciu środków komunikacji elektronicznej albo w terminie 10 dni – jeżeli zostały przesłane w inny sposób - zgodnie z art. 308 ust 2 ustawy Pzp- albo zawrzeć umowę w sprawie zamówienia przed upływem w/w terminów po spełnieniu przesłanek art. 308 ust 3 ustawy Pzp.

Zamawiający nie później niż w terminie 30 dni od dnia zakończenia postępowania o udzielenie zamówienia zamieszcza w Biuletynie Zamówień Publicznych ogłoszenie o wyniku postępowania zawierające informację o udzieleniu zamówienia lub unieważnieniu postępowania.

Pozostałe czynności w ramach procedury powinny przebiegać niezwłocznie.

Dokumenty stosowane w procesie/ załączniki:

- *Wytyczne w zakresie kwalifikowalności wydatków w ramach Europejskiego Funduszu Rozwoju Regionalnego, Europejskiego Funduszu Społecznego oraz Funduszu Spójności na lata 2014-2020*
- *Ustawa Pzp*

W przypadku konieczności zastosowania innych trybów wymienionych w ustawie Pzp postępowanie o wyłonieniu wykonawcy będzie realizowane w oparciu o właściwe zapisy tej ustawy, *Wytycznych w zakresie kwalifikowalności wydatków w ramach Europejskiego Funduszu Rozwoju Regionalnego, Europejskiego Funduszu Społecznego oraz Funduszu Spójności na lata 2014-2020* wraz z uwzględnieniem wewnętrznych regulacji dotyczących trybu prac komisji przetargowej.

11. SYSTEMY INFORMATYCZNE

11.1 Systemy informatyczne w ramach RPO WK-P

W ramach RPO WK-P funkcjonują dwa systemy informatyczne:

- 1) Generator Wniosków o Dofinansowanie Regionalnego Programu Operacyjnego Województwa Kujawsko-Pomorskiego na lata 2014-2020 (GWD), który został zaprojektowany na potrzeby przygotowania przez wnioskodawców wniosków o dofinansowanie projektu i zapewnia elektroniczną wymianę informacji między IP WUP a wnioskodawcą do etapu podpisania umowy o dofinansowanie;
- 2) centralny system teleinformatyczny zapewniający gromadzenie danych dotyczących realizacji poszczególnych projektów, niezbędnych do celów monitorowania, ewaluacji, zarządzania finansowego, weryfikacji i audytu. W szczególności system ten zapewnia:
 - obsługę operacji od momentu podpisania umowy o dofinansowanie w ramach powiązanych ze sobą funkcjonalności dotyczących naborów, wniosków o dofinansowanie, umów/decyzji o dofinansowaniu, kontroli, uczestników projektów,
 - ewidencjonowanie danych dotyczących realizacji programów operacyjnych poprzez powiązanie poszczególnych projektów z poziomami wdrażania, przypisanymi celami tematycznymi i priorytetami inwestycyjnymi, wskaźnikami, funduszami, kategoriami regionów, wymiarami i kodami kategorii interwencji funduszy polityki spójności,
 - obsługę procesów związanych z certyfikacją wydatków, w ramach funkcjonalności dotyczących wniosków o płatność do certyfikacji, deklaracji wydatków, wniosków o płatność do KE, rocznych zestawień wydatków, rejestru obciążeń na projekcie, zaliczek, zgodnie z wymogami rozporządzenia nr 1011/2014, a także kontroli systemowych, zarówno w zakresie pomocy zwrotnej, jak i bezzwrotnej. Zakres przechowywanych danych umożliwia zachowanie ścieżki audytu, zgodnie z zakresem wskazanym w art. 24 rozporządzenia nr 480/2014 i w załączniku III do tego rozporządzenia.

Zakres i warunki korzystania przez Użytkowników z Generatora Wniosków o Dofinansowanie Regionalnego Programu Operacyjnego Województwa Kujawsko-Pomorskiego na lata 2014-2020 określa *Regulamin Użytkownika Generatora*.

Z kolei prawa i obowiązki użytkowników CST w zakresie bezpieczeństwa informacji, w tym ochrony danych osobowych przetwarzanych w tym systemie oraz zasady, zakres i warunki korzystania przez użytkowników z systemu określają:

- *Regulamin bezpieczeństwa informacji przetwarzanych w centralnym systemie teleinformatycznym;*
- *Regulamin bezpieczeństwa informacji przetwarzanych w aplikacji głównej centralnego systemu teleinformatycznego.*

11.2 Nadawanie i zmiana uprawnień pracownikom IP WUP w GWD

Jednostki zaangażowane:		
AM I/ Wydział Wdrażania RPO / Dyrektor WUP/ AM IZ		
Komórka organizacyjna odpowiedzialna za realizację zadania:		
Zespół ds. Wdrażania i Monitorowania		
Lp.	Osoba wykonująca działanie	Działanie
1.	AM I	Wypełnienie wniosku o nadanie lub zmianę uprawnień do GWD, zgodnie z zakresem uzgodnionym z kierownikiem komórki organizacyjnej, w której zatrudniony jest pracownik.
2.	Dyrektor WUP	Weryfikacja wniosku. Jeśli TAK – zatwierdzenie. Jeśli NIE – pkt. 1.
3.	AM I	Przesłanie za pośrednictwem skrzynki mailowej wniosku o nadanie/zmianę uprawnień do GWD na adres: generatorwnioskow@kujawsko-pomorskie.pl. Formularz wysłany jest w formacie xls oraz w postaci skanu zaakceptowanego wniosku (format PDF).
4.	AM I	W przypadku negatywnej weryfikacji po stronie AM IZ i odesłaniu za pośrednictwem skrzynki mailowej wniosku dokonanie jego poprawy zgodnie z pkt. 1. W przypadku pozytywnej weryfikacji realizacja wniosku oraz przesłanie informacji o nadaniu/zmianie uprawnień za pośrednictwem skrzynki mailowej do pracownika IP WUP, którego dotyczył wniosek – czynności wykonuje AM IZ.
5.	AM I	Archiwizacja dokumentacji procesu.
Termin wykonania czynności:		
Wypełnienie wniosku o nadanie lub zmianę uprawnień – maksymalnie 2 dni robocze od zgłoszenia zapotrzebowania na dostęp do GWD. Pozostałe czynności niezwłocznie.		

11.3 Wycofanie uprawnień pracownikom IP WUP w GWD

Jednostki zaangażowane

AM I/ Wydział Wdrażania RPO/ Dyrektor WUP/ AM IZ		
Komórka organizacyjna odpowiedzialna za realizację zadania: Zespół ds. Wdrażania i Monitorowania		
Lp.	Osoba wykonująca działanie	Działanie
1.	AM I	Wypełnienie wniosku o wycofanie/czasowe wycofanie uprawnień do GWD, zgodnie z zakresem uzgodnionym z kierownikiem komórki organizacyjnej, w której zatrudniony jest pracownik. Wycofanie uprawnień z inicjatywy AM IZ – patrz: Uwaga!
2.	Dyrektor WUP	Weryfikacja wniosku. Jeśli TAK – zatwierdzenie. Jeśli NIE – pkt. 1.
3.	AM I	Przesłanie za pośrednictwem skrzynki mailowej wniosku o wycofanie/czasowe wycofanie uprawnień do GWD na adres: generatorwnioskow@kujawsko-pomorskie.pl. Formularz wysłany jest w formacie xls oraz w postaci skanu zaakceptowanego wniosku (format PDF).
4.	AM I	W przypadku negatywnej weryfikacji po stronie AM IZ i odesłaniu za pośrednictwem skrzynki mailowej wniosku dokonanie jego poprawy zgodnie z pkt. 1 W przypadku pozytywnej weryfikacji realizacja wniosku oraz przesłanie informacji o wycofaniu uprawnień za pośrednictwem skrzynki mailowej do pracownika IP WUP, którego dotyczył wniosek – czynności wykonuje AM IZ. W przypadku czasowego wycofania uprawnień zostają one przywrócone zgodnie z datą podaną na wniosku.
5.	AM I	Archiwizacja dokumentacji procesu.
Termin wykonania czynności:		
Wypełnienie wniosku o wycofanie/czasowe wycofanie uprawnień – maksymalnie 2 dni robocze od zgłoszenia zapotrzebowania na wycofanie/czasowe wycofanie uprawnień do GWD. Pozostałe czynności niezwłocznie.		
Uwaga!		
AM IZ, po zakończeniu każdego półrocza, sporządza raport dotyczący aktywności pracowników zarejestrowanych w GWD, celem weryfikacji praw dostępu. W przypadku, gdy AM IZ na podstawie ww. raportu zidentyfikuje pracowników IP WUP, którzy nie logowali się do GWD w ciągu ostatnich 90 dni, przekazuje taką informację (listę pracowników) drogą elektroniczną do AM I celem weryfikacji. AM I po uzgodnieniu z Kierownikiem właściwej komórki organizacyjnej IP WUP, w terminie 10 dni roboczych od otrzymania ww. informacji informuje AM IZ: 1) o konieczności wycofania uprawnień użytkownika/ów - wówczas niezwłoczne sporządzenie wniosku o wycofanie uprawnień, zgodnie z niniejszą procedurą) lub 2) o konieczności zachowania uprawnień użytkownika/ów.		

11.4 Blokowanie konta użytkownika w GWD

Jednostki zaangażowane: AM I/ Wydział Wdrażania RPO/ Dyrektor WUP/ AM IZ

Komórka organizacyjna odpowiedzialna za realizację zadania: Zespół ds. Wdrażania i Monitorowania		
Lp.	Osoba wykonująca działanie	Działanie
1.	AM I	Sporządzenie informacji (w uzgodnieniu z kierownikiem komórki organizacyjnej, w której zatrudniony jest pracownik) o: - koncie użytkownika GWD, które należy natychmiastowo zablokować ze względów bezpieczeństwa; - przyczynie natychmiastowego zablokowania.
2.	Dyrektor WUP	Weryfikacja ww. informacji. Jeśli TAK – zatwierdzenie. Jeśli NIE – pkt. 1.
3.	AM I	Przesłanie ww. informacji za pośrednictwem skrzynki mailowej na adres: generatorwnioskow@kujawsko-pomorskie.pl.
4.	AM IZ	Zablokowanie konta i przekazanie informacji do AM I o blokadzie uprawnień wskazanego użytkownika GWD.
5.	AM I	Archiwizacja dokumentacji procesu.
Termin wykonania czynności:		
Czynności w ramach procedury powinny być dokonywane niezwłocznie.		

11.5 Awaria GWD

Jednostki zaangażowane: AM I / AM IZ		
Komórka organizacyjna odpowiedzialna za realizację zadania: Zespół ds. Wdrażania i Monitorowania		
Lp.	Osoba wykonująca działanie	Działanie
1.	AM I	Przekazanie informacji na temat awarii GWD na adres e-mail: generatorwnioskow@kujawsko-pomorskie.pl.
2.	AM IZ	Weryfikacja zgłoszenia: - w przypadku potwierdzenia awarii systemu zgłoszenie awarii wykonawcy lub serwisantowi systemu oraz zamieszczenie w GWD oraz na stronie: www.rpo.kujawsko-pomorskie.pl w zakładce <i>Generator Wniosków</i> informacji o awarii; - w przypadku braku potwierdzenia awarii GWD przekazywanie informacji o poprawnym działaniu systemu do AM I.
3.	AM IZ	Po usunięciu awarii – przekazanie informacji na temat usunięcia awarii do AM I oraz zamieszczenie informacji na stronie: www.rpo.kujawsko-pomorskie.pl w zakładce <i>Generator Wniosków</i> .
4.	AM I	Archiwizacja dokumentacji procesu.
Termin wykonania czynności:		
Czynności w ramach procedury powinny być dokonywane niezwłocznie.		

11.6 Nadawanie lub zmiana uprawnień Użytkownika I w CST

Jednostki zaangażowane: Wydział Wdrażania RPO/ Wydział ds. Kontroli / AM I/ Dyrektor WUP/ AM IZ
--

Komórka organizacyjna odpowiedzialna za realizację zadania: Wydział Wdrażania RPO		
Lp.	Osoba wykonująca działanie	Działanie
1.	AM I	Wypełnienie wniosku o nadanie lub zmianę uprawnień, zgodnie z zakresem uzgodnionym z kierownikiem komórki organizacyjnej, w której zatrudniony jest pracownik, w formacie XLS i wdrukowanie pliku.
2.	Dyrektor WUP	Weryfikacja wniosku. Jeśli TAK – zatwierdzenie. Jeśli NIE – pkt. 1.
3.	AM I	Przesłanie wniosku o nadanie/zmianę uprawnień pocztą elektroniczną do AM IZ. Formularz wysłany jest w formacie xls.
4.	AM I	W przypadku negatywnej weryfikacji po stronie AM IZ i odesłaniu formularza dokonanie jego poprawy zgodnie z punktem 1 instrukcji.
5.	AM I	Archiwizacja dokumentacji procesu.
Termin wykonania czynności:		
Wypełnienie wniosku o nadanie lub zmianę uprawnień – maksymalnie 2 dni robocze od zgłoszenia zapotrzebowania na dostęp do CST. Pozostałe czynności niezwłocznie.		
Dokumenty stosowane w procesie/ załączniki:		
➤ <i>Wytyczne w zakresie warunków gromadzenia i przekazywania danych w postaci elektronicznej na lata 2014-2020</i>		

11.7 Wycofanie/czasowe wycofanie uprawnień Użytkownika I w CST

Jednostki zaangażowane: Wydział Wdrażania RPO/ Wydział ds. Kontroli/ AM I/ Dyrektor WUP/ AM IZ/ AM IK		
Komórka organizacyjna odpowiedzialna za realizację zadania: Wydział Wdrażania RPO		
Lp.	Osoba wykonująca działanie	Działanie
1.	AM I	Wypełnienie wniosku o wycofanie/czasowe wycofanie uprawnień, zgodnie z zakresem uzgodnionym z kierownikiem komórki organizacyjnej, w której zatrudniony jest pracownik, w formacie XLS i wdrukowanie pliku.
2.	Dyrektor WUP	Weryfikacja wniosku. Jeśli TAK – zatwierdzenie. Jeśli NIE – pkt. 1.
3.	AM I	Przesłanie wniosku o wycofanie/czasowe wycofanie uprawnień pocztą elektroniczną do AM IK oraz do wiadomości do AM IZ. Formularz wysłany jest w formacie xls.
4.	AM I	W przypadku negatywnej weryfikacji po stronie AM IK i odesłaniu formularza dokonanie jego poprawy zgodnie z pkt. 1.
5.	AM I	Archiwizacja dokumentacji procesu.
Termin wykonania czynności:		

Wypełnienie wniosku o wycofanie/czasowe wycofanie uprawnień – maksymalnie 2 dni robocze od zgłoszenia zapotrzebowania na wycofanie/czasowe wycofanie uprawnień w CST. Pozostałe czynności niezwłocznie.
Dokumenty stosowane w procesie/ załączniki:
➤ Wytyczne w zakresie warunków gromadzenia i przekazywania danych w postaci elektronicznej na lata 2014-2020

11.8 Archiwizacja kopii bezpieczeństwa wersji elektronicznej uprawnień

Jednostki zaangażowane: AM I		
Komórka organizacyjna odpowiedzialna za realizację zadania: Wydział Wdrażania RPO		
Lp.	Osoba wykonująca działanie	Działanie
1.	AM I	Wykonanie 1 kopii bezpieczeństwa wersji elektronicznej uprawnień do CST z dysku lokalnego na zewnętrzny nośnik (CD-ROM). Nadpisanie danych na kopii bezpieczeństwa następuje w oparciu o notatkę służbową z informującą o nadpisaniu na kopii bezpieczeństwa wniosku/ów dot. uprawnień do centralnego systemu teleinformatycznego, które zostały przesłane do AM IZ/AM IK.
2.	AM I	Archiwizacja kopii bezpieczeństwa wersji elektronicznej uprawnień.
Termin wykonania czynności:		
Wykonanie 1 kopii bezpieczeństwa wersji elektronicznej uprawnień do CST - cyklicznie co 3 miesiące.		
Dokumenty stosowane w procesie/ załączniki:		
➤ Wytyczne w zakresie warunków gromadzenia i przekazywania danych w postaci elektronicznej na lata 2014-2020		

11.9 Blokowanie konta Użytkownika I z przyczyn bezpieczeństwa

Jednostki zaangażowane: AM I/ Wydział Wdrażania RPO/ Wydział ds. Kontroli/ Dyrektor WUP/ AM IZ/ AM IK		
Komórka organizacyjna odpowiedzialna za realizację zadania: Wydział Wdrażania RPO		
Lp.	Osoba wykonująca działanie	Działanie
1.	AM I	Sporządzenie informacji o: - koncie, które należy natychmiastowo zablokować ze względów bezpieczeństwa, - przyczynie konieczności natychmiastowego zablokowania.
2.	Kierownik Wydziału Wdrażania RPO /Wydziału ds. Kontroli	Weryfikacja i akceptacja informacji. Jeśli TAK – akceptacja. Jeśli NIE – pkt. 1
3.	Dyrektor WUP	Weryfikacja i zatwierdzenie informacji. Jeśli TAK – zatwierdzenie.

		Jeśli NIE – pkt. 1.
4.	AM I	Przesłanie pocztą elektroniczną informacji o konieczności natychmiastowego zablokowania konta Użytkownika I do AM IK oraz do wiadomości do AM IZ.
5.	AM I	Wycofanie uprawnień Użytkownika I wskazanego do natychmiastowego zablokowania zgodnie z procedurą 11.7 <i>Wycofanie/czasowe wycofanie uprawnień Użytkownika I w CST</i> .
6.	AM I	Archiwizacja dokumentacji procesu.
Termin wykonania czynności:		
Sporządzenie informacji niezwłocznie po uzyskaniu informacji o naruszeniu bezpieczeństwa CST.		
Dokumenty stosowane w procesie/ załączniki:		
➤ <i>Wytyczne w zakresie warunków gromadzenia i przekazywania danych w postaci elektronicznej na lata 2014-2020</i>		

11.10 Awaria SL2014 zgłoszona przez Użytkownika B

Jednostki zaangażowane: Użytkownik B/ AM I		
Komórka organizacyjna odpowiedzialna za realizację zadania: Wydział Wdrażania RPO		
Lp.	Osoba wykonująca działanie	Działanie
1.	AM I	Przyjęcie informacji nt. awarii SL2014. Zgłoszenie przez Użytkownika B awarii SL2014 następuje poprzez adres: ami.rpkp@wup.torun.pl .
2.	AM I	Weryfikacja zgłoszenia: <ul style="list-style-type: none"> • w przypadku potwierdzenia awarii systemu: <ul style="list-style-type: none"> ✓ zarejestrowanie zgłoszenia w SD2014, ✓ przekazanie informacji do Użytkownika B zgodnie ze sposobem komunikacji określonym w umowie o dofinansowanie, nt: <ul style="list-style-type: none"> – awarii SL2014, – sposobu postępowania w zakresie czynności związanych z realizacją projektu, wskazującego na alternatywny sposób rozliczania za pośrednictwem papierowych wniosków o płatność w oparciu o wzór zamieszczony w załączniku nr 6 <i>Wytycznych w zakresie warunków gromadzenia i przekazywania danych w postaci elektronicznej na lata 2014-2020</i>; • w przypadku braku potwierdzenia awarii SL2014 przekazanie informacji o poprawnym działaniu systemu, zgodnie ze sposobem komunikacji określonym w umowie o dofinansowanie.
3.	AM I	Po usunięciu awarii - przekazanie informacji Użytkownikowi B nt. usunięcia awarii oraz konieczności złożenia dokumentów w systemie, zgodnie z warunkami określonymi w umowie o dofinansowanie.
4.	AM I	Archiwizacja dokumentacji procesu.
Termin wykonania czynności:		
Niezwłocznie od momentu wpływu informacji od Użytkownika B.		
Dokumenty stosowane w procesie/ załączniki:		

➤ Wytyczne w zakresie warunków gromadzenia i przekazywania danych w postaci elektronicznej na lata 2014-2020

11.11 Awaria CST zgłoszona przez Użytkownika I

Jednostki zaangażowane: Użytkownik I/ AM I		
Komórka organizacyjna odpowiedzialna za realizację zadania: Wydział Wdrażania RPO		
Lp.	Osoba wykonująca działanie	Działanie
1.	Użytkownik I	Zgłoszenie awarii CST na adres ami.rpkp@wup.torun.pl.
2.	AM I	Przyjęcie zgłoszenia awarii CST.
3.	AM I	Weryfikacja zgłoszenia: <ul style="list-style-type: none"> • w przypadku potwierdzenia awarii systemu: <ul style="list-style-type: none"> ✓ zarejestrowanie zgłoszenia w SD2014, ✓ przekazanie informacji do Użytkownika I o awarii CST; • w przypadku braku potwierdzenia awarii CST przekazanie informacji o poprawnym działaniu systemu do osoby zgłaszającej.
4.	AM I	Po usunięciu awarii – przekazanie informacji o usunięciu awarii do Użytkownika I.
5.	AM I	Archiwizacja dokumentacji procesu.
Termin wykonania czynności:		
Niezwłocznie od momentu wpływu zgłoszenia od Użytkownika I.		
Dokumenty stosowane w procesie/ załączniki:		
➤ Wytyczne w zakresie warunków gromadzenia i przekazywania danych w postaci elektronicznej na lata 2014-2020		

11.12 Audyt jakości danych w SL2014

Jednostki zaangażowane: AM I/ Wydział Wdrażania RPO / Użytkownik I/ AM IZ
Komórka organizacyjna odpowiedzialna za realizację zadania: Wydział Wdrażania RPO

Lp.	Osoba wykonująca działanie	Działanie
1.	AM I	Przeprowadzenie audytu jakości danych przy użyciu listy sprawdzającej (jej minimalny zakres określa IK) oraz raportów SRHD.
2.	AM I	W przypadku wykrycia błędów - przekazanie informacji Użytkownikowi I w zakresie wykrytych błędów w celu ich poprawy.
3.	Użytkownik I	Niezwłoczna poprawa danych przez Użytkownika I lub - przygotowanie i przekazanie do AM I uzasadnienia do wyłączenia z audytu jakości danych - dalsze postępowanie zgodnie z instrukcją nr 11.13 (<i>Wyłączanie dokumentów z audytu jakości danych w SL2014</i>). Jeśli błędne dane wynikały z niewłaściwego działania systemu – zgłoszenie błędu zgodnie z instrukcją nr 11.11 (<i>Awaria CST zgłoszona przez Użytkownika I</i>).
4.	AM I	Sporządzenie informacji na temat wyników audytu (w szczególności danych niepoprawionych).
5.	Kierownik Wydziału Wdrażania RPO	Weryfikacja informacji na temat wyników audytu. Jeśli TAK – zatwierdzenie. Jeśli NIE – pkt. 4.
6.	AM I	Przekazanie informacji na temat wyników audytu (w szczególności danych niepoprawionych) pocztą elektroniczną do AM IZ.
7.	AM I	Archiwizacja dokumentacji procesu.
Termin wykonania czynności:		
Przeprowadzenie audytu jakości danych – do 7 dnia miesiąca. Poprawa danych przez Użytkownika I lub przygotowanie i przekazanie do AM I uzasadnienia do wyłączenia z audytu jakości danych – 7-17 dzień miesiąca. Sporządzenie informacji na temat wyników audytu (w szczególności danych niepoprawionych) oraz przekazanie do AM IZ – 17-21 dzień miesiąca.		
Dokumenty stosowane w procesie/ załączniki:		
➤ <i>Wytyczne w zakresie warunków gromadzenia i przekazywania danych w postaci elektronicznej na lata 2014-2020</i>		

11.13 Wyłączanie dokumentów z audytu jakości danych w SL2014

Jednostki zaangażowane: Użytkownik I / AM I / Wydział Wdrażania RPO / AM IZ		
Komórka organizacyjna odpowiedzialna za realizację zadania: Wydział Wdrażania RPO		
Lp.	Osoba wykonująca działanie	Działanie
1.	AM I	Sporządzenie wniosku o wyłączenie określonych dokumentów z audytu jakości danych wraz z uzasadnieniem - na podstawie informacji przekazanej przez Użytkownika I.
2.	Kierownik Wydziału Wdrażania RPO	Weryfikacja wniosku o wyłączenie określonych dokumentów z audytu jakości danych wraz z uzasadnieniem. Jeśli TAK – zatwierdzenie. Jeśli NIE – pkt. 1.

3.	AM I	Przesłanie wniosku pocztą elektroniczną do AM IZ.
4.	AM I	W przypadku negatywnej weryfikacji wniosku po stronie AM IZ – następuje przekazanie wniosku do jego poprawy, dalsze postępowanie zgodnie pkt. 1 i kolejnymi.
5.	AM I	Archiwizacja dokumentacji procesu.
Termin wykonania czynności:		
Niezwłocznie od momentu wpływu informacji od Użytkownika I.		
Dokumenty stosowane w procesie/ załączniki:		
➤ <i>Wytyczne w zakresie warunków gromadzenia i przekazywania danych w postaci elektronicznej na lata 2014-2020</i>		

11.14 Modyfikacja danych w SL2014

Jednostki zaangażowane:		
AM I/ Wydział Wdrażania RPO/ AM IZ/ AM IK		
Komórka organizacyjna odpowiedzialna za realizację zadania:		
Wydział Wdrażania RPO		
Lp.	Osoba wykonująca działanie	Działanie
1.	AM I	Sporządzenie wniosku* o modyfikację danych. Modyfikacja danych, dokonywana jest przez AM IK, gdy realizacja ich nie jest możliwa z poziomu AM I oraz AM IZ, a konieczność ich wprowadzenia jest wynikiem m.in. przeprowadzonego audytu jakości danych.
2.	Kierownik Wydziału Wdrażania RPO	Weryfikacja wniosku o modyfikację danych. Jeśli TAK – zatwierdzenie. Jeśli NIE – pkt. 1.
3.	AM I	Przesłanie wniosku do realizacji do AM IZ za pośrednictwem SD2014.
4.	AM I	W przypadku negatywnej weryfikacji po stronie AM IZ i odesłania wniosku (przekazanie informacji za pośrednictwem SD2014): – ze względu na błędy we wniosku – następuje poprawa, dalsze postępowanie zgodnie z pkt. 1 kolejnymi niniejszej instrukcji.
5.	AM I	Archiwizacja dokumentacji procesu.
Termin wykonania czynności:		
Niezwłocznie od momentu wystąpienia przesłanki do wprowadzenia modyfikacji danych w SL2014.		
Dokumenty stosowane w procesie/ załączniki:		
➤ <i>Wytyczne w zakresie warunków gromadzenia i przekazywania danych w postaci elektronicznej na lata 2014-2020</i>		
* <i>Wzór wniosku opracowany i udostępniony jest przez IK.</i>		

11.15 Zgłaszanie do AM IZ potrzeby wykonania raportu w SRHD

Jednostki zaangażowane:		
Użytkownik I/ AM I/ AM IZ		
Komórka organizacyjna odpowiedzialna za realizację zadania:		
Wydział Wdrażania RPO		

Lp.	Osoba wykonująca działanie	Działanie
1.	AM I/ Użytkownik I	Pobranie z Bazy Wiedzy i wypełnienie szablonu raportu służącego do określenia: – zakres danych raportu, – wymagań dodatkowych (np. określenia filtrów, parametrów, sortowania prawa dostępu itp.).
2.	Użytkownik I	Przekazanie szablonu raportu do AM I.
3.	AM I	Rejestracja w SD2014 zgłoszenia zawierającego wypełniony szablon raportu.
4.	AM I	Przekazanie zgłoszenia do AM IZ.
5.	AM I	Po realizacji zgłoszenia i ponownym przekazaniu zgłoszenia na poziom AM I -weryfikacja poprawności realizacji zgłoszenia: – w przypadku pozytywnej weryfikacji realizacji zgłoszenia – następuje zamknięcie zgłoszenia; – w przypadku negatywnej weryfikacji realizacji zgłoszenia- ponowne przekazanie zgłoszenia (ze wskazaniem niezgodności) do realizacji na poziom AM IZ - dalsze postępowanie od pkt. 1.
6.	AM I	Archiwizacja dokumentacji procesu.
Termin wykonania czynności:		
Niezwłocznie od momentu wystąpienia przesłanki do sporządzenia raportu.		
Dokumenty stosowane w procesie/ załączniki:		
➤ Wytyczne w zakresie warunków gromadzenia i przekazywania danych w postaci elektronicznej na lata 2014-2020		

11.16 Usuwanie danych z SL2014

Jednostki zaangażowane: Użytkownik I/ Wydział Wdrażania RPO/ Wydziału ds. Kontroli/ AM I		
Komórka organizacyjna odpowiedzialna za realizację zadania: Wydział Wdrażania RPO		
Lp.	Osoba wykonująca działanie	Działanie
1.	Użytkownik I	Sporządzenie notatki dotyczącej usuwania danych i przekazanie jej do weryfikacji. Notatka zawiera: – Identyfikator usuwanej pozycji, – Menu/formatkę, w której znajduje się usuwana pozycja, – Powód usuwania pozycji, Notatka jest podpisywana przez Użytkownika I.
2.	Kierownik Wydziału Wdrażania RPO/Kierownik Wydziału ds. Kontroli	Weryfikacja sporządzenia notatki. Jeśli TAK – zatwierdzenie. Jeśli NIE – pkt. 1.
3.	Użytkownik I	Przekazanie notatki dotyczącej usuwania danych do AM I.

4.	AM I	Potwierdzenie, że usuwana pozycja została zarejestrowana przez pracownika IP WUP a AM I jest uprawniony do jej usunięcia. Potwierdzenie następuje poprzez nadpisanie informacji na notatce sporządzonej przez Użytkownika I.
5.	Kierownik Wydziału Wdrażania RPO	Weryfikacja notatki. Jeśli TAK – zatwierdzenie. Jeśli NIE – pkt. 4.
6.	AM I	Po zatwierdzeniu notatki następuje usunięcie danych z SL2014.
7.	AM I	Archiwizacja dokumentacji procesu. Jeżeli usunięcia danych dokonał nieuprawniony użytkownik (tzn. użytkownik, dla którego na wniosku nadanie/odebranie uprawnień – z dnia, w którym dokonał usunięcia danych – nie zaznaczono uprawnień do usuwania pozycji z danego rejestru) to dodatkowo postępuje się zgodnie z instrukcją procedurami dotyczącymi incydentów naruszenia bezpieczeństwa informacji.
Termin wykonania czynności:		
Niezwłocznie od momentu wystąpienia przesłanki do usunięcia danych.		
Dokumenty stosowane w procesie/ załączniki:		
➤ <i>Wytyczne w zakresie warunków gromadzenia i przekazywania danych w postaci elektronicznej na lata 2014-2020</i>		

11.17 Zgłaszanie dodania/modyfikacji/błędów w danych słownikowych w SL2014

Jednostki zaangażowane: Wydział Wdrażania RPO/ AM I/ AM IZ		
Komórka organizacyjna odpowiedzialna za realizację zadania: Wydział Wdrażania RPO		
Lp.	Osoba wykonująca działanie	Działanie
1.	AM I	Sporządzenie wniosku o dodanie/modyfikację/błędach w zakresie danych słownikowych.
2.	Kierownik Wydziału Wdrażania RPO	Weryfikacja wniosku. Jeśli TAK – zatwierdzenie. Jeśli NIE – pkt. 1.
3.	AM I	Przesłanie wniosku do realizacji do AM IZ za pośrednictwem SD2014.
4.	AM I	W przypadku negatywnej weryfikacji po stronie AM IZ i odesłaniu wniosku (przekazanie informacji za pośrednictwem SD2014): – ze względu na błędy we wniosku następuje dokonanie jego poprawy – postępowanie dalsze zgodnie z punktem 1 i kolejnymi niniejszej instrukcji.
5.	AM I	Archiwizacja dokumentacji procesu.
Termin wykonania czynności:		
Niezwłocznie od momentu wystąpienia przesłanki do zgłoszenia dodania/modyfikacji/błędów.		

Dokumenty stosowane w procesie/ załączniki:

- Wytyczne w zakresie warunków gromadzenia i przekazywania danych w postaci elektronicznej na lata 2014-2020

12. NIEPRAWIDŁOWOŚCI I NADUŻYCIA FINANSOWE**12.1 Raportowanie nieprawidłowości****Przekazywanie zgłoszeń w systemie IMS do IZ RPO WK-P**

Dokument	Termin	Komórka sporządzająca	Adresat
Zgłoszenie szczególne	Niezwłocznie i bez względu na wysokość wkładu UE, nie później niż 14 dni kalendarzowych od daty powzięcia informacji o podejrzeniu nieprawidłowości, która może mieć następstwa poza terytorium Polski.	IP WUP	IZ RPO WK-P
Zgłoszenie inicjujące (kwartalnie)	Na bieżąco w systemie IMS, jednak nie później, niż do: <ul style="list-style-type: none"> • 1 lutego (za IV kwartał roku) • 1 maja (za I kwartał roku) • 1 sierpnia (za II kwartał roku) • 1 listopada (za III kwartał roku). 	IP WUP	IZ RPO WK-P
Zgłoszenie uzupełniające (anulujące/ zamykające/ aktualizujące)	Zgodnie z bieżącymi wytycznymi MF-R. W przypadku braku takich wytycznych na dzień końca kwartału, obowiązują zasady, jak dla zgłoszeń inicjujących.	IP WUP	IZ RPO WK-P

Jednostki zaangażowane:

Wydział ds. Kontroli/ Wicedyrektor ds. Poradnictwa Zawodowego i Pośrednictwa Pracy / Dyrektor WUP/ IZ RPO WK-P

**Komórka organizacyjna odpowiedzialna za realizację zadania:
Wydział ds. Kontroli**

Lp.	Osoba wykonująca działanie	Działanie
------------	-----------------------------------	------------------

1.	Pracownik Wydziału ds. Kontroli	<p>Na podstawie informacji pozyskanych w toku procedury 18.1.1 wprowadzenie nieprawidłowości do rejestru nieprawidłowości i podejrzeń nadużyć finansowych (zał. 12.1-1), na potrzeby monitorowania wszystkich nieprawidłowości wykrytych przez IP WUP (w tym niepodlegających raportowaniu do KE).</p> <p>Proces zgłaszania nieprawidłowości odbywa się za pośrednictwem systemu IMS. Czynnościami związanymi ze zgłaszaniem nieprawidłowości w systemie IMS i ich przekazywaniem do IZ RPO WK-P zajmują się wyznaczeni pracownicy IP WUP zgłoszeni wcześniej do OLAF.</p> <p>W przypadku nieprawidłowości niepodlegających raportowaniu IP WUP monitoruje (poprzez kwartalną analizę notatek dotyczących wystąpienia nieprawidłowości) okoliczności związane z nieprawidłowością i w sytuacji zmian (wystąpienie na późniejszym etapie podejrzenia nadużycia finansowego lub wzrostu wartości nieprawidłowości powyższej progu 10 tys. euro), zgłasza nieprawidłowości w systemie IMS.</p>
2.	Pracownik Wydziału ds. Kontroli	<p>Sporządzenie zgłoszenia (tzw. zgłoszenie inicjujące) dotyczącego nieprawidłowości podlegających zgłoszeniu do KE w systemie IMS.</p> <p>Przygotowanie rejestru nieprawidłowości i podejrzeń nadużyć finansowych WK-P, w związku z obowiązkiem kwartalnego informowania IZ RPO WK-P o nieprawidłowościach wykrytych w IP WUP.</p>
3.	Kierownik Wydziału ds. Kontroli	<p>Weryfikacja zgłoszenia/ rejestru.</p> <p>Jeśli TAK – akceptacja. Jeśli NIE – pkt 2.</p>
4.	Wicedyrektor ds. Poradnictwa Zawodowego i Pośrednictwa Pracy	<p>Weryfikacja zgłoszenia rejestru.</p> <p>Jeśli TAK – akceptacja. Jeśli NIE – pkt 2.</p>
5.	Dyrektor WUP	<p>Weryfikacja zgłoszenia rejestru.</p> <p>Jeśli TAK – zatwierdzenie. Jeśli NIE – pkt 2.</p>
6.	Pracownik Wydziału ds. Kontroli	<p>Przesłanie do IZ RPO WK-P zgłoszenia dotyczącego nieprawidłowości podlegających zgłoszeniu do KE.</p> <p>Zgłoszenia są przekazywane do zatwierdzenia IZ RPO WK-P za pośrednictwem IMS.</p> <p>Przekazanie do IZ RPO WK-P zatwierdzonego rejestru nieprawidłowości i podejrzeń nadużyć finansowych WK-P (w formie pliku Excel), w terminach wskazanych dla zgłoszeń inicjujących (kwartalnie).</p>
7.	Pracownik Wydziału ds. Kontroli	<p>W przypadku uwag IZ RPO WK-P do zgłoszenia/ rejestru nieprawidłowości i podejrzeń nadużyć finansowych oraz konieczności sporządzania korekty zgłoszenia/ rejestru w</p>

		terminie określonym przez IZ RPO WK-P, korekta przebiega w trybie wskazanym w pkt 2-6. W przypadku stwierdzenia przez pracownika IP WUP konieczności dokonania korekty zgłoszenia/ rejestru – przygotowanie i przekazanie korekty do IZ RPO WK-P w trybie wskazanym w pkt 2-6.
8.	Pracownik Wydziału ds. Kontroli	Archiwizacja dokumentacji procesu.
Termin wykonania czynności:		
Zgodnie z terminami wskazanymi w tabeli powyżej.		
Dokumenty stosowane w procesie/ załączniki:		
<p>➤ 12.1-1 Wzór rejestru nieprawidłowości i podejrzeń nadużyć finansowych</p> <p>➤ Wytyczne w zakresie sposobu korygowania i odzyskiwania nieprawidłowych wydatków oraz raportowania nieprawidłowości w ramach programów operacyjnych polityki spójności na lata 2014-2020</p> <p>➤ Realizacja obowiązku informowania KE o nieprawidłowościach stwierdzonych w ramach wykorzystania funduszy UE</p>		
Uwaga!		
<p>Rodzaje zgłoszeń następczych i okoliczności ich sporządzania:</p> <p>a) zgłoszenie anulujące - sporządzane w następstwie ustaleń dokonanych w trakcie postępowania administracyjnego lub sądowego, które nie potwierdziły wystąpienia nieprawidłowości. Orzeczenie organów wymiaru sprawiedliwości (wyrok, postanowienie) wydane w wyniku postępowania sądowego, przeprowadzonego na podstawie aktu oskarżenia wniesionego przez prokuratora, stwierdzające brak potwierdzenia nadużycia finansowego, nie wyklucza występowania nieprawidłowości, a jedynie odnosi się do kwestii odpowiedzialności karnej za ww. czyn i nie zwalnia właściwej instytucji od dalszego wyjaśniania sprawy,</p> <p>b) zgłoszenie zamykające - przekazywane po zakończeniu wszystkich postępowań: windykacyjnych (także uregulowania należności w wyniku wezwania do zwrotu), administracyjnych, dyscyplinarnych, karnych oraz sądowych, prowadzonych w związku z uprzednio zgłoszoną nieprawidłowością,</p> <p>c) zgłoszenie aktualizacyjne - wysyłane w celu aktualizacji sprawy. Następujące sytuacje zidentyfikowane w danym okresie sprawozdawczym mogą stanowić podstawę do decyzji IP WUP o sporządzeniu zgłoszenia aktualizującego:</p> <ul style="list-style-type: none"> • dostępne są istotne informacje (dotyczące kwalifikacji nieprawidłowości, kwoty nieprawidłowości, sankcji), które nie były znane w momencie przekazywania poprzedniego zgłoszenia, • należy dokonać korekty informacji istotnej dla KE (dotyczące kwalifikacji nieprawidłowości, kwoty nieprawidłowości, sankcji), • nastąpiło wszczęcie, zakończenie lub umorzenie postępowań prowadzonych w celu nałożenia sankcji administracyjnych lub karnych w związku ze zgłoszoną nieprawidłowością, • wpłynął pisemny wniosek KE o przedstawienie informacji dotyczącej konkretnej nieprawidłowości lub grupy nieprawidłowości, które uprzednio zostały zgłoszone do KE. <p>Jeśli w okresie sprawozdawczym żadna z powyższych przesłanek nie wystąpi, zgłoszenia aktualizującego nie przekazuje się.</p> <p>Jeśli nieprawidłowość ma znamiona nadużycia finansowego, ale sprawa została dopiero przekazana do Prokuratury lub dochodzenie jest w toku i nie został sformułowany akt</p>		

oskarżenia, to taki czyn klasyfikuje się jako nieprawidłowość (IRQ2) i tak należy ją zaraportować w systemie IMS. Należy zmienić klasyfikację na IRQ3 (podejrzanie nadużycia finansowego), gdy Prokuratura sformułuje akt oskarżenia. Powyższe skutkuje koniecznością bieżącego monitorowania zgłoszenia przekazanego do organów ścigania oraz przebiegu dochodzenia.

IP WUP przekazuje IZ RPO WK-P informacje o złożonych do właściwych organów ścigania oraz UOKiK zawiadomieniach o podejrzeniu popełnienia przestępstwa wobec podmiotów, z którymi IP WUP zawarła umowy o dofinansowanie, jak również o podjętej przez nich decyzji o postanowieniu wszczęcia śledztwa lub dochodzenia (albo o odmowie ich wszczęcia). Ponadto IP WUP pełniąc rolę obserwatora w Systemie IMS SIGNALS, po otrzymaniu informacji o sporządzeniu aktu oskarżenia, przekazuje ją IZ RPO WK-P w celu zgłoszenia sygnałów ostrzegawczych do IMS Signals, czyli bazy danych o potencjalnie ryzykownych podmiotach oraz innych zidentyfikowanych ryzykach. Wgląd do bazy mają instytucje krajowe i regionalne zarządzające i pośredniczące we wdrażaniu programów operacyjnych.

Pracownik Wydziału Wdrażania RPO zwraca się do obserwatora IP WUP w IMS Signals z zapytaniem dotyczącym obecności wnioskodawców w ww. systemie. Odbywa się to każdorazowo po zakończeniu weryfikacji warunków formalnych i oczywistych omyłek oraz przed podpisaniem umowy o dofinansowanie projektu.

Ponadto Obserwator IP WUP w IMS Signals dokonuje weryfikacji danych zawartych w IMS Signals co do zasady dwa razy w miesiącu (w odstępie około dwóch tygodni, na początku i w połowie miesiąca), zależnie od obecności upoważnionego pracownika.

Jeśli w ww. bazie znajduje się beneficjent realizujący projekt w ramach RPO WK-P 2014-2020, IP WUP podejmuje decyzję o zasadności przeprowadzenia kontroli doraźnej.

12.2 Usuwanie nieprawidłowości systemowej

Nieprawidłowość systemowa – jest to każda nieprawidłowość, która może mieć charakter powtarzalny, o wysokim prawdopodobieństwie wystąpienia w podobnych rodzajach projektów i jednocześnie taka, która jest konsekwencją istnienia poważnych defektów w skutecznym funkcjonowaniu systemu zarządzania i kontroli, w tym nieprawidłowość polegająca na niewprowadzeniu odpowiednich procedur, zgodnie z rozporządzeniem ogólnym oraz przepisami dotyczącymi poszczególnych funduszy.

Nieprawidłowość systemowa może wystąpić na różnych szczeblach wdrażania Programu i w związku z tym może dotyczyć całego Programu lub jego części, lub określonego rodzaju projektów. W przypadku, gdy nieprawidłowość systemowa zostanie popełniona przez IP WUP, korekta finansowa jest nakładana przez IZ RPO WK-P.

Wysokość korekty systemowej jest ustalana na podstawie przepisów rozporządzenia nr 480/2014.

IP WUP w ramach usprawnienia systemu zarządzania i kontroli prowadzi działania prewencyjne, które realizowane są przez Zespół ds. Wdrażania Monitorowania RPO w ramach którego, pracownik na Stanowisku ds. Wdrażania i Monitorowania na zlecenie Kierownika Wydziału Wdrażania RPO wysyła zapytania do pracownika Zespołu ds. Projektów Pozakonkursowych, Kierownika Oddziału ds. Projektów Konkursowych, Kierownika Wydziału ds. Kontroli, Głównego Księgowego, Kierownika Wydziału Rynku Pracy, Pełnomocnika ds. Ochrony Informacji Niejawnych oraz IOD, dotyczące możliwości wystąpienia luk w systemie wdrażania w procesach, w które są oni zaangażowani z propozycją działań w celu korekty danego procesu. W przypadku wykrycia nieprawidłowości systemowych lub stwierdzenia luk w systemie wdrażania –następuje ocena skutków oddziaływania słabości i luk systemowych oraz zaleceń pokontrolnych oraz opracowanie planu naprawczego

dotyczącego nieprawidłowości systemowych i usprawnienia systemu zarządzania i kontroli oraz wprowadzenie stosownych zmian do IW IP WUP.

Jednostki zaangażowane: Wydział Wdrażania RPO/ Wydział ds. Kontroli/ Wydział Obsługi Budżetu i Funduszy/ Wydział Rynku Pracy/Pełnomocnik ds. Ochrony Informacji Niejawnych/IOD/ Wicedyrektor ds. Rynku Pracy/ Wicedyrektor ds. Poradnictwa Zawodowego i Pośrednictwa Pracy/Dyrektor WUP		
Komórka organizacyjna odpowiedzialna za realizację zadania: komórki organizacyjne IP WUP, w których wykryto błąd systemowy zaangażowane we wdrażanie RPO WK-P/ Zespół ds. Wdrażania i Monitorowania		
Lp.	Osoba wykonująca działanie	Działanie
Nieprawidłowość systemowa nieskutkująca korektą systemową		
1.	Stanowisko ds. Wdrażania i Monitorowania/ Pracownik komórki organizacyjnej IP WUP zaangażowanej we wdrażanie RPO WK-P, w której wykryto nieprawidłowość systemową	Po otrzymaniu informacji pokontrolnej/kopii informacji pokontrolnej instytucji upoważnionej do przeprowadzania kontroli, wskazującej na wystąpienie nieprawidłowości systemowej w IP WUP wraz z wezwaniem do zaplanowania działań naprawczych sporządzonym przez IZ RPO WK-P, dokonanie analizy otrzymanych dokumentów – oceny skutków oddziaływania słabości i luk systemowych, zaleceń pokontrolnych oraz sporządzenie planu działań naprawczych dotyczącego nieprawidłowości systemowej i usprawnienia systemu zarządzania i kontroli, w tym wprowadzenia stosownych zmian do IW IP WUP. W przypadku stwierdzenia nieprawidłowości systemowej podczas kontroli Instytucji Audytowej lub innych organów kontrolnych, poza IZ RPO WK-P, poinformowanie IZ RPO WK-P o stwierdzonej w IP WUP nieprawidłowości systemowej.
2.	Kierownik Wydziału Wdrażania RPO /Kierownik komórki organizacyjnej IP WUP zaangażowanej we wdrażanie RPO WK-P, w której wykryto nieprawidłowość systemową	Weryfikacja oceny skutków oddziaływania oraz planu działań naprawczych dotyczącego nieprawidłowości systemowej i usprawnienia systemu zarządzania i kontroli. Jeśli TAK – akceptacja. Jeśli NIE – pkt 1. W przypadku komórki organizacyjnej niepodległej Wicedyrektorowi ds. Rynku Pracy/Wicedyrektor ds. Poradnictwa Zawodowego i Pośrednictwa Pracy – przejście do pkt. 4.
3.	Wicedyrektor ds. Rynku Pracy/ Wicedyrektor ds. Poradnictwa Zawodowego i Pośrednictwa Pracy	Weryfikacja oceny skutków oddziaływania oraz planu działań naprawczych dotyczącego nieprawidłowości systemowej i usprawnienia systemu zarządzania i kontroli. Jeśli TAK – akceptacja. Jeśli NIE – pkt 1.
4.	Dyrektor WUP	Weryfikacja oceny skutków oddziaływania oraz planu działań naprawczych błędów systemowych i usprawnienia systemu zarządzania i kontroli. Jeśli TAK – zatwierdzenie. Jeśli NIE – pkt 1.

5.	Stanowisko ds. Wdrażania i Monitorowania/ Pracownik komórki organizacyjnej IP WUP zaangażowanej we wdrażanie RPO WK-P, w której wykryto nieprawidłowość systemową	Przekazanie planu działań naprawczych dotyczącego nieprawidłowości systemowej do IZ RPO WK-P celem zatwierdzenia. W przypadku uwag IZ RPO WK-P dot. zaproponowanych działań naprawczych, dalsze postępowanie pkt 1-4. Wdrożenie planu działań naprawczych (po zatwierdzeniu planu przez IZ RPO WK-P).
6.	Kierownik Wydziału Wdrażania RPO / Kierownik komórki organizacyjnej IP WUP zaangażowanej we wdrażanie RPO WK-P, w której wykryto nieprawidłowość systemową/ Wicedyrektor ds. Rynku Pracy/ Wicedyrektor ds. Poradnictwa Zawodowego i Pośrednictwa Pracy/ Dyrektor WUP	Monitorowanie wdrożenia planu i procesu naprawczego do czasu całkowitego wyeliminowania nieprawidłowości systemowej.
7.	Stanowisko ds. Wdrażania i Monitorowania / Pracownik komórki organizacyjnej IP WUP zaangażowanej we wdrażanie RPO WK-P, w której wykryto nieprawidłowość systemową	Przekazanie do IZ RPO WK-P informacji dotyczących wyeliminowania nieprawidłowości systemowej.
8.	Stanowisko ds. Wdrażania i Monitorowania/ Pracownik komórki organizacyjnej IP WUP zaangażowanej we wdrażanie RPO WK-P, w której wykryto nieprawidłowość systemową	Archiwizacja dokumentacji procesu.
Nieprawidłowość systemowa skutkująca korektą finansową		
9.	Dyrektor WUP/ Wicedyrektor ds. Rynku Pracy	Po wpłynięciu od IZ RPO WK-P uchwały dotyczącej kwoty korekty finansowej dla IP WUP wraz ze wskazaniem stosownych działań następczych, analiza ww. uchwały oraz działań

		następczych, a następnie wskazanie komórki organizacyjnej zaangażowanej w realizację RPO WK-P odpowiedzialnej za wdrożenie i monitorowanie ww. działań.
10.	Kierownik Wydziału Wdrażania RPO /Kierownik komórki organizacyjnej IP WUP zaangażowanej we wdrażanie RPO WK-P, w której wykryto nieprawidłowość systemową/ Wicedyrektor ds. Rynku Pracy/ Dyrektor WUP	Monitorowanie wprowadzonych działań następczych wskazanych przez IZ RPO WK-P. W przypadku stwierdzenia nieprawidłowości po certyfikowaniu nieprawidłowego wydatku do KE: a) środki są wycofywane poprzez pomniejszenie pierwszego możliwego wniosku o płatność przekazywanego do KE – windykacja następuje najczęściej po pomniejszeniu, lub b) środki są poddane procedurze odzyskiwania – pomniejszenie następuje dopiero po odzyskaniu środków. Niezależnie od momentu stwierdzenia nieprawidłowości korekta finansowa jest odnotowywana w zestawieniu wydatków dla roku obrachunkowego, w którym stwierdzono nieprawidłowość.
11.	Stanowisko ds. Wdrażania i Monitorowania/ Pracownik komórki organizacyjnej IP WUP zaangażowanej we wdrażanie RPO WK-P, w której wykryto błąd systemowy	Archiwizacja dokumentacji procesu.
Termin wykonania czynności:		
Sporządzanie planu działań naprawczych w terminie 5 dni roboczych od otrzymania wezwania i przekazanie do IZ RPO WK-P. Pozostałe działania wykonywane są w terminie niezwłocznym lub w terminie wskazanym przez IZ RPO WK-P.		

12.3 Identyfikacja i zarządzanie ryzykiem wystąpienia nadużyć finansowych

Zgodnie z wytycznymi Komisji Europejskiej pn. *Guidance for Member States and Programme Authorities: Fraud Risk Assessment and Effective and Proportionate Anti-Fraud Measures (Ocena ryzyka nadużyć finansowych oraz skuteczne i proporcjonalne środki zwalczania nadużyć finansowych)*, IP WUP posiada skuteczne mechanizmy umożliwiające sygnalizowanie potencjalnych nieprawidłowości lub nadużyć. W wytycznych wskazano także obszary uznane przez Komisję Europejską za najbardziej zagrożone możliwością wystąpienia oszustw finansowych, tj. wybór projektów, wdrażanie projektów, poświadczanie kosztów przez IZ i płatności.

Za koordynację procesu samooceny ryzyka w ramach RPO WK-P odpowiada IZ RPO WK-P, która powołała Zespół ds. samooceny ryzyka nadużyć finansowych w ramach Regionalnego Programu Operacyjnego Województwa Kujawsko-Pomorskiego na lata 2014-2020, w skład którego wchodzi przedstawiciele wszystkich instytucji zaangażowanych w realizację RPO WK-P, w tym pracownicy IP WUP. Każda z ww. instytucji dokonuje samooceny ryzyka nadużyć finansowych w oparciu o formularze przekazane przez IZ RPO WK-P i w terminie przez nią wskazanym. Wyniki samooceny ryzyka nadużyć finansowych są analizowane przez ww. zespół a następnie zatwierdzane uchwałą Zarządu WK-P.

Dyrektor Wojewódzkiego Urzędu Pracy w Toruniu powołał Zespół ds. oceny ryzyka w ramach perspektywy finansowej 2014-2020 (dalej: Zespół ds. oceny ryzyka), złożony z pracowników Wydziałów, m.in. bezpośrednio nadzorujących projekty, w tym odpowiedzialnych za nabór wniosków, weryfikację wydatków i zatwierdzanie wniosków o płatność, przeprowadzanie kontroli, a także Wydziałów odpowiedzialnych za poświadczanie wydatków oraz kwestie związane z zamówieniami publicznymi. Zespół ds. oceny ryzyka podejmuje bieżące działania niezależnie od zespołu powołanego przez IZ RPO WK-P jak również uczestniczy w ww. procesie samooceny ryzyka nadużyć finansowych w ramach RPO WK-P.

W celu prawidłowego wykonywania zadań powierzonych IP WUP, w tym prawidłowego wydatkowania środków finansowych źródeł budżetu Unii Europejskiej, a w szczególności dla realizacji programów w oparciu o ustawę wdrożeniową, z uwzględnieniem regulacji wynikających z:

- art. 325 Traktatu o funkcjonowaniu Unii Europejskiej (Dz. Urz. UE C 326 z dnia 26 października 2012 r., s. 47 wersja skonsolidowana),
- art. 125 ust.4 lit. c rozporządzenia ogólnego,

wprowadzono Zarządzeniem nr 41/2015 Dyrektora Wojewódzkiego Urzędu Pracy w Toruniu z dnia 29 grudnia 2015 r. Politykę Zwalczania Nadużyć Finansowych w Wojewódzkim Urzędzie Pracy w Toruniu.

Ponadto w celu przeciwdziałania potencjalnym zjawiskom korupcyjnym w IP WUP zostały zidentyfikowane stanowiska wrażliwe, zapewniona została rozdzielność funkcji na poziomie pracownika (z uwzględnieniem systemu zastępstw) m. in. osoba która oceniła projekt nie może weryfikować wniosków o płatność dotyczących tego projektu oraz prowadzić w jego zakresie kontroli. Analogiczną rozdzielność funkcji zapewniono na poziomie osoby zatwierdzającej. Ponadto każdy pracownik posiada szczegółowo określony zakres obowiązków, z którym się zapoznaje i potwierdza własnoręcznym podpisem.

Proces monitorowania zidentyfikowanych ryzyk ma charakter ciągły.

Prowadzenie systemu kontroli wewnętrznej oraz zapobieganie nadużyciom finansowym poprzez wdrożenie środków ostrożnościowych w razie podejrzenia nadużycia finansowego wczesne wykrywanie nadużyć, a także podjęcie odpowiednich działań naprawczych w podległym obszarze leży w gestii kierownika Wydziału Wdrażania RPO oraz Kierowników komórek zaangażowanych bezpośrednio i pośrednio w realizację RPO WK-P.

W przypadku wystąpienia ryzyka związanego z nowym typem nadużycia finansowego, sporządzana jest informacja w tym zakresie i następuje przekazanie sprawy Zespołowi ds. oceny ryzyka w ramach perspektywy finansowej 2014-2020.

Instrukcja zarządzania ryzykiem oraz identyfikacji środków w zakresie zwalczania nadużyć finansowych stanowi jednocześnie instrukcję monitorowania i aktualizacji procedur przeciwdziałania nadużyciom finansowym.

Jednostki zaangażowane: komórki zaangażowane bezpośrednio bądź pośrednio we wdrażanie RPO WK-P/ Zespół ds. oceny ryzyka w ramach perspektywy finansowej 2014-2020/ Dyrektor WUP
Komórka organizacyjna odpowiedzialna za realizację zadania: Zespół ds. Wdrażania i Monitorowania/ Zespół ds. oceny ryzyka w ramach perspektywy finansowej 2014-2020

Lp.	Osoba wykonująca działanie	Działanie
1.	Stanowisko ds. Wdrażania i Monitorowania	Po wpłynięciu z IZ RPO WK-P e-maila z informacją o konieczności przeprowadzenia samooceny ryzyka nadużyć finansowych wraz z załączonym narzędziem samooceny oraz terminem na jego wypełnienie, przygotowanie informacji o terminie posiedzenia Zespołu ds. oceny ryzyka.
2.	Dyrektor WUP	Weryfikacja informacji o terminie posiedzenia Zespołu ds. oceny ryzyka. Jeśli TAK – zatwierdzenie Jeśli NIE – pkt 1.
3.	Stanowisko ds. Wdrażania i Monitorowania	Przekazanie drogą elektroniczną informacji o terminie posiedzenia Zespołu ds. oceny ryzyka, na którym przeprowadzona zostanie samoocena ryzyka nadużyć finansowych.
4.	Zespół ds. oceny ryzyka	Dokonanie identyfikacji i oceny ryzyka wystąpienia nadużyć finansowych, z uwzględnieniem przekazanej informacji przez Kierowników komórek zaangażowanych w realizację RPO WK-P), przy wykorzystaniu narzędzia przekazanego przez IZ RPO WK-P. W przypadku zidentyfikowania wystąpienia istotnego ryzyka rezydualnego (netto) nadużyć finansowych w którymś z obszarów objętych analizą ryzyka, Zespół ds. oceny ryzyka opracowuje Plan działań (dodatkowe kontrole/ działania naprawcze) zawierający środki/ mechanizmy zwalczania nadużyć finansowych wraz z harmonogramem ich wdrażania.
5.	Członek Zespołu ds. oceny ryzyka/ Stanowisko ds. Wdrażania i Monitorowania	Wypełnienie arkusza samooceny ryzyka nadużyć finansowych w ramach RPO WK-P.
6.	Dyrektor WUP	Weryfikacja poprawności sporządzenia arkusza samooceny ryzyka nadużyć finansowych w ramach RPO WK-P. Jeśli TAK – zatwierdzenie. Jeśli NIE – pkt 4 lub 5.
7.	Członek Zespołu ds. oceny ryzyka/ Stanowisko ds. Wdrażania i Monitorowania	Przekazanie drogą elektroniczną wypełnionego arkusza członkom Zespołu ds. oceny ryzyka oraz do IZ RPO WK-P. W przypadku uwag IZ RPO WK-P: - postępowanie od pkt 1 lub - elektroniczne przekazanie uwag do członków Zespołu ds. oceny ryzyka z prośbą o ustosunkowanie się do uwag, dalsze postępowanie od pkt 5. IZ RPO WK-P przygotowuje projekt informacji podsumowującej samoocenę ryzyka w ramach całego RPO WK-P wraz z rejestrem nadużyć i przekazuje go do członków Zespołu ds. samooceny ryzyka nadużyć finansowych w ramach RPO WK-P na lata 2014-2020, a następnie zwołuje posiedzenie ww. zespołu, na którym dokonywana jest analiza przekazanych częściowych samoocen ryzyka nadużyć oraz głosowanie ws. przyjęcia Informacji podsumowującej samoocenę ryzyka w ramach RPO WK-P (możliwe jest podejmowanie decyzji, opiniowanie i weryfikowanie

		dokumentacji w trybie obiegowym, np. za pośrednictwem poczty elektronicznej). Informacja podsumowująca przyjęta przez Zespół ds. samooceny ryzyka nadużyć finansowych w ramach RPO WK-P na lata 2014-2020 jest przedkładana do zatwierdzenia Zarządowi WK-P, który zatwierdza ją wraz z załączonym rejestrem ryzyka nadużyć finansowych. Kopia uchwały jest przekazywana do członków ww. zespołu.
8.	Członek Zespołu ds. samooceny ryzyka nadużyć finansowych w ramach RPO WK-P na lata 2014-2020\ Stanowisko ds. Wdrażania i Monitorowania	Po otrzymaniu kopii uchwały Zarządu WK-P w sprawie zatwierdzenia Informacji podsumowującej wyniki samooceny ryzyka, przekazanie otrzymanych dokumentów członkom Zespołu ds. oceny ryzyka.
9.	Zespół ds. oceny ryzyka/Stanowisko ds. Wdrażania i Monitorowania	Monitorowanie poziomu ryzyka nadużyć finansowych i wdrożenia działań naprawczych. W przypadku sporządzenia Planu działań monitorowanie wdrożenia działań/mechanizmów przewidzianych w tym planie za pomocą Karty monitorowania wdrożenia działań/ mechanizmów przewidzianych w ww. planie.
10.	Zespół ds. oceny ryzyka/Stanowisko ds. Wdrażania i Monitorowania	Archiwizacja dokumentacji procesu.
Terminy wykonania czynności:		
<p>Termin przeprowadzenia pierwszej samooceny ryzyka nadużyć finansowych – nie później niż w ciągu 6 miesięcy od zakończenia desygacji.</p> <p>Samoocena ryzyka w części dotyczącej IP WUP jest przeprowadzana w terminie wskazanym przez IZ RPO WK-P, do dnia 30 marca za poprzedni rok kalendarzowy. W przypadku stwierdzenia bardzo niskiego poziomu ryzyka i braku zgłoszeń przypadków nadużyć w ciągu roku poprzedzającego, IZ RPO WK-P może zdecydować o przeprowadzaniu samooceny co drugi rok lub przeprowadzeniu oceny cząstkowej, tylko w zakresie obszarów zagrożonych wystąpieniem nadużycia. Ponadto istnieje możliwość przeprowadzenia częściowej samooceny dopuszcza się w przypadku ryzyk, które zostały uznane za znaczne.</p> <p>W przypadku wystąpienia nowego typu nadużycia finansowego, znaczących zmian personalnych i/lub w procedurach IP WUP, możliwe jest przeprowadzenie samooceny ad hoc/ częściowej samooceny ad hoc.</p>		
Dokumenty stosowane w procesie/ załączniki:		
<ul style="list-style-type: none"> ➤ <i>Ocenaryzykanadużyćfinansowychorazkutecznejproporcjonalneśrodkizwalczanianadużyćfinansowych (Guidance for Member States and Programme Authorities: Fraud Risk Assessment and Effective and Proportionate Anti-Fraud Measures)</i> ➤ <i>Strategia zwalczania nadużyć finansowych w ramach Regionalnego Programu Operacyjnego Województwa Kujawsko-Pomorskiego na lata 2014-2020</i> ➤ <i>Polityka Zwalczania Nadużyć Finansowych w Wojewódzkim Urzędzie Pracy w Toruniu</i> 		

12.4 Postępowanie w sytuacji wykrycia podejrzenia nadużycia finansowego

W niniejszym rozdziale przedstawiono postępowanie w przypadku wykrycia podejrzenia nadużycia finansowego. W zakresie projektów stanowią uszczegółowienie zapisów rozdziału 18 *Nieprawidłowości i zwroty*.

12.4.1 Wykrycie nadużycia finansowego i/lub korupcji

Jednostki zaangażowane: komórki zaangażowane bezpośrednio bądź pośrednio we wdrażanie RPO WK-P/Radca prawny/Wicedyrektor ds. Rynku Pracy/ Wicedyrektor ds. Poradnictwa Zawodowego i Pośrednictwa Pracy /Dyrektor WUP/ IZ RPO WK-P/ CBA/ ABW/ Policja/ Prokuratura/ UOKiK		
Komórka organizacyjna odpowiedzialna za realizację zadania: komórka organizacyjna, z którą związane jest nadużycie finansowe		
Lp.	Osoba wykonująca działanie	Działanie
1.	Stanowisko Pracy w komórce organizacyjnej, w której stwierdzono podejrzenie zaistnienia nadużycia finansowego i/lub korupcji lub która została poinformowana o wystąpieniu/ podejrzeniu zaistnienia nadużycia finansowego i/lub korupcji	<p>W trakcie kontroli na miejscu/ wyboru projektów do dofinansowania/ weryfikacji wniosków o płatność/ w wyniku otrzymania skargi/ prowadzenia postępowań o udzielenie zamówienia publicznego oraz w przypadku otrzymania od podmiotów zewnętrznych (służb specjalnych, policji, prokuratury, prasy, IZ RPO WK-P, UOKiK, innej IP, osoby trzeciej, beneficjenta) informacji wskazujących na możliwość popełnienia nadużycia finansowego i/lub wystąpienia korupcji należy:</p> <ul style="list-style-type: none"> – dokonać analizy czy dane zdarzenie stanowi podejrzenie popełnienia nadużycia finansowego i/lub wystąpienia korupcji; – ustalić, czy IP WUP posiada wszystkie informacje niezbędne przynajmniej do określenia potencjalnego wpływu nadużycia finansowego na projekt; – przeanalizować postępowanie o udzielenie zamówienia publicznego prowadzonego w toku realizacji projektu w ramach RPO WK-P (jeśli dotyczy); – zweryfikować sygnały ostrzegawcze (zał. 12.4.1-1 <i>Lista sygnałów ostrzegawczych w obszarze nadużyć finansowych</i>). <p>W przypadku zaistnienia podejrzenia nadużycia finansowego i/lub korupcji należy podjąć odpowiednie działania mające na celu kompleksowe wyjaśnienie sprawy.</p> <p>W przypadku podejrzenia nadużycia finansowego i/lub korupcji, pracownik IP WUP zobowiązany jest poinformować o zaistniałej sytuacji Kierownika Wydziału, w którym stwierdzono podejrzenie zaistnienia nadużycia finansowego i/lub korupcji lub Kierownika w Wydziale, który został poinformowany o wystąpieniu/podejrzeniu zaistnienia nadużycia finansowego i/lub korupcji (jeśli dotyczy) oraz sporządzić notatkę służbową opisującą przebieg zaistniałego zdarzenia.</p> <p>IP WUP w związku z podejrzeniem nadużycia finansowego i/lub korupcji dokonuje analizy zasadności wstrzymania certyfikacji wydatków, a w sytuacjach tego wymagających, IP WUP wstrzymuje certyfikację wydatków w projekcie, którego dotyczy podejrzenie wystąpienia nadużyć finansowych oraz raportuje o</p>

		<p>podejrzeniu nadużycia finansowego do KE zgodnie z instrukcją 12.1.</p> <p>Uwaga: Jeśli pracownik IP WUP spotka się z próbą korupcji jest zobowiązany odmówić propozycji korupcyjnej i zawiadomić organy ścigania i przełożonego o zaistniałej sytuacji.</p> <p>W sytuacji podtrzymania podejrzenia o popełnieniu nadużycia finansowego i/lub korupcji przez pracownika, pracownik taki może być pociągnięty do odpowiedzialności dyscyplinarnej.</p> <p>IP WUP gwarantuje swoim pracownikom (tzw. Sygnalistom) ochronę przed jakimkolwiek negatywnym traktowaniem będącym wynikiem zgłoszenia podejrzenia popełnienia nadużycia finansowego przez współpracownika lub przełożonego. Jako niekorzystne traktowanie rozumie się m. in. rozwiązanie umowy, przeniesienie na niższe stanowisko, pozbawienie premii, mobbing.</p>
2.	Stanowisko Pracy w komórce organizacyjnej, w której stwierdzono podejrzenie zaistnienia nadużycia finansowego i/lub korupcji lub która została poinformowana o wystąpieniu/ podejrzeniu zaistnienia nadużycia finansowego i/lub korupcji	W sytuacji podtrzymania podejrzenia popełnienia nadużycia finansowego i/lub korupcji, sporządzenie zawiadomienia do IZ RPO WK-P oraz właściwych organów (m.in. CBA, ABW, Policji, Prokuratury lub UOKiK) o podejrzeniu popełnienia nadużycia finansowego i/lub wystąpienia korupcji i informacji do Wydziału ds. Kontroli o konieczności przeprowadzenia kontroli (jeśli dotyczy).
3.	Kierownik Komórki organizacyjnej, w której stwierdzono podejrzenie zaistnienia nadużycia finansowego i/lub korupcji lub która została poinformowana o wystąpieniu/ podejrzeniu zaistnienia nadużycia finansowego i/lub korupcji	<p>Weryfikacja poprawności zawiadomienia i informacji o konieczności przeprowadzenia kontroli (jeśli dotyczy).</p> <p>Jeśli TAK- akceptacja zawiadomienia, zatwierdzenie informacji o konieczności przeprowadzenia kontroli. Jeżeli NIE - pkt. 2.</p>
4.	Radca Prawny	<p>Weryfikacja poprawności zawiadomienia.</p> <p>Jeżeli TAK- akceptacja Jeżeli NIE - pkt. 2.</p>
5.	Wicedyrektor ds. Rynku Pracy/ Wicedyrektor ds. Poradnictwa Zawodowego i Pośrednictwa Pracy	<p>Weryfikacja poprawności zawiadomienia.</p> <p>Jeżeli TAK- akceptacja Jeżeli NIE - pkt. 2.</p>
6.	Dyrektor WUP	<p>Weryfikacja poprawności zawiadomienia.</p> <p>Jeżeli TAK- zatwierdzenie Jeżeli NIE - pkt. 2.</p>
7.	Stanowisko Pracy w komórce organizacyjnej, w której stwierdzono	Przekazanie zawiadomienia Kierownikowi Wydziału ds. Kontroli o konieczności przeprowadzenia kontroli (jeśli dotyczy).

	<p>podejrzenie zaistnienia nadużycia finansowego i/lub korupcji lub która została poinformowana o wystąpieniu/ podejrzeniu zaistnienia nadużycia finansowego i/lub korupcji</p>	
8.	<p>Kierownik Wydziału ds. Kontroli</p>	<p>W przypadku podjęcia decyzji o przeprowadzeniu przez IP WUP kontroli na miejscu wszczęcie czynności zgodnie z procedurą dotyczącą kontroli na miejscu.</p>
9.	<p>Stanowisko Pracy w komórce organizacyjnej, w której stwierdzono podejrzenie zaistnienia nadużycia finansowego i/lub korupcji lub która została poinformowana o wystąpieniu/ podejrzeniu zaistnienia nadużycia finansowego i/lub korupcji</p>	<p>Przekazanie zawiadomienia do IZ RPO WK-P oraz właściwych organów (m.in. CBA, ABW, Policji, Prokuratury lub UOKiK).</p> <p>IP WUP informuje także IZ RPO WK-P o podjętej przez właściwe organy decyzji o postanowieniu wszczęcia śledztwa lub dochodzenia (albo o odmowie ich wszczęcia).</p>
10.	<p>Stanowisko Pracy w komórce organizacyjnej, w której stwierdzono podejrzenie zaistnienia nadużycia finansowego i/lub korupcji lub która została poinformowana o wystąpieniu/ podejrzeniu zaistnienia nadużycia finansowego i/lub korupcji</p>	<p>Monitorowanie zgłoszenia o podejrzeniu popełnienia nadużycia finansowego do momentu otrzymania informacji od właściwych organów o zakończeniu postępowania prowadzonego w sprawie.</p> <p>IP WUP informuje KE o działaniach następczych prowadzonych w związku ze zgłoszonym podejrzeniem popełnienia nadużycia finansowego, poprzez przekazywanie w systemie IMS odpowiednich zgłoszeń uzupełniających, zgodnie z procedurą 12.1.</p> <p>Po uzyskaniu informacji o sporządzeniu aktu oskarżenia przez Prokuraturę przekazanie tej informacji do IZ RPO WK-P - do Menedżera IMS Signals w obszarze EFS w celu zarejestrowania w systemie IMS Signals oraz Przewodniczącego Zespołu ds. samooceny ryzyka nadużyć finansowych w ramach RPO WK-P na lata 2014-2020, w celu ustalenia dalszego postępowania w tej sprawie.</p>
11.	<p>Stanowisko Pracy w komórce organizacyjnej, w której stwierdzono podejrzenie zaistnienia nadużycia finansowego i/lub korupcji lub która została poinformowana o wystąpieniu/ podejrzeniu zaistnienia nadużycia finansowego i/lub korupcji</p>	<p>Po potwierdzeniu podejrzenia nadużycia finansowego przez właściwe organy, IP WUP w terminie do 3 miesięcy od otrzymania informacji o skierowaniu aktu oskarżenia do sądu, dokonuje oceny systemów kontroli związanych ze sprawą (ich funkcjonowania, słabości ewentualnych błędów), które nie zapobiegły wystąpieniu podejrzenia nadużycia. W przypadku wykrycia w systemie kontroli błędów, luk lub nieprawidłowości systemowej IP WUP dokłada wszelkich starań w celu ich usunięcia oraz zapewnienia szczelnego systemu kontroli.</p> <p>Działania naprawcze podejmowane są możliwie najszybciej po stwierdzeniu błędów, luk lub nieprawidłowości.</p> <p>Poinformowanie IZ RPO WK-P o przeprowadzonych kontrolach, ich wyniku i działaniach naprawczych.</p>

12.	Stanowisko Pracy w komórce organizacyjnej, w której stwierdzono podejrzenie zaistnienia nadużycia finansowego i/lub korupcji lub która została poinformowana o wystąpieniu/ podejrzeniu zaistnienia nadużycia finansowego i/lub korupcji	Archiwizacja dokumentacji procesu.
Termin wykonania czynności:		
Czynności w ramach procedury powinny przebiegać niezwłocznie.		
Dokumenty stosowane w procesie/ załączniki:		
<ul style="list-style-type: none"> ➤ <i>Ocenaryzykanadużyćfinansowychorazskuteczneiproporcjonalneśrodkizwalczanianadużyćfinansowych (Guidance for Member States and Programme Authorities: Fraud Risk Assessment and Effective and Proportionate Anti-Fraud Measures)</i> ➤ <i>Strategia zwalczania nadużyć finansowych w ramach Regionalnego Programu Operacyjnego Województwa Kujawsko-Pomorskiego na lata 2014-2020</i> ➤ <i>Polityka Zwalczania Nadużyć Finansowych w Wojewódzkim Urzędzie Pracy w Toruniu</i> ➤ <i>12.4.1-1 Lista sygnałów ostrzegawczych w obszarze nadużyć finansowych</i> 		

12.4.2 Wykrycie konfliktu interesów i/lub zmywy przetargowej

Jednostki zaangażowane		
komórki zaangażowane bezpośrednio bądź pośrednio we wdrażanie RPO WK-P/Radca prawny/ Wicedyrektor ds. Rynku Pracy/ Wicedyrektor ds. Poradnictwa Zawodowego i Pośrednictwa Pracy/Dyrektor WUP/ IZ RPO WK-P/ CBA/ ABW/ Policja/ Prokuratura/ UOKiK		
Komórka organizacyjna odpowiedzialna za realizację zadania – komórka organizacyjna, z którą związany jest konflikt interesów i/lub zмова przetargowa		
Lp.	Osoba wykonująca działanie	Działanie
1.	Stanowisko Pracy w komórce organizacyjnej, w której stwierdzono podejrzenie zaistnienia konfliktu interesów i/lub zmywy przetargowej lub która została poinformowana o wystąpieniu/ podejrzeniu zaistnienia konfliktu interesów i/lub zmywy przetargowej	<p>W trakcie kontroli na miejscu, wyboru wniosków do dofinansowania/ weryfikacji wniosków o płatność/ w wyniku otrzymania skargi/ prowadzenia postępowań o udzielenie zamówienia publicznego oraz w przypadku otrzymania od podmiotów zewnętrznych (służb specjalnych, policji, prokuratury, prasy, IZ RPO WK-P, UOKiK, innej IP, osoby trzeciej, beneficjenta) informacji wskazujących na możliwość wystąpienia zmywy przetargowej i/lub konfliktu interesów, należy:</p> <ul style="list-style-type: none"> – dokonać analizy czy dane zdarzenie może stanowić podejrzenie zmywy przetargowej i/lub konfliktu interesów; – ustalić, czy IP WUP posiada wszystkie informacje niezbędne przynajmniej do określenia potencjalnego wpływu zaistnienia zmywy przetargowej na projekt;

		<ul style="list-style-type: none"> – przeanalizować postępowanie o udzielenie zamówienia publicznego prowadzonego w toku realizacji projektu w ramach RPO WK-P (jeśli dotyczy); – zweryfikować sygnały ostrzegawcze (zał. 12.4.1-1 <i>Lista sygnałów ostrzegawczych w obszarze nadużyć finansowych</i>); – w przypadku podejrzenia wystąpienia konfliktu interesów należy zweryfikować czy występują powiązania osobowe, rodzinne czy kapitałowe. <p>W przypadku zaistnienia podejrzenia wystąpienia zmywy przetargowej i/lub konfliktu interesów należy podjąć odpowiednie działania mające na celu kompleksowe wyjaśnienie sprawy.</p> <p>Ponadto pracownik IP WUP zobowiązany jest poinformować o zaistniałej sytuacji Kierownika Wydziału, w którym stwierdzono podejrzenie zaistnienia zmywy przetargowej i/lub konfliktu interesów, lub Kierownika w Wydziale, który został poinformowany przez podmioty zewnętrzne o możliwości wystąpienia/zaistnienia zmywy przetargowej i/lub konfliktu interesów (jeśli dotyczy).</p> <p>Z weryfikacji zaistnienia podejrzenia wystąpienia zmywy przetargowej i/lub konfliktu interesów, pracownik IP WUP sporządza notatkę służbową potwierdzającą lub odrzucającą podejrzenie, która jest zatwierdzana przez Kierownika ww. Wydziału.</p> <p>Uwaga: IP WUP gwarantuje swoim pracownikom (tzw. Sygnalistom) ochronę przed jakimkolwiek negatywnym traktowaniem będącym wynikiem zgłoszenia podejrzenia popełnienia nadużycia finansowego przez współpracownika lub przełożonego. Jako niekorzystne traktowanie rozumie się m. in. rozwiązanie umowy, przeniesienie na niższe stanowisko, pozbawienie premii, mobbing.</p>
2.	Kierownik komórki organizacyjnej, w której stwierdzono podejrzenie zaistnienia konfliktu interesów i/lub zmywy przetargowej lub która została poinformowana o wystąpieniu/ podejrzeniu zaistnienia konfliktu interesów i/lub zmywy przetargowej	<p>W przypadku wystąpienia potencjalnego lub rzeczywistego konfliktu interesów Kierownik komórki organizacyjnej w uzasadnionych przypadkach wyłącza takiego pracownika z dalszych czynności zlecając je innemu pracownikowi, a w razie konieczności i możliwości zobowiązuje się do powtórzenia istotnych etapów czynności w których dany pracownik brał udział.</p> <p>W przypadku wystąpienia rzeczywistego konfliktu interesów, wynikającego z działań pracownika, którego wina zostanie jednoznacznie udowodniona, pracownik taki może być pociągnięty do odpowiedzialności dyscyplinarnej.</p>
3.	Stanowisko Pracy w komórce organizacyjnej, w której stwierdzono podejrzenie zaistnienia konfliktu interesów i/lub zmywy przetargowej lub która została	<p>W przypadku zaistnienia (lub podejrzenia zaistnienia) działań mogących ograniczać konkurencję, następuje:</p> <ul style="list-style-type: none"> - sporządzenie zawiadomienia do UOKiK (wraz z oryginałami dokumentów /kopiami poświadczonymi za zgodność przez organy administracji publicznej, notariusza, adwokata, radcę prawnego lub upoważnionego pracownika przedsiębiorcy (dokumentem mogą być również dane zgromadzone na nośnikach np. elektronicznych), które mogą stanowić dowód naruszenia przepisów ustawy o ochronie konkurencji i konsumentów)), a także bieżąca współpraca w zakresie

	poinformowana o wystąpieniu/ podejrzeniu zaistnienia konfliktu interesów i/lub z umowy przetargowej	<p>procedury i metodyki wykrywania sygnałów ostrzegawczych oraz prowadzenia działań weryfikujących te symptomy i informacji o konieczności przeprowadzenia kontroli (jeśli dotyczy);</p> <p>- sporządzenie pisma przekazującego do wiadomości IZ RPO WK-P wszystkie dokumenty związane ze złożonym zawiadomieniem, a także bieżącej informacji o przebiegu postępowania.</p> <p>W związku z zaistnieniem ww. okoliczności IP WUP może przeprowadzić kontrolę i analizę ryzyka w danym zakresie.</p> <p>IP WUP dokonuje analizy zasadności wstrzymania certyfikacji wydatków, a w sytuacjach tego wymagających, IP WUP wstrzymuje certyfikację wydatków w projekcie, którego dotyczy podejrzenie wystąpienia z umowy przetargowej i/lub konfliktu interesów oraz raportuje o podejrzeniu nadużycia finansowego do KE zgodnie z instrukcją 12.1.</p>
4.	Kierownik komórki organizacyjnej, w której stwierdzono podejrzenie zaistnienia konfliktu interesów i/lub z umowy przetargowej lub która została poinformowana o wystąpieniu/ podejrzeniu zaistnienia konfliktu interesów i/lub z umowy przetargowej	<p>Dokonanie weryfikacji poprawności zawiadomienia do UOKiK oraz pisma dotyczącego poinformowania IZ RPO WK-P i informacji o konieczności przeprowadzenia kontroli (jeśli dotyczy).</p> <p>Jeżeli TAK- akceptacja zawiadomienia, pisma do IZ RPO WK-P, zatwierdzenie informacji o konieczności przeprowadzenia kontroli.</p> <p>Jeżeli NIE - pkt 3.</p>
5.	Radca Prawny	<p>Dokonanie weryfikacji poprawności zawiadomienia do UOKiK</p> <p>Jeżeli TAK- akceptacja.</p> <p>Jeżeli NIE - pkt 3.</p>
6.	Wicedyrektor ds. Rynku Pracy/ Wicedyrektor ds. Poradnictwa Zawodowego i Pośrednictwa Pracy	<p>Dokonanie weryfikacji poprawności zawiadomienia do UOKiK, a także weryfikacja pisma dotyczącego poinformowania IZ RPO WK-P.</p> <p>Jeśli TAK - akceptacja.</p> <p>Jeśli NIE - pkt 3.</p>
7.	Dyrektor WUP	<p>Dokonanie weryfikacji poprawności sporządzenia zawiadomienia do UOKiK, a także pisma dotyczącego poinformowania IZ RPO WK-P.</p> <p>Jeśli TAK - zatwierdzenie.</p> <p>Jeśli NIE - pkt 3.</p>
8.	Stanowisko Pracy w komórce organizacyjnej, w której stwierdzono podejrzenie zaistnienia konfliktu interesów i/lub z umowy przetargowej lub która została poinformowana o wystąpieniu/	<p>W przypadku podjęcia decyzji o przeprowadzeniu kontroli na miejscu przekazanie zawiadomienia Kierownikowi Wydziału ds. Kontroli o konieczności przeprowadzenia kontroli.</p>

	podejrzeniu zaistnienia konfliktu interesów i/lub zmowy przetargowej	
9.	Kierownik Wydziału ds. Kontroli	W przypadku podjęcia decyzji o przeprowadzeniu przez IP WUP kontroli na miejscu wszczęcie czynności zgodnie z procedurą dotyczącą kontroli na miejscu.
10.	Stanowisko Pracy w komórce organizacyjnej, w której stwierdzono podejrzenie zaistnienia konfliktu interesów i/lub zmowy przetargowej lub która została poinformowana o wystąpieniu/podejrzeniu zaistnienia konfliktu interesów i/lub zmowy przetargowej	Przesłanie zawiadomienia do UOKiK, a także pisma dotyczącego poinformowania IZ RPO WK-P. Dodatkowo IP WUP informuje również IZ RPO WK-P o podjętej przez właściwe organy decyzji o postanowieniu wszczęcia śledztwa lub dochodzenia (albo o odmowie ich wszczęcia). W przypadku potwierdzenia przez UOKiK podejrzenia wystąpienia zmowy przetargowej i/lub konfliktu interesu, sporządzenie zawiadomienia do odpowiednich organów (tj. prokuratury, policji, ABW, CBA). Zatwierdzenie zawiadomienia następuje zgodnie z pkt 4-7 niniejszej instrukcji.
11.	Stanowisko Pracy w komórce organizacyjnej, w której stwierdzono podejrzenie zaistnienia konfliktu interesów i/lub zmowy przetargowej lub która została poinformowana o wystąpieniu/podejrzeniu zaistnienia konfliktu interesów i/lub zmowy przetargowej	W przypadku uzasadnionego podejrzenia wystąpienia zmowy przetargowej i/lub konfliktu interesów, przesłanie zawiadomienia do odpowiednich organów (tj. prokuratury, policji, ABW, CBA). Dodatkowo IP WUP informuje również IZ RPO WK-P o podjętej przez właściwe organy decyzji o postanowieniu wszczęcia śledztwa lub dochodzenia (albo o odmowie ich wszczęcia). Po uzyskaniu informacji o sporządzeniu aktu oskarżenia przez Prokuraturę przekazanie tej informacji do IZ RPO WK-P - do Menedżera IMS Signals w obszarze EFS w celu zarejestrowania w systemie IMS Signals oraz Przewodniczącego Zespołu ds. samooceny ryzyka nadużyć finansowych w ramach RPO WK-P na lata 2014-2020, w celu ustalenia dalszego postępowania w tej sprawie.
12.	Stanowisko Pracy w komórce organizacyjnej, w której stwierdzono podejrzenie zaistnienia konfliktu interesów i/lub zmowy przetargowej lub która została poinformowana o wystąpieniu/podejrzeniu zaistnienia konfliktu interesów i/lub zmowy przetargowej	Monitorowanie zgłoszenia o podejrzeniu popełnienia nadużycia finansowego do momentu otrzymania informacji od właściwych organów o zakończeniu postępowania prowadzonego w sprawie. IP WUP informuje KE o działaniach następczych prowadzonych w związku ze zgłoszonym podejrzeniem popełnienia nadużycia finansowego, poprzez przekazywanie w systemie IMS odpowiednich zgłoszeń uzupełniających, zgodnie z podrozdziałem 12.1.

13.	Kierownik komórki organizacyjnej, w której stwierdzono podejrzenie zaistnienia konfliktu interesów i/lub zmowy przetargowej lub która została poinformowana o wystąpieniu/ podejrzeniu zaistnienia konfliktu interesów i/lub zmowy przetargowej	Po potwierdzeniu podejrzenia nadużycia finansowego przez właściwe organy, IP WUP w terminie do 3 miesięcy od otrzymania informacji o skierowaniu aktu oskarżenia do sądu, dokonuje oceny systemów kontroli związanych ze sprawą (ich funkcjonowania, słabości ewentualnych błędów), które nie zapobiegły wystąpieniu podejrzenia nadużycia. W przypadku wykrycia w systemie kontroli błędów, luk lub nieprawidłowości systemowej IP WUP dokłada wszelkich starań w celu ich usunięcia oraz zapewnienia szczelnego systemu kontroli. Działania naprawcze podejmowane są możliwie najszybciej po stwierdzeniu błędów, luk lub nieprawidłowości.
14.	Stanowisko Pracy w komórce organizacyjnej, w której stwierdzono podejrzenie zaistnienia konfliktu interesów i/lub zmowy przetargowej lub która została poinformowana o wystąpieniu/ podejrzeniu zaistnienia konfliktu interesów i/lub zmowy przetargowej	Poinformowanie IZ RPO WK-P o przeprowadzonych kontrolach, ich wyniku i działaniach naprawczych.
15.	Stanowisko Pracy w Wydziale, w którym stwierdzono podejrzenie zaistnienia zmowy przetargowej, i/lub konfliktu interesów, w Wydziale, który został poinformowany o wystąpieniu/podejrzeniu zaistnienia zmowy przetargowej, i/lub konfliktu interesów	Archiwizacja dokumentacji procesu.
Termin wykonania czynności:		
Czynności w ramach procedury powinny przebiegać niezwłocznie.		
Dokumenty stosowane w procesie/ załączniki:		
➤ <i>Ocenaryzykanadużyćfinansowychorazskuteczneiproporcjonalneśrodkizwalczanianadużyćfinansowych (Guidance for Member States and Programme Authorities: Fraud Risk Assessment and Effective and Proportionate Anti-Fraud Measures)</i>		

- *Strategia zwalczania nadużyć finansowych w ramach Regionalnego Programu Operacyjnego Województwa Kujawsko-Pomorskiego na lata 2014-2020*
- *Polityka Zwalczania Nadużyć Finansowych w Wojewódzkim Urzędzie Pracy w Toruniu*
- *12.4.1-1 Lista sygnałów ostrzegawczych w obszarze nadużyć finansowych*

12.4.3 Wykrycie fałszerstwa

Jednostki zaangażowane: komórki zaangażowane bezpośrednio bądź pośrednio we wdrażanie RPO WK-P/ Radca prawny/ Wicedyrektor ds. Rynku Pracy/ Wicedyrektor ds. Poradnictwa Zawodowego i Pośrednictwa Pracy/Dyrektor WUP/ IZ RPO WK-P/ CBA/ ABW/ Policja/ Prokuratura/ UOKiK		
Komórka organizacyjna odpowiedzialna za realizację zadania: komórka organizacyjna, z którą związane jest fałszerstwo		
Lp.	Osoba wykonująca działanie	Działanie
1.	Stanowisko Pracy w Wydziale, w którym stwierdzono podejrzenie zaistnienia fałszerstwa, w Wydziale, który został poinformowany o podejrzeniu zaistnienia fałszerstwa	<p>W trakcie kontroli na miejscu, wyboru wniosków o dofinansowanie/ weryfikacji wniosków o płatność/ w wyniku otrzymania skargi/ prowadzenia postępowań o udzielenie zamówienia publicznego oraz w przypadku otrzymania od podmiotów zewnętrznych (służb specjalnych, policji, prokuratury, prasy, IZ RPO WK-P, UOKiK, innej IP, osoby trzeciej, beneficjenta) informacji wskazujących na możliwość wystąpienia fałszerstwa należy:</p> <ul style="list-style-type: none"> – dokonać analizy czy dane zdarzenie może stanowić podejrzenie fałszerstwa; – ustalić, czy IP WUP posiada wszystkie informacje niezbędne przynajmniej do określenia potencjalnego wpływu zaistnienia/wystąpienia fałszerstwa na projekt; – przeanalizować postępowanie o udzielenie zamówienia publicznego prowadzonego w toku realizacji projektu w ramach RPO WK-P (jeśli dotyczy); – zweryfikować sygnały ostrzegawcze (zał. 12.4.1-1 „Lista sygnałów ostrzegawczych w obszarze nadużyć finansowych”); – zweryfikować czy sprawdzane dokumenty są prawidłowe i nie zostały sfalszowane; – poinformować o zaistniałej sytuacji Kierownika Wydziału w którym stwierdzono podejrzenie fałszerstwa, lub Kierownika Wydziału, który został poinformowany przez podmioty zewnętrzne o możliwości wystąpienia/ zaistnienia fałszerstwa (jeśli dotyczy). <p>W przypadku zaistnienia podejrzenia wystąpienia fałszerstwa należy podjąć odpowiednie działania mające na celu kompleksowe wyjaśnienie sprawy.</p> <p>W przypadku gdy pracownik podejrzewa współpracownika o fałszerstwo intelektualne, zobowiązany jest zgłosić ten fakt przełożonym – pkt 14.</p> <p>Uwaga: IP WUP gwarantuje swoim pracownikom (tzw. Sygnalistom) ochronę przed jakimkolwiek negatywnym traktowaniem będącym wynikiem zgłoszenia podejrzenia popełnienie nadużycia finansowego</p>

		przez współpracownika lub przełożonego. Jako niekorzystne traktowanie rozumie się m. in. rozwiązanie umowy, przeniesienie na niższe stanowisko, pozbawienie premii, mobbing.
2.	Stanowisko Pracy w Wydziale, w którym stwierdzono podejrzenie zaistnienia fałszerstwa, w Wydziale, który został poinformowany o podejrzeniu zaistnienia fałszerstwa	<p>W przypadku podejrzenia sfałszowania dokumentu sporządzenie wezwania do wnioskodawcy lub beneficjenta dotyczącego wyjaśnień w przedmiotowej sprawie, jeśli jest to uzasadnione charakterem sprawy i konieczne do jej wyjaśnienia.</p> <p>IP WUP dokonuje analizy zasadności wstrzymania certyfikacji wydatków, a w sytuacjach tego wymagających wstrzymuje certyfikację wydatków w projekcie, którego dotyczy podejrzenie wystąpienia fałszerstwa oraz raportuje o podejrzeniu nadużycia finansowego do KE zgodnie z instrukcją 12.1.</p>
3.	Kierownik Wydziału, w którym stwierdzono podejrzenie zaistnienia fałszerstwa, w Wydziale, który został poinformowany o wystąpieniu/podejrzeniu fałszerstwa	<p>Dokonanie weryfikacji wezwania do wnioskodawcy lub beneficjenta dotyczącego wyjaśnień w przedmiotowej sprawie.</p> <p>Jeśli TAK – akceptacja. Jeśli NIE – pkt 2.</p>
4.	Wicedyrektor ds. Rynku Pracy/ Wicedyrektor ds. Poradnictwa Zawodowego i Pośrednictwa Pracy	<p>Dokonanie weryfikacji wezwania do wnioskodawcy lub beneficjenta dotyczącego wyjaśnień w przedmiotowej sprawie.</p> <p>Jeżeli TAK- akceptacja. Jeżeli NIE - pkt 2.</p>
5.	Dyrektor WUP	<p>Dokonanie weryfikacji wezwania do wnioskodawcy lub beneficjenta dotyczącego wyjaśnień w przedmiotowej sprawie.</p> <p>Jeżeli TAK- zatwierdzenie. Jeżeli NIE - pkt 2.</p>
6.	Stanowisko Pracy w Wydziale, w którym stwierdzono podejrzenie zaistnienia fałszerstwa, w Wydziale który został poinformowany o podejrzeniu zaistnienia fałszerstwa	Przesłanie wezwania do wnioskodawcy lub beneficjenta dotyczącego wyjaśnień w przedmiotowej sprawie za potwierdzeniem odbioru.

7.	Stanowisko Pracy w Wydziale, w którym stwierdzono podejrzenie zaistnienia fałszerstwa, w Wydziale który został poinformowany o podejrzeniu zaistnienia fałszerstwa	<p>Weryfikacja otrzymanej informacji zwrotnej (z weryfikacji pracownik IP WUP sporządza notatkę, która jest zatwierdzana przez Kierownika Wydziału) .</p> <p>Jeśli TAK - tj. w przypadku, gdy zarzuty zostają podtrzymane, sporządzenie zawiadomienia informującego właściwe organy (prokuraturę, policję, CBA, ABW) i pisma do IZ RPO WK-P informującego o podejrzeniu fałszerstwa.</p> <p>Jeśli NIE – sporządzenie pisma do beneficjenta/ wnioskodawcy informującego o przyjęciu złożonych przez niego wyjaśnień.</p>
8.	Kierownik Wydziału, w którym stwierdzono podejrzenie zaistnienia fałszerstwa, w Wydziale, który został poinformowany o wystąpieniu/podejrzeniu fałszerstwa	<p>Weryfikacja poprawności zawiadomienia/pisma do IZ RPO WK-P/ pisma informującego o przyjęciu złożonych przez wnioskodawcę/beneficjenta wyjaśnień.</p> <p>Jeśli TAK – akceptacja. Jeśli NIE – pkt 7.</p>
9.	Radca Prawny	<p>Weryfikacja poprawności zawiadomienia.</p> <p>Jeśli TAK – akceptacja. Jeśli NIE – pkt 7.</p>
10.	Wicedyrektor ds. Rynku Pracy/ Wicedyrektor ds. Poradnictwa Zawodowego i Pośrednictwa Pracy	<p>Weryfikacja poprawności zawiadomienia/pisma informującego IZ RPO WK-P/ pisma informującego o przyjęciu złożonych przez wnioskodawcę/beneficjenta wyjaśnień.</p> <p>Jeśli TAK – akceptacja. Jeśli NIE – pkt 7.</p>
11.	Dyrektor WUP	<p>Zatwierdzenie zawiadomienia/pisma informującego o podejrzeniu fałszerstwa IZ RPO WK-P lub pisma informującego o przyjęciu złożonych przez wnioskodawcę/beneficjenta.</p> <p>Jeśli TAK – zatwierdzenie. Jeśli NIE – pkt 7.</p>
12.	Stanowisko Pracy w Wydziale, w którym stwierdzono podejrzenie zaistnienia fałszerstwa, w Wydziale który został poinformowany o podejrzeniu zaistnienia fałszerstwa	<p>Przesłanie zawiadomienia do odpowiednich organów (tj. prokuratury, policji, ABW, CBA) i pisma informującego o podejrzeniu fałszerstwa do IZ RPO WK-P.</p> <p>Dodatkowo IP WUP informuje również IZ RPO WK-P o podjętej przez właściwe organy decyzji o postanowieniu wszczęcia śledztwa lub dochodzenia (albo o odmowie ich wszczęcia).</p> <p>W przypadku przyjęcia złożonych przez beneficjenta/ wnioskodawcę wyjaśnień dotyczących podejrzenia fałszerstwa, przesłanie pisma informującego o tym fakcie do beneficjenta/wnioskodawcy.</p>

13.	Stanowisko Pracy w komórce organizacyjnej, w której stwierdzono podejrzenie zaistnienia nadużycia finansowego i/lub korupcji lub która została poinformowana o wystąpieniu/podejrzeniu zaistnienia nadużycia finansowego i/lub korupcji	<p>Monitorowanie zgłoszenia o podejrzeniu popełnienia nadużycia finansowego do momentu otrzymania informacji od właściwych organów o zakończeniu postępowania prowadzonego w sprawie.</p> <p>IP WUP informuje KE o działaniach następczych prowadzonych w związku ze zgłoszonym podejrzeniem popełnienia nadużycia finansowego, poprzez przekazywanie w systemie IMS odpowiednich zgłoszeń uzupełniających, zgodnie z procedurą 12.1.</p> <p>Po uzyskaniu informacji o sporządzeniu aktu oskarżenia przez Prokuraturę przekazanie tej informacji do IZ RPO WK-P - do Menedżera IMS Signals w obszarze EFS w celu zarejestrowania w systemie IMS Signals oraz Przewodniczącego Zespołu ds. samooceny ryzyka nadużyć finansowych w ramach RPO WK-P na lata 2014-2020, w celu ustalenia dalszego postępowania w tej sprawie.</p>
14.	Kierownik Wydziału, w którym stwierdzono podejrzenie zaistnienia fałszerstwa, w Wydziale, który został poinformowany o wystąpieniu/podejrzeniu fałszerstwa	<p>Po potwierdzeniu podejrzenia nadużycia finansowego przez właściwe organy, IP WUP w terminie do 3 miesięcy od otrzymania informacji o skierowaniu aktu oskarżenia do sądu, dokonuje oceny systemów kontroli związanych ze sprawą (ich funkcjonowania, słabości ewentualnych błędów), które nie zapobiegły wystąpieniu podejrzenia nadużycia. W przypadku wykrycia w systemie kontroli błędów, luk lub nieprawidłowości IP WUP dokłada wszelkich starań w celu ich usunięcia oraz zapewnienia szczelnego systemu kontroli.</p> <p>Działania naprawcze podejmowane są możliwie najszybciej po stwierdzeniu nieprawidłowości.</p>
15.	Stanowisko Pracy w Wydziale, w którym stwierdzono podejrzenie zaistnienia fałszerstwa, w Wydziale który został poinformowany o podejrzeniu zaistnienia fałszerstwa	Poinformowanie IZ RPO WK-P o przeprowadzonych kontrolach, ich wyniku i działaniach naprawczych.
16.	Kierownik Wydziału, w którym stwierdzono podejrzenie zaistnienia fałszerstwa, w Wydziale, który został poinformowany o wystąpieniu/podejrzeniu fałszerstwa Wicedyrektor ds. Rynku Pracy Dyrektor WUP	<p>W przypadku podejrzenia pracownika o fałszerstwo intelektualne przeprowadzenie czynności weryfikujących te podejrzenia.</p> <p>W przypadku potwierdzenia fałszerstwa intelektualnego sporządzenie zawiadomienia informującego o podejrzeniu wystąpienia nadużycia do właściwych organów przez Kierownika Wydziału, w którym stwierdzono podejrzenie fałszerstwa. Dalsze postępowanie od pkt 8.</p>

17.	Stanowisko Pracy w Wydziale, w którym stwierdzono podejrzenie zaistnienia fałszerstwa w Wydziale, który został poinformowany o podejrzeniu zaistnienia fałszerstwa	Archiwizacja dokumentacji procesu.
Termin wykonania czynności		
Czynności w ramach procedury powinny przebiegać niezwłocznie.		
Dokumenty stosowane w procesie/ załączniki:		
<ul style="list-style-type: none"> ➤ <i>Ocenaryzykanadużyćfinansowychoraszkodnieproporcjonalneśrodkizwalczanianadużyćfinansowych (Guidance for Member States and Programme Authorities: Fraud Risk Assessment and Effective and Proportionate Anti-Fraud Measures)</i> ➤ <i>Strategia zwalczania nadużyć finansowych w ramach Regionalnego Programu Operacyjnego Województwa Kujawsko-Pomorskiego na lata 2014-2020</i> ➤ <i>Polityka Zwalczania Nadużyć Finansowych w Wojewódzkim Urzędzie Pracy w Toruniu</i> ➤ <i>12.4.1-1 Lista sygnałów ostrzegawczych w obszarze nadużyć finansowych</i> 		

12.5 Rozpowszechnianie wiedzy na temat nadużyć finansowych

Jednostki zaangażowane:		
Wydział Wdrażania RPO/ Wydział ds. Rynku Pracy/ Wicedyrektor ds. Rynku Pracy/ Dyrektor WUP		
Komórka organizacyjna odpowiedzialna za realizację zadania:		
Zespół ds. Wdrażania i Monitorowania		
Lp.	Osoba wykonująca działanie	Działanie
1.	Stanowisko ds. Wdrażania i Monitorowania	<p>Przygotowanie deklaracji (Strategii zwalczania nadużyć finansowych Wojewódzkiego Urzędu Pracy w Toruniu) IP WUP w zakresie wykrywania, przeciwdziałania i zwalczania nadużyć finansowych wraz z odesłaniami do dokumentów IZ RPO WK-P, CBA, OLAF dot. nadużyć finansowych.</p> <p>Deklaracja opiera się na załączniku nr 3 (Wzór strategii zwalczania nadużyć finansowych) zawartym w Wytycznych KE dla państw członkowskich i instytucji wdrażających programy pn. <i>Ocena ryzyka nadużyć finansowych oraz skuteczne i proporcjonalne środki zwalczania nadużyć finansowych</i> oraz jest zgodna ze <i>Strategią zwalczania nadużyć finansowych w ramach RPO WK-P na lata 2014-2020</i> przyjętą przez IZ RPO WK-P.</p>

2.	Kierownik Wydziału Wdrażania RPO	Weryfikacja treści na stronę internetową IP WUP w zakresie wykrywania, przeciwdziałania i zwalczania nadużyć finansowych. Jeżeli TAK- akceptacja. Jeżeli NIE - pkt 1.
3.	Wicedyrektor ds. Rynku Pracy	Weryfikacja treści na stronę internetową IP WUP w zakresie wykrywania, przeciwdziałania i zwalczania nadużyć finansowych. Jeżeli TAK- akceptacja. Jeżeli NIE - pkt 1.
4.	Dyrektor WUP	Weryfikacja treści na stronę internetową IP WUP w zakresie wykrywania, przeciwdziałania i zwalczania nadużyć finansowych. Jeżeli TAK- zatwierdzenie. Jeżeli NIE - pkt 1.
5.	Stanowisko ds. Wdrażania i Monitorowania	Przekazanie zaakceptowanej treści w zakresie wykrywania, przeciwdziałania i zwalczania nadużyć finansowych do Wydziału Rynku Pracy w celu zamieszczenia na stronie internetowej IP WUP.
6.	Pracownik Wydziału Rynku Pracy	Zamieszczenie na stronie internetowej IP WUP deklaracji w zakresie wykrywania, przeciwdziałania i zwalczania nadużyć wraz z odesłaniami do dokumentów IZ RPO WK-P, CBA, OLAF dotyczących nadużyć finansowych.
7.	Stanowisko ds. Wdrażania i Monitorowania	Aktualizacja treści zgodnie ze zmieniającymi się przepisami prawa. Zgodnie z punktem 1-7.
8.	Stanowisko ds. Wdrażania i Monitorowania	Archiwizacja dokumentacji procesu.

Termin wykonania czynności

Czynności w ramach procedury powinny przebiegać niezwłocznie.

Dokumenty stosowane w procesie/ załączniki:

- *Ocenaryzykanadużyćfinansowychorazskuteczneiproporcjonalneśrodkizwalczanianadużyćfinansowych (Guidance for Member States and Programme Authorities: Fraud Risk Assessment and Effective and Proportionate Anti-Fraud Measures*
- *Strategia zwalczania nadużyć finansowych w ramach Regionalnego Programu Operacyjnego Województwa Kujawsko-Pomorskiego na lata 2014-2020*
- *Strategia zwalczania nadużyć finansowych Wojewódzkiego Urzędu Pracy w Toruniu*
- *Polityka zwalczania nadużyć finansowych w Wojewódzkim Urzędzie Pracy w Toruniu*

13. ARCHIWIZACJA I OBIEG DOKUMENTÓW

13.1 Archiwizacja dokumentacji i zachowanie odpowiedniej ścieżki audytu

Przechowywanie danych w CST

Centralny system teleinformatyczny wykorzystywany przez IP WUP zapewnia prawidłowe przechowywanie dokumentacji RPO WK-P w formie elektronicznej. System ten jest wykorzystywany na potrzeby zarządzania finansowego, monitorowania, kontroli, audytu i ewaluacji, poprzez obsługę projektu od momentu podpisania umowy o dofinansowanie projektu, ewidencjonowanie danych dotyczących realizacji RPO WK-P i obsługę certyfikacji wydatków (patrz: **rozdział 11**). W związku z powyższym w ramach CST zapisywane i przechowywane w formie skomputeryzowanej są następujące dane:

- dane dotyczące beneficjenta;
- dane dotyczące projektów;
- dane dotyczące kategorii interwencji;
- dane dotyczące wskaźników;
- dane finansowe dotyczące każdego projektu;
- dane dotyczące wniosków o płatność składanych przez beneficjenta;
- dane dotyczące wydatków ujętych we wniosku o płatność od beneficjenta;
- dane dotyczące kwot odzyskanych od beneficjenta;
- dane dotyczące wniosków o płatność złożonych do Komisji (w EUR);
- dane dotyczące zestawień wydatków składanych Komisji na mocy art. 138 rozporządzenia ogólnego (w EUR);
- dane dotyczące szczególnych rodzajów wydatków podlegających pułapom, określonym

w art. 69 ust. 1 i 3 lit. b), art. 70 ust. 2 i art. 98 ust. 2 rozporządzenia ogólnego, art. 13 ust. 2

i 3 rozporządzenia EFS, art. 20 ust. 2 rozporządzenia nr 1299/2013.

W celu zapewnienia integralności danych zawartych w CST stosowana jest jednolita identyfikacja dokumentów oparta o system identyfikatorów wskazany w Załączniku nr 4 do Wytycznych w zakresie warunków gromadzenia i przekazywania danych w postaci elektronicznej w latach 2014-2020.

Rejestrowanie i przechowywanie ww. danych w CST umożliwia IP WUP spełnienie wymogów dotyczących zachowania prawidłowej ścieżki audytu wskazanej m.in. w art. 125 ust. 9 rozporządzenia ogólnego i art. 25 rozporządzenia nr 480/2014 oraz w kryteriach desygnacyjnych.

Dostęp do CST opiera się na uprzednio określonych prawach przysługujących różnym rodzajom użytkowników i ulega cofnięciu, jeżeli nie jest już potrzebny. W systemie prowadzi się rejestry zapisów, zmian i usunięć dokumentów i danych. Ponadto CST uniemożliwia zmianę w treści dokumentów opatrzonego podpisem elektronicznym. Generowany jest znacznik czasu, który poświadcza złożenie dokumentu opatrzonego podpisem elektronicznym, jest z tym dokumentem związany i nie podlega zmianom.

W ramach bezpieczeństwa przechowywania danych w CST regularnie wykonuje się kopie zapasowe tych danych, które to kopie zapasowe wraz z repliką całej zawartości archiwum dokumentów elektronicznych są gotowe do wykorzystania w razie sytuacji nadzwyczajnej.

Funkcjonowanie CST zapewnia minister właściwy do spraw rozwoju regionalnego, który jest również administratorem danych osobowych gromadzonych w CST, w rozumieniu przepisów ustawy o ochronie danych osobowych i opracowuje instrukcje użytkownika tego systemu

zarówno dla beneficjentów jak i pracowników instytucji zaangażowanych w realizację RPO WK-P. Z kolei IP WUP jest odpowiedzialna za jakość danych wprowadzonych do CST.

Format i rodzaj przechowywanych dokumentów

Wszystkie dokumenty związane z zarządzaniem i wdrażaniem RPO WK-P oraz dofinansowaniem i realizacją projektów są przechowywane na powszechnie uznawanych nośnikach danych, w formie oryginałów lub kopii potwierdzonych za zgodność z oryginałem, w tym jako elektroniczne wersje dokumentów oryginalnych lub dokumenty istniejące wyłącznie w wersji elektronicznej.

Poza danymi przechowywanymi w CST, IP WUP, w celu zapewnienia prawidłowej ścieżki audytu, przechowuje pełną dokumentację związaną z zadaniami powierzonymi w ramach RPO WK-P, w tym w szczególności dotyczącą:

- zarządzania systemem, dokumentów wewnętrznych dotyczących zasad, trybu i sposobu funkcjonowania instytucji;
- uchwał i zarządzeń organów samorządu województwa oraz marszałka i odpowiednich zarządzeń Dyrektora WUP,
- kryteriów oceny i wyboru projektów,
- zawierania umów o dofinansowanie projektów wraz z aneksami do umów,
- list dofinansowanych projektów oraz wykazów zawartych umów o dofinansowanie projektów,
- realizacji projektów oraz ich modyfikacji,
- odwołań i protestów wnioskodawców i beneficjentów,
- Komitetu Monitorującego RPO WK-P,
- sprawozdawczości i monitoringu,
- ewaluacji i oceny RPO WK-P,
- przepływów środków finansowych w ramach RPO WK-P,
- wniosków o płatność, dyspozycji dokonania przelewów i płatności,
- deklaracji wydatków IP WUP,
- zasad rachunkowości i księgowości,
- kontroli systemowych i kontroli projektów, a także audytu,
- wykrywanych, sprawdzanych i raportowanych nieprawidłowości,
- środków odzyskanych i nieodzyskanych,
- zamówień publicznych,
- audytu wewnętrznego,
- pomocy technicznej,
- informacji i promocji,
- pomocy publicznej,
- całości korespondencji prowadzonej z beneficjentami oraz instytucjami, podmiotami i organami w zakresie RPO WK-P.

Dokumenty te są przechowywane w komórkach organizacyjnych IP WUP będących właścicielami danych procesów.

Termin przechowywania dokumentów programowych

Zgodnie z art. 140 ust. 1 rozporządzenia ogólnego, IP WUP zapewnia udostępnienie Komisji Europejskiej i Europejskiemu Trybunałowi Obrachunkowemu, wszystkich dokumentów

potwierdzających wydatek wspierany z funduszy polityki spójności w ramach projektu, przez okres 3 lat od dnia 31 grudnia, następującego po złożeniu zestawienia wydatków, w którym ujęto dany wydatek dotyczący danego projektu (bieg ww. terminu jest wstrzymywany w okresie, w którym IP WUP jest zobowiązana do udostępnienia dokumentów KE i ETO). Dodatkowo okres, o którym mowa powyżej zostaje przerwany w przypadku wszczęcia postępowania prawnego albo na należycie uzasadniony wniosek KE.

Ponadto, zgodnie z art. 23 ustawy wdrożeniowej, kontrole oraz audyty mogą być przeprowadzane w każdym czasie, od dnia otrzymania przez wnioskodawcę informacji o wyborze projektu do dofinansowania (z wyjątkiem określonym w art. 22 ust. 3 i 4 ww. ustawy), nie później niż do końca okresu wskazanego w art. 140 ust. 1 rozporządzenia ogólnego, z zastrzeżeniem przepisów, które mogą przewidywać dłuższy termin przeprowadzania kontroli, takich jak przepisy dotyczące:

- trwałości projektu;
- pomocy publicznej;
- pomocy de minimis;
- podatku od towarów i usług;
- kontroli krzyżowej międzyokresowej.

Zasady archiwizacji

Poza CST w IP WUP archiwizacja dokumentacji związanej z zarządzaniem i wdrażaniem zadań powierzonych w ramach RPO WK-P oraz dofinansowaniem i realizacją projektów jest oparta o system właściwy dla Wojewódzkiego Urzędu Pracy w Toruniu, w ramach którego obowiązuje „Instrukcja kancelaryjna Wojewódzkiego Urzędu Pracy”, która określa zasady postępowania z dokumentacją zapewniające jednolity sposób tworzenia, ewidencjonowania i przechowywania oraz ochronę przed utratą, uszkodzeniem bądź zniszczeniem akt w WUP. Organizację i zakres działania archiwum zakładowego w WUP oraz zasady postępowania z powstającą w nim, nadsyłąną i składaną dokumentacją określa „Instrukcja w sprawie organizacji i zakresu działania archiwum zakładowego Wojewódzkiego Urzędu Pracy”, która w szczególności ustala:

- tryb postępowania z dokumentacją spraw zakończonych, przekazywanymi do archiwum zakładowego,
- zasady przechowywania, ewidencjonowania i udostępniania dokumentacji w archiwum zakładowym,
- zasady i tryb przekazywania materiałów archiwalnych do archiwów państwowych,
- zasady i tryb brakowania dokumentacji niearchiwalnej.

W wydziałach WUP obowiązuje bezdziennikowy system kancelaryjny oparty na „Jednolitym rzeczowym wykazie akt dla Wojewódzkiego Urzędu Pracy w Toruniu”, który służy do oznaczenia, rejestracji łączenia i przechowywania akt.

Akta spraw załatwionych ostatecznie przechowuje się w odpowiednich komórkach organizacyjnych przez okres dwóch lat, licząc od 1 stycznia następnego roku po zakończeniu sprawy. Po tym terminie *uporządkowane przez komórkę organizacyjną* dokumenty przekazywane są do archiwum zakładowego na podstawie spisów zdawczo-odbiorczych.

Jednostki zaangażowane:

Wydział Organizacji i Administracji/ Kierownicy komórek zaangażowanych w realizację RPO WK-P		
Komórka organizacyjna odpowiedzialna za realizację zadania: Wydział Wdrażania RPO, Wydział ds. Kontroli, Wydział Obsługi Budżetu i Funduszy, Wydział Rynku Pracy		
Lp.	Osoba wykonująca działanie	Działanie
1.	Pracownik Wydziału Organizacji i Administracji	Opracowanie harmonogramu przekazywania akt z poszczególnych komórek do archiwum zakładowego.
2.	Kierownik komórki odpowiedzialnej za archiwizację	Wyznaczenie pracownika wydziału/ stanowiska odpowiedzialnego za przygotowanie i przekazanie dokumentów do archiwum zakładowego.
3.	Wyznaczony przez kierownika pracownik	Przygotowanie dokumentów do przekazania do archiwum zakładowego zgodnie z zaleceniami Pracownika Wydziału Organizacji i Administracji i z Instrukcją archiwalną.
4.	Wyznaczony przez kierownika pracownik	Przekazanie dokumentów do archiwum zakładowego w terminie wskazanym w harmonogramie przekazywania akt z poszczególnych komórek organizacyjnych
5.	Pracownik Wydziału Organizacji i Administracji	Archiwizacja dokumentacji procesu.
Terminy wykonania czynności:		
I kwartał roku - opracowanie harmonogramu przekazywania akt z poszczególnych komórek do archiwum zakładowego. Pozostałe działania wykonywane są w terminie niezwłocznym.		
Dokumenty stosowane w procesie/ załączniki:		
<ul style="list-style-type: none"> ➤ Instrukcja w sprawie organizacji i zakresu działania archiwum zakładowego Wojewódzkiego Urzędu Pracy w Toruniu Instrukcja kancelaryjna Wojewódzkiego Urzędu Pracy w Toruniu ➤ Jednolity rzeczowy wykaz akt dla Wojewódzkiego Urzędu Pracy w Toruniu 		

13.2 Przechowywanie i zapewnienie integralności oraz poufności danych

Podstawę do przetwarzania danych osobowych przez IP WUP w ramach powierzonych zadań stanowi *Porozumienie nr RR-IV-O.041.39.2015 w sprawie powierzenia Instytucji Pośredniczącej przetwarzania danych osobowych w związku z realizacją Regionalnego Programu Operacyjnego Województwa Kujawsko-Pomorskiego na lata 2014-2020*, zawarte 26 sierpnia 2015 r. pomiędzy IZ RPO WK-P a IP WUP (z późn. zm.).

IP WUP zostało powierzone przetwarzanie danych osobowych w ramach zbioru:

- a) Centralny system teleinformatyczny wspierający realizację programów operacyjnych, zwany „zbiorem CST”;
- b) Regionalny Program Operacyjny Województwa Kujawsko-Pomorskiego na lata 2014-2020, zwany „zbiorem RPO WK-P”.

Dane osobowe są powierzone IP WUP do przetwarzania w celu realizacji RPO WK-P, w tym w odniesieniu do:

- 1) aplikowania o dofinansowanie i realizacji projektów w ramach Programu,
- 2) zarządzania, kontroli, audytu, ewaluacji, sprawozdawczości i raportowania w ramach Programu;
- 3) zapewnienia realizacji obowiązku informacyjnego dotyczącego przekazywania do publicznej wiadomości informacji o podmiotach uzyskujących wsparcie z Programu.

Przetwarzanie danych osobowych odbywa się w pomieszczeniach służbowych do tego przeznaczonych. Pomieszczenia, w których przetwarzane są dane osobowe, powinny być zamknięte na czas nieobecności w nich osób zatrudnionych przy przetwarzaniu danych w sposób uniemożliwiający dostęp osób trzecich. Dokumenty zawierające dane osobowe w formie papierowej są przechowywane w zamkniętej szafie. Osoby zatrudnione w IP WUP (a także osoby będące w innym stosunku prawnym z IP WUP) przy przetwarzaniu danych osobowych, mające do nich dostęp, zobowiązane są do zachowania ich w tajemnicy zarówno w czasie zatrudnienia, jak i po jego ustaniu. Osoby zatrudnione (a także osoby będące w innym stosunku prawnym) przy przetwarzaniu danych osobowych w IP WUP posiadają imienne upoważnienia do przetwarzania danych osobowych. Szczegółowe informacje dotyczące zasad ochrony i przetwarzania danych osobowych w IP WUP zostały zawarte w *Polityce ochrony danych osobowych w Wojewódzkim Urzędzie Pracy w Toruniu* oraz *Instrukcji zarządzania systemami informatycznymi służącymi do przetwarzania danych w tym danych osobowych w Wojewódzkim Urzędzie Pracy w Toruniu*.

Jednostki zaangażowane:		
Komórki zaangażowane w realizację RPO WK-P/ Zespół Wdrażania i Monitorowania Systemu Zarządzania Bezpieczeństwem Informacji		
Komórka organizacyjna odpowiedzialna za realizację zadania:		
Zespół Wdrażania i Monitorowania Systemu Zarządzania Bezpieczeństwem Informacji		
Lp.	Osoba wykonująca działanie	Działanie
1.	Komórki zaangażowane w realizację RPO WK-P	Ustawiczne przestrzeganie zasad polityki przechowywania danych osobowych zgodnie z dokumentami - Polityką ochrony danych osobowych w Wojewódzkim Urzędzie Pracy w Toruniu oraz Instrukcją zarządzania systemami informatycznymi służącymi do przetwarzania danych w tym danych osobowych w Wojewódzkim Urzędzie Pracy w Toruniu. Nadzór nad przestrzeganiem i właściwym stosowaniem ww. dokumentów w WUP w Toruniu sprawują kierownicy wydziałów, kierownicy oddziałów, kierownicy i koordynatorzy zespołów oraz pracownicy zatrudnieni na samodzielnych stanowiskach. Natomiast kontrola w powyższym zakresie prowadzona jest przez Zespół Wdrażania i Monitorowania Systemu Zarządzania Bezpieczeństwem Informacji.
2.	Komórki zaangażowane w realizację RPO WK-P	Weryfikacja kompletności zgromadzonej dokumentacji i prowadzenie archiwizacji dokumentów w komórkach merytorycznych.
Termin wykonania czynności:		
Czynności w instrukcji wykonywane są na bieżąco.		
Dokumenty stosowane w procesie/ załączniki:		
<ul style="list-style-type: none"> ➤ <i>Wytyczne w zakresie warunków gromadzenia i przekazywania danych w postaci elektronicznej na lata 2014-2020</i> ➤ <i>Polityka ochrony danych osobowych w Wojewódzkim Urzędzie Pracy w Toruniu</i> 		

- | |
|---|
| <ul style="list-style-type: none">➤ Instrukcja zarządzania systemami informatycznymi służącymi do przetwarzania danych w tym danych osobowych w Wojewódzkim Urzędzie Pracy w Toruniu➤ RODO |
|---|

13.3 Obieg dokumentów

System kancelaryjny

Na podstawie Zarządzenia nr 20/2009 Dyrektora Wojewódzkiego Urzędu Pracy w Toruniu z dnia 30 września 2009 r. oraz Zarządzenia Nr 17/2012 Dyrektora Wojewódzkiego Urzędu Pracy w Toruniu z dnia 28 maja 2012 r. w Wojewódzkim Urzędzie Pracy w Toruniu (IP WUP) obowiązuje bezdziennikowy system kancelaryjny oparty na jednolitym rzeczowym wykazie akt służącym do oznaczania, rejestracji, łączenia i przechowywania akt.

Jednolity rzeczowy wykaz akt zawiera rzeczową klasyfikację oraz kwalifikację dokumentów ewidencjonowanych ze względu na okresy ich przechowywania oraz stanowi podstawę rejestracji i grupowania dokumentów w akta spraw.

Wraz z powyższym systemem kancelaryjnym w IP WUP równolegle działa elektroniczny system obiegu dokumentów TALGOS pozwalający na elektroniczną rejestrację, a także obieg dokumentów.

Za przyjęcie i rejestrację przesyłek wpływających oraz wychodzących z IP WUP odpowiada Wydział Organizacji i Administracji – Kancelaria. Pracownicy kancelarii dokonują wstępnej dekretacji przesyłek w wersji papierowej na właściwe komórki organizacyjne. Następnie Dyrektor WUP akceptuje bądź zmienia dekretacje w wersji papierowej oraz dokonuje dekretacji pism w formie elektronicznej w systemie TALGOS.

Zgodnie z systemem kancelaryjnym sprawa (nie pismo) rejestrowana jest tylko na podstawie pierwszego pisma w danej sprawie, otrzymanego z zewnątrz lub sporządzonego przez daną komórkę organizacyjną.

Rejestracja sprawy polega na wpisaniu jej do formularza spisu spraw.

W IP WUP nie są rejestrowane m.in.:

- 1) druki, czasopisma, książki, katalogi, dzienniki urzędowe, itp.,
- 2) biuletyny i komunikaty nie wymagające załatwienia,
- 3) pisma mylnie skierowane,
- 4) życzenia, zaproszenia, zawiadomienia lub pisma o podobnym charakterze,
- 5) oferty szkoleniowe.

Zasady dekretacji

Na każdej wpływającej do IP WUP korespondencji umieszcza się w prawym górnym rogu pierwszej strony pieczęć wpływu wraz z datownikiem określającą datę otrzymania.

Na korespondencji, która nie jest otwierana, pieczęć wpływu umieszcza się na przedniej stronie koperty. Pieczęć wpływu powinna zawierać pełną nazwę Urzędu oraz datę wpływu, miejsce na umieszczenie znaku sprawy oraz miejsce na dekretację korespondencji. Korespondencję zaopatrzoną w pieczęć wpływu ewidencjonuje się w elektronicznym rejestrze kancelaryjnym nadając jej liczbę porządkową.

W systemie TALGOS dekretacja dokonywana jest poprzez zastosowanie odpowiednich funkcjonalności tego systemu (wykorzystuje się model dekretacji bezpośredniej do konkretnych użytkowników/ grup użytkowników).

Korespondencja papierowa i elektroniczna zaewidencjonowana w kancelarii zostaje przekazana Dyrektorowi WUP w Toruniu w celu zapoznania się z nią oraz zadekretowania Wicedyrektorom oraz właściwym komórkom organizacyjnym.

W przypadku błędnej dekretacji jej zmiany dokonuje dekretujący.

Schemat dekretacji dokumentu wpływającego

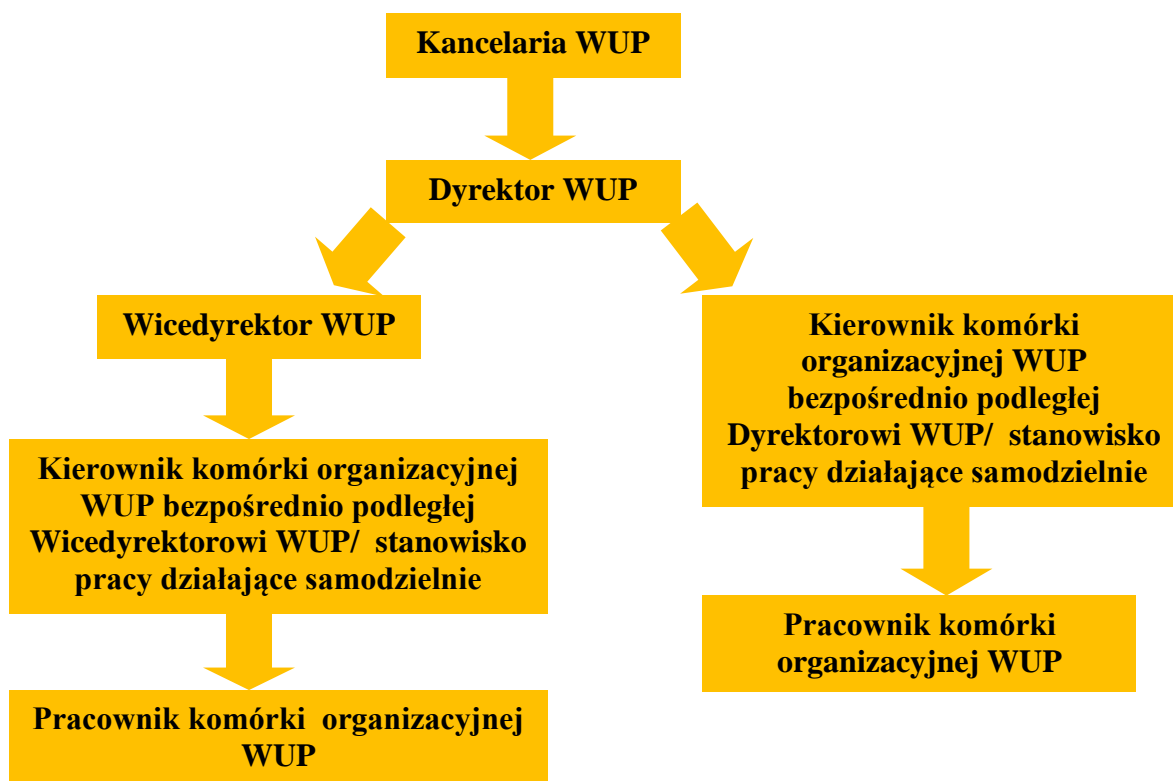

Jeżeli korespondencja dotyczy spraw wchodzących w zakres czynności różnych komórek organizacyjnych, oryginał pisma przekazuje się komórce organizacyjnej, do której należy załatwienie sprawy w podstawowym zakresie, natomiast do pozostałych komórek organizacyjnych trafia skan w wersji elektronicznej w systemie TALGOS. Wyjątek stanowi dokumentacja dotycząca kontroli zewnętrznej oraz skargi, której oryginał zawsze trafia do Wydziału Organizacji i Administracji.

Schemat dekretacji dokumentu wewnętrznego

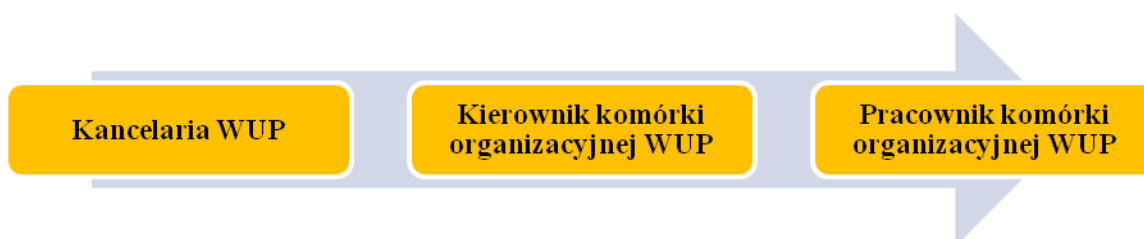

Oznaczenie spraw

Znak sprawy wpisuje się powyżej treści pisma z lewej strony. W przypadku wysyłki korespondencji w systemie TALGOS wprowadzony znak pisma powinien być tożsamy ze znakiem w wersji papierowej.

Znak sprawy jest cechą rozpoznawczą sprawy, który składa się z pięciu części:

PO.JN.0612.1.18

- PO – symbolu nazwy komórki organizacyjnej (zgodnej z obowiązującym regulaminem organizacyjnym Urzędu),
- JN - inicjały pracownika (imienia i nazwiska) – referenta sprawy,
- 0612 - symbolu klasyfikacji (oznaczenie liczbowe) dla określonego hasła klasyfikacyjnego według jednolitego rzeczowego wykazu akt,
- 1 - kolejny numer, pod którym sprawa została zarejestrowana w spisie spraw,
- 18 - dwóch ostatnich cyfr roku, w którym sprawa została wpisana do spisu spraw.

Wszystkie części znaku sprawy powinny być od siebie oddzielone kropkami.

Spisy spraw prowadzi się oddzielnie dla każdej teczki aktowej założonej według klas jednolitego rzeczowego wykazu akt dla Wojewódzkiego Urzędu Pracy w Toruniu.

Spisy spraw i teczki zakłada się na każdy rok kalendarzowy oddzielnie, jednakże w przypadku małej liczby korespondencji dopuszcza się, prowadzenie teczek przez okres dłuższy niż jeden rok.

Jeżeli zachodzi potrzeba wydzielenia określonych spraw z teczki w osobne zbiory, zakłada się podteczki, które otrzymują znak akt macierzystej teczki, założonej według jednolitego rzeczowego wykazu akt, oraz hasło z dodaniem nazwy sprawy wydzielonej. Podteczki zakłada się, w zależności od potrzeb, w układzie alfabetycznym podmiotów spraw bądź w układzie numerowym, zakładając dla niej oddzielny spis spraw, a w spisie spraw teczki macierzystej wpisuje się tytuł założonej podteczki.

Pracownik prowadzący sprawę, ostateczne załatwienie sprawy odnotowuje w spisie spraw przez wpisanie w odpowiedniej rubryce daty załatwienia.

Jeżeli przesyłka przekazana lub zadekretowana do prowadzącego sprawę nie kończy sprawy, prowadzący sprawę przygotowuje projekty pism i załatwia ją w odpowiednim dla niej trybie. Akta spraw niezakończonych w ciągu roku załatwia się w roku następnym, nie zmieniając dotychczasowego ich znaku i nie wpisując do nowego spisu spraw. Zmiana znaku sprawy z równoczesnym wpisaniem do nowego spisu spraw następuje dopiero wtedy, gdy wpłynie nowe pismo (zewnętrzne lub wewnętrzne) dotyczące sprawy wszczętej w poprzednim roku. W spisie spraw z poprzedniego roku, w rubryce "uwagi", należy wpisać "przeniesiono na rok znak"

Zasady akceptacji

W IP WUP obowiązuje akceptacja wielostopniowa, polegająca na weryfikacji i wstępnym zaakceptowaniu pisma przez kolejne nieupoważnione do podpisania pisma osoby, aż do ostatecznego zaakceptowania pisma przez osobę upoważnioną do jego podpisania. Uzależniona ona jest od rodzaju dokumentu, który jest sporządzany w komórce organizacyjnej, zgodnie z

Regulaminem organizacyjnym Wojewódzkiego Urzędu Pracy w Toruniu. Akceptacja, co do zasady odbywa się w ramach pionowej struktury zarządzania tj.– Kierownik Wydziału, Wicedyrektor ds. Rynku Pracy a na końcu Dyrektor WUP. W przypadku wybranych procedur nie jest wymagana akceptacja Kierownika Wydziału Wdrażania RPO oraz Wicedyrektora ds. Rynku Pracy. W przypadku nieobecności osób wyznaczonych do wykonania czynności określonych w IW IP WUP, czynności tych dokonują osoby je formalnie zastępujące bądź właściwe osoby wyższe w hierarchii służbowej. Szczegółowe zasady akceptacji opisano w ramach poszczególnych procedur IW IP WUP.

Przekazanie projektów pism do akceptacji następuje w:

- 1) postaci papierowej (w dwóch egzemplarzach, przy czym jeden egzemplarz stanowiący potwierdzenie dołączany jest do akt sprawy. W przypadku konieczności posiadania większej liczby egzemplarzy sporządza się ich odpowiednią ilość;
- 2) w postaci elektronicznej.

Schemat akceptacji pisma zewnętrznego

- a. w ramach komórek zaangażowanych w realizację RPO WK-P będących w strukturze pionowej Wicedyrektora WUP

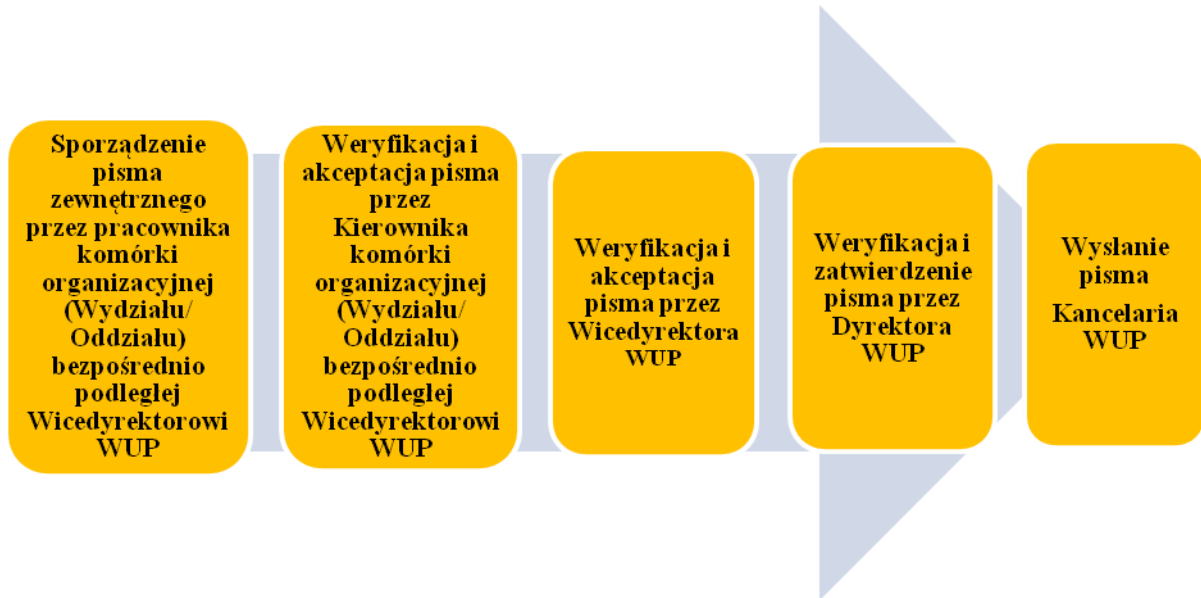

- b. w ramach komórek zaangażowanych w realizację RPO WK-P będących bezpośrednio w strukturze pionowej Dyrektora WUP

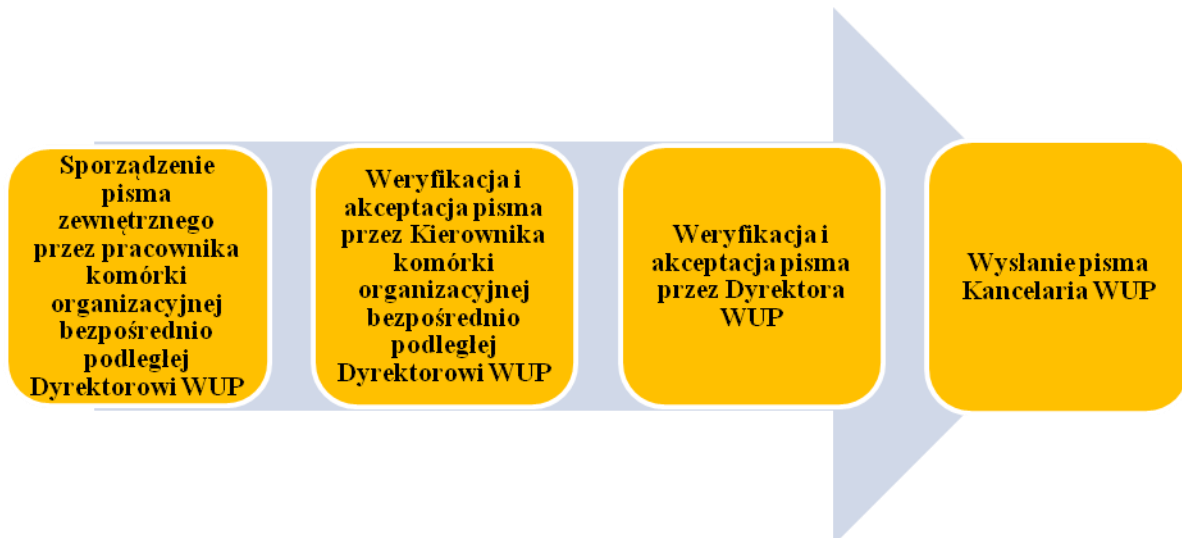

W przypadku sporządzenia pisma zewnętrznego (np. do wnioskodawcy, beneficjenta) pracownik danej komórki organizacyjnej sporządza projekt pisma, następnie przekazuje go do akceptacji zgodnie z powyższym schematem akceptacji.

- jeżeli przedstawiony projekt pisma wymaga poprawek, akceptujący udziela prowadzącemu sprawę, wskazówek dotyczących niezbędnych poprawek;
- jeżeli przedstawiony projekt pisma nie wymaga poprawek, akceptujący zgodnie z powyższym schematem akceptuje pismo parafując jeden egzemplarz, pismo zostaje przekazane do zatwierdzenia Dyrektorowi WUP, następnie po zatwierdzeniu pracownik danej komórki organizacyjnej IP WUP wprowadza pismo do elektronicznego systemu TALGOS oraz przekazuje do kancelarii celem wysyłki.

W przypadku pism zewnętrznych, podczas nieobecności Dyrektora WUP, pisma podpisywane (zatwierdzane) są przez Wicedyrektora na podstawie odpowiedniego upoważnienia.

Na egzemplarzu pisma przeznaczonym do włączenia do akt sprawy pracownicy kancelarii umieszczają informację co do sposobu wysyłki (zgodnie ze sposobem określonym przez pracownika komórki organizacyjnej w systemie TALGOS, (np. list polecony, list priorytetowy, itp.), datę i parafkę oraz potwierdzenie dokonania wysłania przesyłki.

W przypadku gdy projekt pisma jest przedstawiony do akceptacji w postaci elektronicznej, akceptujący lub inna osoba na jego polecenie może dokonać bezpośrednio niezbędnych poprawek i przygotować dwa egzemplarze pisma w wersji papierowej.

Projekty pism przeznaczone do wysyłki za pomocą środków komunikacji elektronicznej przedstawia się do podpisu wyłącznie w postaci elektronicznej (w zależności od możliwości i potrzeb, podpisem kwalifikowanym lub profilem zaufanym) lub podpisuje odręcznie wydrukowaną treść pisma w postaci elektronicznej (egzemplarz przeznaczony do włączenia do akt sprawy).

Pisma przeznaczone do wysyłki w postaci elektronicznej mogą być wysyłane automatycznie, po ich podpisaniu bezpiecznym podpisem elektronicznym przez elektroniczną skrzynkę podawczą.

Schemat akceptacji pisma wewnętrznego

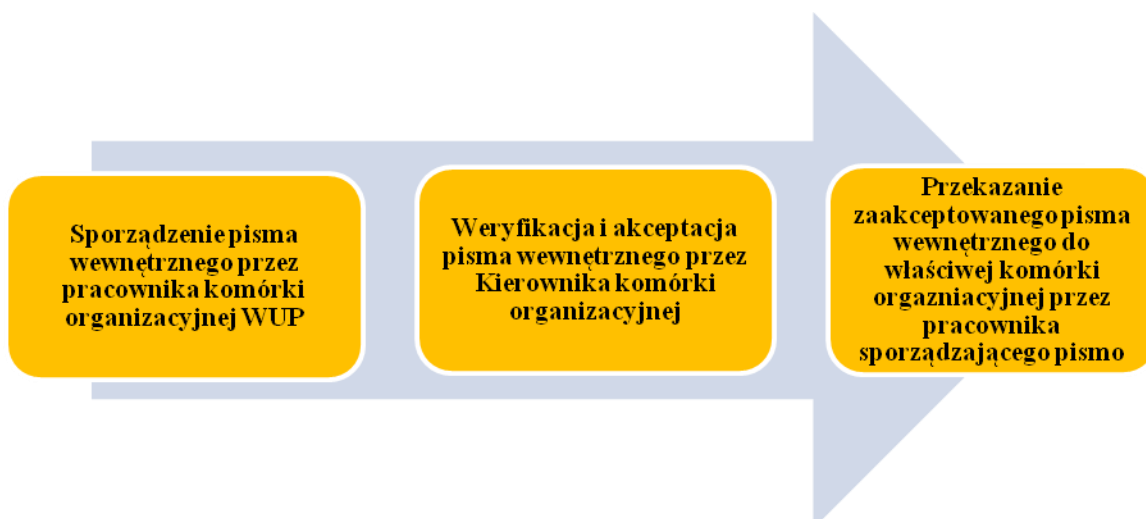

W przypadku sporządzenia pisma wewnętrznego pracownik danej komórki organizacyjnej sporządza projekt pisma i przekazuje go do akceptacji Kierownikowi komórki organizacyjnej, a następnie po zaakceptowaniu pisma wewnętrznego, przekazanie pisma przez pracownika komórki organizacyjnej do właściwej komórki organizacyjnej.

Wewnętrzny obieg akt

Obieg akt między wydziałami odbywa się za pośrednictwem kancelarii lub poczty elektronicznej. Obieg akt odbywa się bez pokwitowania. Za pokwitowaniem doręcza się wyłącznie akta, co do których obowiązek pokwitowania wynika z odrębnych przepisów.

Zasady sporządzania, obiegu i kontroli dokumentów finansowo – księgowych w Urzędzie określa Zarządzenie Nr 9/2016 Dyrektora Wojewódzkiego Urzędu Pracy w Toruniu z dnia 14.09.2016 r.

Zasady przyjmowania, rejestrowania, obiegu oraz archiwizacji dokumentów związanych z Europejskim Funduszem Społecznym są zawarte w procedurach przyjętych zgodnie z Programami Europejskiego Funduszu Społecznego.

W przypadku reorganizacji lub likwidacji komórki organizacyjnej uporządkowaną dokumentację spraw zakończonych należy przekazać do archiwum zakładowego na podstawie spisów zdawczo – odbiorczych.

Dokumentację spraw nie zakończonych należy przekazać na podstawie spisów zdawczo – odbiorczych komórce organizacyjnej, która przejęła zadania zreorganizowanej komórki. Kopię spisu należy przekazać do archiwum zakładowego.

CZEŚĆ II
POZIOM PROJEKTÓW

14. WYBÓR PROJEKTÓW

Wzory załączników określone w procesie stanowią wzory minimalne, które mogą być modyfikowane, stosownie do specyfiki danego naboru pozakonkursowego/konkursu, na etapie sporządzania dokumentacji.

14.1 Tryb pozakonkursowy

14.1.1 Konsultowanie założeń do projektów pozakonkursowych/Planu Działania oraz identyfikacja tych projektów

Jednostki zaangażowane: Wydziału Wdrażania RPO/ Wydział Rynku Pracy/ Wicedyrektor ds. Rynku Pracy/ Dyrektor WUP/ PUP/IZ RPO WK-P/ KM		
Komórka organizacyjna odpowiedzialna za realizację zadania: Zespół ds. Wdrażania i Monitorowania		
Lp.	Osoba wykonująca działanie	Działanie
1.	Stanowisko ds. Wdrażania i Monitorowania	Konsultacje z IZ RPO WK-P projektu <i>Planu Działania na dany rok</i> dotyczącej Działania 8.1 (<i>dalej: PD</i>), które zawierają zbiorczą informację na temat: grup docelowych, zakładanych do realizacji form wsparcia, efektywności kosztowej, efektywności zatrudnieniowej projektów, projektu kryteriów wyboru.
2.	Stanowisko ds. Wdrażania i Monitorowania	Sporządzenie informacji w formie papierowej lub elektronicznej do Powiatowych Urzędów Pracy województwa kujawsko-pomorskiego zawierającej projekt <i>PD</i> do konsultacji. Projekt <i>PD</i> może być konsultowany z PUP również przed konsultacjami IP WUP z IZ RPO WK-P.
3.	Kierownik Wydziału Wdrażania RPO	Weryfikacja informacji do PUP. Jeśli TAK – akceptacja. Jeśli NIE - pkt 2.
4.	Wicedyrektor ds. Rynku Pracy	Weryfikacja informacji do PUP. Jeśli TAK – akceptacja. Jeśli NIE - pkt 2.
5.	Dyrektor WUP	Weryfikacja informacji do PUP. Jeśli TAK – zatwierdzenie. Jeśli NIE - pkt 2.
6.	Stanowisko ds. Wdrażania i Monitorowania	Wysłanie informacji do PUP wraz z projektem <i>PD</i> .

7.	Stanowisko ds. Wdrażania i Monitorowania	Po otrzymaniu odpowiedzi od PUP aktualizacja projektu PD (biorące pod uwagę informacje uzyskane od PUP).
8.	Kierownik Wydziału Wdrażania RPO	Weryfikacja projektu <i>PD</i> . Jeśli TAK – akceptacja. Jeśli NIE - pkt 7.
9.	Wicedyrektor ds. Rynku Pracy	Weryfikacja projektu <i>PD</i> . Jeśli TAK – akceptacja. Jeśli NIE - pkt 7.
10.	Dyrektor WUP	Weryfikacja projektu <i>PD</i> . Jeśli TAK – zatwierdzenie. Jeśli NIE - pkt 7.
11.	Stanowisko ds. Wdrażania i Monitorowania	Przekazanie w formie papierowej lub elektronicznej do IZ RPO WK-P zweryfikowanego projektu <i>PD</i> w celu uzyskania zatwierdzenia. <i>PD</i> również podlega zatwierdzeniu przez KM jednakże do procesu identyfikacji konieczne jest zatwierdzenie IZ RPO WK-P w formie uchwały Zarządu WK-P. Zatwierdzenie <i>PD</i> przez KM następuje poprzez zatwierdzenie kryteriów wyboru projektów. Złożenie przez IP WUP projektu <i>PD</i> jest traktowane jako zgłoszenie tego projektu w procesie identyfikacji projektu, w rozumieniu <i>Wytycznych w zakresie trybów wyboru projektów na lata 2014-2020⁶</i> .
12.	Stanowisko ds. Wdrażania i Monitorowania	Przekazanie dokumentu do Wydziału Rynku Pracy celem zamieszczenia na stronie internetowej IP WUP, po ostatecznym zatwierdzeniu przez IZ RPO WK-P i KM.
13.	Pracownik Wydziału Rynku Pracy	Zamieszczenie na stronie internetowej IP WUP zatwierdzonego <i>PD</i> .
Identyfikacja projektów pozakonkursowych		
14.	Stanowisko ds. Wdrażania i Monitorowania	Po uzyskaniu informacji niezbędnych do uzupełnienia <i>Wykazu projektów zidentyfikowanych (zał. nr 5 do SZOOP)</i> , tj. dotyczących zatwierdzonych kryteriów wyboru, dostępnych środków Funduszu Pracy w podziale na poszczególne PUP na podstawie zatwierdzonych przez Sejmik Województwa kryteriów podziału środków FP, zatwierdzonych przez Zarząd WK-P zasad wykorzystania FP, informacji z MPRiPS dot. limitów na dany rok FP, uzupełnienie <i>Wykazu projektów zidentyfikowanych</i> w zakresie dotyczącym Działania 8.1.

⁶Ponadto w RPO WK-P znajduje się zapis dot. wnioskodawców składających wnioski w pozakonkursowym trybie wyboru projektów dot. rynku pracy tj.: „Projekty w ramach PI wybierane będą w trybie konkursowym oraz pozakonkursowym. Zastosowanie trybu pozakonkursowego wynika ze sposobu współfinansowania krajowego zaplanowanego dla tej części Programu w postaci środków Funduszu Pracy. Wybierane w trybie pozakonkursowym projekty będą realizowane przez powiatowe urzędy pracy.”

15.	Kierownik Wydziału Wdrażania RPO	Weryfikacja uzupełnionego <i>Wykazu projektów zidentyfikowanych</i> . Jeśli TAK – akceptacja. Jeśli NIE - pkt 14.
16.	Wicedyrektor ds. Rynku Pracy	Weryfikacja uzupełnionego <i>Wykazu projektów zidentyfikowanych</i> . Jeśli TAK – akceptacja. Jeśli NIE - pkt 14.
17.	Dyrektor WUP	Weryfikacja uzupełnionego <i>Wykazu projektów zidentyfikowanych</i> . Jeśli TAK – zatwierdzenie. Jeśli NIE - pkt 14.
18.	Stanowisko ds. Wdrażania i Monitorowania	Przekazanie w formie papierowej lub elektronicznej uzupełnionego <i>Wykazu projektów zidentyfikowanych</i> do IZ RPO WK-P.
19.	Stanowisko ds. Wdrażania i Monitorowania	Po otrzymaniu informacji z IZ RPO WK-P o aktualizacji <i>Wykazu projektów zidentyfikowanych</i> (załącznik nr 5 do SZOOP), przekazanie informacji o projektach zidentyfikowanych do Wydziału Rynku Pracy celem zamieszczenia na stronie internetowej IP WUP.
20.	Pracownik Wydziału Rynku Pracy	Zamieszczenie na stronie internetowej IP WUP informacji nt. zatwierzonego <i>Wykazu projektów zidentyfikowanych</i> . Projekt może być usunięty z <i>Wykazu projektów zidentyfikowanych</i> , gdy: – potencjalny wnioskodawca zrezygnuje z realizacji projektu lub – wniosek o dofinansowanie projektu nie zostanie złożony w ostatecznym terminie wskazanym w ponownym wezwaniu, lub – projekt przestanie spełniać przesłanki identyfikacji, o których mowa w art. 48 ust. 3 ustawy wdrożeniowej lub – projekt uzyska negatywną ocenę (w tym wniosek o dofinansowanie projektu zostanie pozostawiony bez rozpatrzenia) lub – umowa o dofinansowanie projektu zostanie rozwiązana. O wystąpieniu powyższych okoliczności IP WUP niezwłocznie informuje IZ RPO WK-P.
21.	Stanowisko ds. Wdrażania i Monitorowania	Archiwizacja dokumentacji projektu.
Termin wykonania czynności:		
Konsultacja projektu <i>PD</i> przebiega w terminie wskazanym przez IZ RPO WK-P lub w terminie umożliwiającym uruchomienie naboru. Umieszczenie projektów w <i>Wykazie projektów zidentyfikowanych</i> , który jest załącznikiem do SZOOP następuje najpóźniej w terminie 3 miesięcy od dnia zidentyfikowania projektu, poprzez przyjęcie uchwały przez Zarząd WK-P.		
Dokumenty stosowane w procesie/ załączniki:		
<ul style="list-style-type: none"> ➤ <i>Wytyczne w zakresie trybów wyboru projektów na lata 2014-2020</i> ➤ <i>Wytyczne w zakresie realizacji projektów finansowanych ze środków FP w ramach programów operacyjnych współfinansowanych z EFS na lata 2014-2020</i> 		

14.1.2 Wybór projektów w trybie pozakonkursowym

Jednostki zaangażowane: Wydziału Wdrażania RPO/ Wydział Rynku Pracy/ Wicedyrektor ds. Rynku Pracy/ Dyrektor WUP/ Wydział Organizacji i Administracji/ IZ RPO WK-P/ PUP		
Komórka organizacyjna odpowiedzialna za realizację zadania: Zespół ds. Projektów Pozakonkursowych		
Lp.	Osoba wykonująca działanie	Działanie
1.	Stanowisko ds. Wdrażania i Monitorowania Działania/Poddziałania	Po zatwierdzeniu kryteriów wyboru projektów przez KM przygotowanie <i>Informacji o naborze wniosków o dofinansowanie projektów PUP współfinansowanych ze środków EFS w ramach Regionalnego Programu Operacyjnego Województwa Kujawsko-Pomorskiego na lata 2014-2020</i> (zał. 14.1.2 – 8) wraz z załącznikami (dalej: <i>Informacji o naborze</i>).
2.	Kierownik Wydziału Wdrażania RPO	Weryfikacja <i>Informacji o naborze</i> . Jeśli TAK – akceptacja. Jeśli NIE - pkt 1.
3.	Wicedyrektor ds. Rynku Pracy	Weryfikacja <i>Informacji o naborze</i> . Jeśli TAK - akceptacja. Jeśli NIE - pkt 1.
4.	Dyrektor WUP	Weryfikacja <i>Informacji o naborze</i> . Jeśli TAK – zatwierdzenie Jeśli NIE - pkt 1.
5.	Stanowisko ds. Wdrażania i Monitorowania Działania/Poddziałania	Uzupełnienie formularza zgłoszeniowego dotyczącego naboru pozakonkursowego do GWD.
6.	Stanowisko ds. Wdrażania i Monitorowania Działania/Poddziałania	Przekazanie elektronicznie formularza zgłoszeniowego dotyczącego naboru pozakonkursowego do GWD, do IZ RPO WK-P celem wprowadzenia danych o naborze do GWD.
7.	Stanowisko ds. Wdrażania i Monitorowania Działania/Poddziałania	Przygotowanie e-maila do Wydziału Rynku Pracy celem przekazania <i>Informacji o naborze</i> .
8.	Stanowisko ds. Wdrażania i Monitorowania Działania/Poddziałania	Przekazanie <i>Informacji o naborze</i> w wersji elektronicznej do Wydziału Rynku Pracy celem zamieszczenia na stronie internetowej IP WUP, na stronie internetowej Programu oraz na portalu.
9.	Pracownik Wydziału Rynku Pracy	Zamieszczenie <i>Informacji o naborze</i> na stronie internetowej IP WUP, na stronie internetowej Programu oraz na portalu.
10.	Stanowisko ds. Projektów	Po zamieszczeniu <i>Informacji o naborze</i> na stronie internetowej IP WUP wprowadzenie danych do SL2014 dotyczących naboru wniosków o dofinansowanie projektu informacje o naborze do GWD wprowadza IZ RPO WK-P.

		Przygotowanie wezwania do złożenia wniosku o dofinansowanie projektu do wnioskodawców (zał. 14.1.2-1).
11.	Kierownik Wydziału Wdrażania RPO	Weryfikacja wezwania. Jeśli TAK – akceptacja. Jeśli NIE – pkt 10.
12.	Wicedyrektor ds. Rynku Pracy	Weryfikacja wezwania. Jeśli TAK – akceptacja. Jeśli NIE – pkt 10.
13.	Dyrektor WUP	Weryfikacja wezwania. Jeśli TAK – zatwierdzenie. Jeśli NIE – pkt 10.
14.	Stanowisko ds. Projektów	Wysłanie wezwania za potwierdzeniem odbioru do wnioskodawcy.
15.	Stanowisko ds. Wdrażania i Monitorowania Działania/Poddziałania	Przyjęcie wniosków o dofinansowanie projektu złożonych w odpowiedzi na wezwanie oraz rejestru złożonych wniosków o dofinansowanie projektów przekazanego przez Pracownika Kancelarii WUP. Wniosek o dofinansowanie projektu w formie papierowej może być dostarczony: ➤ do Kancelarii IP WUP – decyduje data wpływu do Kancelarii IP WUP; ➤ poprzez wysłanie w formie dokumentu elektronicznego do IP WUP, a nadawca otrzyma urzędowe poświadczenie odbioru – decyduje data i godzina wytworzenia urzędowego poświadczenia odbioru.
16.	Stanowisko ds. Projektów	Sprawdzenie czy wnioski o dofinansowanie projektów zostały złożone w terminie wskazanym w wezwaniu do składania wniosków o dofinansowanie projektów w trybie pozakonkursowym w formie papierowej i elektronicznej w GWD.
17.	Stanowisko ds. Projektów	W przypadku niezłożenia wniosku o dofinansowanie projektu w wyznaczonym terminie, przygotowane jest ostateczne wezwanie wnioskodawcy do złożenia wniosku o dofinansowanie projektu (zał. 14.1.2-1), z wyznaczonym ostatecznym terminem.
18.	Kierownik Wydziału Wdrażania RPO	Weryfikacja ostatecznego wezwania. Jeśli TAK - akceptacja. Jeśli NIE – pkt 17.
19.	Wicedyrektor ds. Rynku Pracy	Weryfikacja ostatecznego wezwania. Jeśli TAK - akceptacja. Jeśli NIE – pkt 17.
20.	Dyrektor WUP	Weryfikacja ostatecznego wezwania.

		Jeśli TAK - zatwierdzenie. Jeśli NIE – pkt 17.
21.	Stanowisko ds. Projektów	Wysłanie ostatecznego wezwania do wnioskodawcy za potwierdzeniem odbioru.
22.	Stanowisko ds. Wdrażania i Monitorowania Działania/Poddziałania	W przypadku otrzymania wniosku o dofinansowanie projektu w wyniku ostatecznego wezwania, następuje powtórzenie punktu od 15 do 16, następnie przejście do punktu 27. Po uzyskaniu informacji od Pracownika Stanowiska ds. Projektów o niezłożeniu wniosku o dofinansowanie projektu po ostatecznym wezwaniu, przygotowywanie pisma do IZ RPO WK-P dotyczącego wykreślenia projektu z <i>Wykazu projektów zidentyfikowanych</i> , stanowiącego załącznik do SZOOP. Informacja jest przekazywana do wiadomości Pracownika Stanowiska ds. Wdrażania i Monitorowania w celach informacyjnych.
23.	Kierownik Wydziału Wdrażania RPO	Weryfikacja pisma do IZ RPO WK-P. Jeśli TAK - akceptacja. Jeśli NIE - pkt 22.
24.	Wicedyrektor ds. Rynku Pracy	Weryfikacja pisma do IZ RPO WK-P. Jeśli TAK - akceptacja. Jeśli NIE - pkt 22.
25.	Dyrektor WUP	Weryfikacja pisma do IZ RPO WK-P. Jeśli TAK - zatwierdzenie. Jeśli NIE - pkt 22.
26.	Stanowisko ds. Wdrażania i Monitorowania Działania/Poddziałania	Wysłanie pisma do IZ RPO WK-P drogą pocztową oraz drogą elektroniczną. W przypadku zgłoszenia uwag przez IZ RPO WK-P – pkt 22.
27.	Kierownik Wydziału Wdrażania RPO	Wyznaczenie pracowników na Stanowisku ds. Projektów do weryfikacji warunków formalnych i oczywistych omyłek, o których mowa w Informacji o naborze.
28.	Stanowisko ds. Projektów	Przed przystąpieniem do weryfikacji warunków formalnych i oczywistych omyłek, podpisanie deklaracji poufności i oświadczenia o bezstronności, zawartych w karcie weryfikacji warunków formalnych i oczywistych omyłek (zał. 14.2.7-3).
29.	Stanowisko ds. Projektów	W momencie rozpoczęcia weryfikacji warunków formalnych i oczywistych omyłek w terminie nie później niż 6 dni roboczych od zakończenia naboru, ustawienie statusu informującego o rozpoczęciu weryfikacji w GWD.
30.	Stanowisko ds. Projektów	Weryfikacja warunków formalnych i oczywistych omyłek (za pomocą karty weryfikacji warunków formalnych i oczywistych omyłek - zał. 14.2.7-3). Karta weryfikacji warunków formalnych i oczywistych omyłek jest weryfikowana i zatwierdzana przez Kierownika Wydziału Wdrażania RPO.

		<p>W przypadku, gdy wniosek o dofinansowanie projektu zawiera braki w zakresie warunków formalnych/oczywiste omyłki, sporządzone jest pismo wzywające wnioskodawcę do uzupełnienia wniosku o dofinansowanie/poprawienia oczywistej omyłki we wniosku o dofinansowanie projektu (zał. 14.1.2-2) w terminie 7 dni roboczych od dnia doręczenia wezwania (w przypadku wezwania przekazanego drogą pocztową) albo od dnia następującego po dniu wysłania wezwania (w przypadku wezwania przekazanego drogą elektroniczną), pod rygorem pozostawienia wniosku o dofinansowanie projektu bez rozpatrzenia. Termin na uzupełnienie/ poprawę zostanie każdorazowo określony w wezwaniu do składania wniosków o dofinansowanie projektów.</p> <p>Ponadto istnieje możliwość poprawienia oczywistej omyłki z urzędu, przez Stanowisko ds. Projektów, o czym wnioskodawca jest informowany pismem (zał. 14.1.2 - 3).</p> <p>Sposób i forma komunikacji między wnioskodawcą a IP WUP zostaną wskazane w Informacji o naborze.</p> <p>W przypadku projektów, które mogą podlegać ocenie formalno-merytorycznej - zmiana statusu wniosku o dofinansowanie projektu w GWD , przejście do pkt.40.</p>
31.	Kierownik Wydziału Wdrażania RPO	<p>Weryfikacja pisma.</p> <p>Jeśli TAK – akceptacja. Jeśli NIE –pkt 30.</p>
32.	Wicedyrektor ds. Rynku Pracy	<p>Weryfikacja pisma.</p> <p>Jeśli TAK – akceptacja. Jeśli NIE – pkt 30.</p>
33.	Dyrektor WUP	<p>Weryfikacja pisma.</p> <p>Jeśli TAK – zatwierdzenie. Jeśli NIE – pkt 30.</p>
34.	Stanowisko ds. Projektów	<p>Wysłanie pisma do wnioskodawców drogą pocztową za potwierdzeniem odbioru albo drogą elektroniczną oraz zmiana statusu w GWD jeśli konieczna jest korekta wniosku o dofinansowanie projektu.</p>
35.	Stanowisko ds. Projektów	<p>Weryfikacja poprawionych/uzupełnionych wniosków o dofinansowanie pod kątem uzupełnienia braków w zakresie warunków formalnych/poprawienia oczywistych omyłek, za pomocą karty weryfikacji warunków formalnych i oczywistych omyłek (zał. 14.2.7 - 3).</p>
36.	Stanowisko ds. Projektów	<p>W przypadku poprawności wniosku o dofinansowanie projektu, projekt kierowany jest do oceny formalno-merytorycznej. Następuje zmiana statusu wniosku o dofinansowanie projektu w GWD, przejście do pkt 40.</p>

		<p>W przypadku, gdy wniosek o dofinansowanie projektu:</p> <ul style="list-style-type: none"> ➤ został poprawiony/uzupełniony niezgodnie z wezwaniem, w tym z uchybieniem wyznaczonego terminu; ➤ nie został uzupełniony/poprawiony, <p>sporządzenie pisma informującego wnioskodawcę o pozostawieniu wniosku o dofinansowanie projektu bez rozpatrzenia (zał. 14.1.2-4) oraz zmiana statusu w GWD . Ponadto projekt jest usuwany z <i>Wykazu projektów zidentyfikowanych</i> zgodnie z pkt. 22-26 instrukcji.</p> <p>Uwaga: wniosek poprawiony/uzupełniony w zakresie wykraczającym poza wezwanie, tj. oczywistych omyłek i warunków formalnych niewskazanych w przekazanym piśmie przez IP WUP a dostrzeżonych przez wnioskodawcę, nie podlega pozostawieniu bez rozpatrzenia, jeżeli poprawa/uzupełnienie prowadzą do dostosowania treści wniosku do istniejącego stanu faktycznego lub prawnego i mieszczą się w zakresie weryfikacji warunków formalnych lub oczywistych omyłek. Wniosek taki, w przypadku pozytywnego wyniku weryfikacji przekazywany jest do oceny formalno-merytorycznej</p> <p>Wniosek o dofinansowanie projektu pozostawiony bez rozpatrzenia zostaje zarchiwizowany.</p>
37.	Kierownik Wydziału Wdrażania RPO	<p>Weryfikacja pisma informującego o pozostawieniu wniosku o dofinansowanie projektu bez rozpatrzenia.</p> <p>Jeśli TAK – akceptacja. Jeśli NIE – pkt 36.</p>
38.	Wicedyrektor ds. Rynku Pracy	<p>Weryfikacja pisma informującego o pozostawieniu wniosku o dofinansowanie projektu bez rozpatrzenia.</p> <p>Jeśli TAK – akceptacja. Jeśli NIE – pkt 36.</p>
39.	Dyrektor WUP	<p>Weryfikacja pisma informującego o pozostawieniu wniosku o dofinansowanie projektu bez rozpatrzenia.</p> <p>Jeśli TAK – zatwierdzenie. Jeśli NIE – pkt 36.</p>
40.	Kierownik Wydziału Wdrażania RPO	<p>Wyznaczenie pracowników WUP do oceny formalno-merytorycznej projektów. Oceny formalno-merytorycznej danego projektu dokonuje jedna osoba.</p>
41.	Stanowisko ds. Monitorowania i Wdrażania Działania/Poddziałania; Stanowisko ds. Projektów	<p>Do oceny formalno-merytorycznej przekazywane są wnioski o dofinansowanie projektu spełniające warunki formalne i niezawierające oczywistych omyłek po otrzymaniu odpowiedzi (korespondencja e-mail) od obserwatora IP WUP IMS Signals w zakresie dot. obecności wnioskodawców w bazie IMS Signals. Wprowadzenie do SL2014 danych dot. wniosków o dofinansowanie projektów.</p> <p>Osoba przeprowadzająca ocenę formalno-merytoryczną projektu w trybie pozakonkursowym musi:</p>

		<ul style="list-style-type: none"> ➤ spełniać warunki dotyczące poziomu jej kwalifikacji zgodnie z polityką szkoleniową określoną przez IP WUP; ➤ posiadać odpowiedni certyfikat co jest weryfikowane przez Pracownika Stanowiska ds. Monitorowania i Wdrażania Działania/Poddziałania (weryfikacja oceniających następuje zgodnie z otrzymaną od Koordynatora ds. platformy e-learningowej aktualną listą pracowników WUP, którzy posiadają odpowiedni certyfikat do dokonywania oceny, potwierdzający realizację obowiązkowego programu szkoleniowego) oraz ➤ złożyć deklarację poufności (zał. 14.1.2-9) i oświadczenie o bezstronności (zał. 14.1.2-10). <p>Ocena formalno–merytoryczna projektu w trybie pozakonkursowym, przeprowadzana jest za pomocą karty oceny formalno-merytorycznej (zał. do Informacji o naborze) i obejmuje weryfikację spełnienia przez projekt wszystkich kryteriów: ogólnych formalnych, ogólnych horyzontalnych, ogólnych merytorycznych oraz szczegółowych dostępu (jeśli dotyczy), .</p> <p>Powyższe kryteria oceniane są metodą zero-jedynkową (spełnia/nie spełnia). W przypadku:</p> <ul style="list-style-type: none"> ➤ spełnienia przez projekt wszystkich ww. kryteriów – zakończenie oceny; ➤ konieczności poprawy lub uzupełnienia projektu – skierowanie projektu do poprawy lub uzupełnienia; ➤ niespełnienia przynajmniej jednego z powyższych kryteriów – zakończenie oceny. <p>W przypadku stwierdzenia w trakcie oceny projektu, braków w zakresie warunków formalnych lub oczywistych omyłek uniemożliwiających ocenę projektu, oceniający odnotowuje ten fakt w KOF-M i wstrzymuje ocenę, a następnie informuje Stanowisko ds. Monitorowania i Wdrażania Działania/Kierownika Wydziału Wdrażania RPO. Weryfikacja warunków formalnych i oczywistych omyłek przebiega na zasadach wskazanych pkt 27-39.</p> <p>Ponadto istnieje możliwość poprawienia oczywistej omyłki z urzędu przez oceniającego, o czym wnioskodawca jest informowany.</p>
42.	Stanowisko ds. Projektów	Aktualizacja danych/ statusu w SL2014 oraz aktualizacja statusu w GWD .
43.	Stanowisko ds. Projektów	Sporządzenie pisma informującego wnioskodawcę o: pozytywnej ocenie projektu i wybraniu jego projektu do dofinansowania wraz z kopią KOF-M (zał. 14.1.2-5), lub konieczności poprawy lub uzupełnienia projektu w terminie wyznaczonym przez IP WUP z kopią KOF-M (zał. 14.1.2 – 6).
44.	Kierownik Wydziału Wdrażania RPO	Weryfikacja pisma. Jeśli TAK - akceptacja.

		Jeśli NIE - pkt 43.
45.	Wicedyrektor ds. Rynku Pracy	Weryfikacja pisma. Jeśli TAK - akceptacja. Jeśli NIE - pkt 43.
46.	Dyrektor WUP	Weryfikacja pisma. Jeśli TAK – zatwierdzenie. Jeśli NIE - pkt 43.
47.	Stanowisko ds. Projektów	Wysłanie pisma do wnioskodawcy za potwierdzeniem odbioru.
48.	Stanowisko ds. Projektów	W przypadku przyjęcia uzupełnionego/ poprawionego projektu uzupełniony/ poprawiony projekt jest weryfikowany poprzez ponowne wypełnienie KOF-M. W przypadku braku poprawy/uzupełnienia projektu przez wnioskodawcę sporządzenie pisma informującego o negatywnej ocenie projektu wraz z uzasadnieniem wyniku oceny każdego z kryteriów negatywnie ocenionego wraz z kopią KOF-M. Postępowanie zgodnie z pkt 44-47. Uwaga: Po zatwierdzeniu wniosku o dofinansowanie możliwe jest dokonanie w nim zmian o charakterze technicznym (np. zmiana danych osób prawnie upoważnionych do podpisania wniosku/umowy o dofinansowanie projektu w podsekcji A.3., aktualizacja danych wnioskodawcy w podsekcji A.1. itp.), niezbędnych do zawarcia umowy o dofinansowanie projektu w prawidłowy sposób. Informacja o konieczności dokonania zmian przygotowywana jest przez pracownika na Stanowisku ds. Projektów i akceptowana oraz przesyłana zgodnie z pkt. 31-34.
49.	Stanowisko ds. Wdrażania i Monitorowania Działania/Poddziałania	Przygotowanie informacji o projektach wybranych do dofinansowania (zał. 14.1.2-7) zawierającej co najmniej: nazwy projektów wybranych do dofinansowania; nazwy wnioskodawców; kwoty przyznanego dofinansowania; kwoty całkowite projektów; daty wybrania projektów do dofinansowania (daty zakończenia oceny projektów); przewidywany czas realizacji projektów w odniesieniu do każdego projektu.
50.	Kierownik Wydziału Wdrażania RPO	Weryfikacja informacji. Jeśli TAK – akceptacja. Jeśli NIE - pkt 49.
51.	Wicedyrektor ds. Rynku Pracy	Weryfikacja informacji. Jeśli TAK - akceptacja. Jeśli NIE - pkt 49.
52.	Dyrektor WUP	Weryfikacja informacji.

		Jeśli TAK – zatwierdzenie. Jeśli NIE - pkt 49.
53.	Stanowisko ds. Wdrażania i Monitorowania Działania/Poddziałania	Przekazanie informacji o projektach wybranych do dofinansowania w formie elektronicznej do Wydziału Rynku Pracy celem zamieszczenia na stronie internetowej IP WUP, na stronie internetowej Programu oraz na portalu.
54.	Pracownik Wydziału Rynku Pracy	Zamieszczenie informacji na ww. stronach internetowych.
55.	Stanowisko ds. Wdrażania i Monitorowania Działania/Poddziałania ; Stanowisko ds. Projektów	Archiwizacja dokumentacji procesu.

Terminy wykonania czynności:

Niezwłocznie od bezskutecznego upływu terminu wyznaczonego na złożenie wniosku o dofinansowanie projektu w ponownym wezwaniu – przygotowanie pisma do IZ RPO WK-P dotyczącego wykreślenia projektu z *Wykazu projektów zidentyfikowanych*, stanowiącego załącznik do SZOOP.

Weryfikacja warunków formalnych i oczywistych omyłek trwa łącznie do 15 dni roboczych, liczonych od dnia zakończenia naboru lub 15 dni roboczych, liczonych od dnia wpływu wniosku o dofinansowanie projektu złożonego w wyniku ostatecznego wezwania.

Ocena formalno-merytoryczna jest przeprowadzona w terminie do 44 dni kalendarzowych od dnia przekazania do oceny poprawnego w zakresie warunków formalnych i oczywistych omyłek wniosku o dofinansowanie projektu do dnia rozstrzygnięcia naboru tj. zatwierdzenia przez Dyrektora WUP informacji o projektach wybranych do dofinansowania.

Wezwanie do uzupełnienia braków formalnych lub oczywistej omyłki skutkuje wstrzymaniem oceny formalno-merytorycznej projektu na czas niezbędny do uzupełnienia lub poprawy, z zastrzeżeniem, że ww. wstrzymanie nie ma miejsca w sytuacji, gdy IP WUP dokona poprawy oczywistej omyłki z urzędu albo gdy uzupełnienie braków lub poprawa oczywistej omyłki nie uniemożliwiają przeprowadzenia oceny/ dalszej oceny.

Termin oceny jest wstrzymywany w przypadku konieczności odesłania wniosku o dofinansowanie projektu do ponownej weryfikacji braków w zakresie warunków formalnych lub oczywistych omyłek.

W terminie 5 dni roboczych po pozytywnej weryfikacji wniosku o dofinansowanie na etapie weryfikacji warunków formalnych i oczywistych omyłek, zarejestrowanie wniosku o dofinansowanie projektu w SL2014.

W terminie 5 dni roboczych od zakończenia oceny formalno-merytorycznej aktualizacja danych w SL2014.

W przypadku konieczności odesłania projektu do uzupełniania/poprawy przekazanie wnioskodawcy pisemnej informacji w terminie nie późniejszym niż 7 dni kalendarzowych od jej zakończenia wraz z uzasadnieniem wyniku oceny każdego z kryteriów.

W przypadku negatywnej oceny formalno-merytorycznej projektu, w terminie nie późniejszym niż 7 dni kalendarzowych od jej zakończenia – przekazanie wnioskodawcy pisemnej informacji o negatywnej ocenie projektu wraz z uzasadnieniem wyniku oceny każdego z kryteriów negatywnie ocenionego.

Ponowna ocena formalno – merytoryczna poprawionej lub uzupełnionej wersji projektu dokonywana jest w terminie do 44 dni kalendarzowych od dnia jej złożenia.

W terminie 7 dni kalendarzowych od dnia rozstrzygnięcia naboru zamieszczenie informacji o projektach wybranych do dofinansowania na stronie internetowej IP WUP, na stronie internetowej Programu oraz portalu.

Pozostałe czynności wykonywane są w terminie niezwłocznym.

Dokumenty stosowane w procesie/ załączniki:

- *Wytyczne w zakresie trybów wyboru projektów na lata 2014-2020*
- *Wytyczne w zakresie realizacji projektów finansowanych ze środków FP w ramach programów operacyjnych współfinansowanych z EFS na lata 2014-2020*
- *14.1.2-1 Wzór wezwania do złożenia wniosku*
- *14.1.2-2 Wzór pisma informującego o brakach w zakresie warunków formalnych/stwierdzeniu oczywistych omyłek i możliwości uzupełnienia/skorygowania wniosku*
- *14.1.2-3 Wzór pisma informującego o poprawieniu oczywistej omyłki z urzędu*
- *14.1.2-4 Wzór pisma informującego o pozostawieniu wniosku bez rozpatrzenia*
- *14.1.2-5 Wzór pisma o pozytywnej ocenie formalno-merytorycznej projektu i wybraniu wniosku do dofinansowania*
- *14.1.2-6 Wzór pisma o skierowaniu wniosku do poprawy lub uzupełnienia*
- *14.1.2-7 Wzór tabeli z informacją o projektach, które zostały wybrane do dofinansowania*
- *14.1.2-8 Wzór Informacji o naborze wniosków o dofinansowanie projektów PUP współfinansowanych ze środków EFS w ramach Regionalnego Programu Operacyjnego Województwa Kujawsko-Pomorskiego na lata 2014-2020*
- *14.1.2-9 Deklaracja poufności dla osoby dokonującej oceny formalno-merytorycznej w ramach naboru*
- *14.1.2-10 Oświadczenie pracownika IP o bezstronności w ramach naboru*
- *14.2.7-3 Wzór karty weryfikacji warunków formalnych i oczywistych omyłek*

Uwaga!

Dokumenty i informacje przedstawiane przez wnioskodawców nie podlegają udostępnieniu przez IP WUP w trybie przepisów ustawy o dostępie do informacji publicznej. Z kolei dokumenty i informacje wytworzone lub przygotowane przez IP WUP w związku z oceną dokumentów i informacji przedstawianych przez wnioskodawców nie podlegają udostępnieniu w trybie przepisów ustawy o dostępie do informacji publicznej, do czasu zamieszczenia informacji o projektach wybranych do dofinansowania na stronie internetowej IP WUP, na stronie internetowej Programu oraz portalu.

14.2 Tryb konkursowy

14.2.1 Ogłoszenie konkursu

Jednostki zaangażowane: Wydział Wdrażania RPO/ Wydział Rynku Pracy/ Zespół Radców Prawnych/ Wicedyrektor ds. Rynku Pracy/ Dyrektor WUP/ IZ RPO WK-P		
Komórka organizacyjna odpowiedzialna za realizację zadania: Oddział ds. Projektów Konkursowych		
Lp.	Osoba wykonująca działanie	Działanie
1.	Stanowisko ds. Wdrażania i Monitorowania Działania/ Poddziałania	Przygotowanie, na zlecenie Kierownika Oddziału ds. Projektów Konkursowych, ogłoszenia o konkursie oraz regulaminu konkursu (zał. 14.2.1 – 1) który może mieć formę konkursu podzielonego/ niepodzielonego na rundy, o których mowa w art. 39 ust. 3 ustawy wdrożeniowej wraz z załącznikami, w terminie umożliwiającym rozpoczęcie naboru zgodnie z terminem wskazanym w <i>Harmonogramie naborów wniosków o dofinansowanie w trybie konkursowym dla RPO WK-P</i> . Dokumentacja konkursowa jest sporządzana w oparciu o kryteria wyboru projektów przyjęte przez KM RPO dla danego konkursu, z zastrzeżeniem art. 37 ust. 3a – 5 oraz art. 50a ustawy wdrożeniowej.
2.	Kierownik Oddziału ds. Projektów Konkursowych	Weryfikacja ogłoszenia i regulaminu. Jeśli TAK - akceptacja. Jeśli NIE - pkt 1.
3.	Kierownik Wydziału Wdrażania RPO	Weryfikacja ogłoszenia i regulaminu. Jeśli TAK – akceptacja. Jeśli NIE - pkt 1.
4.	Wicedyrektor ds. Rynku Pracy	Weryfikacja ogłoszenia i regulaminu. Jeśli TAK - akceptacja. Jeśli NIE - pkt 1.
5.	Dyrektor WUP	Weryfikacja ogłoszenia i regulaminu. Jeśli TAK - zatwierdzenie. Jeśli NIE – pkt 1.
6.	Stanowisko ds. Wdrażania i Monitorowania Działania/ Poddziałania	Uzupełnienie formularza zgłoszeniowego dotyczącego naboru wniosków do GWD dla danego konkursu i przekazanie go elektronicznie do IZ RPO WK-P celem weryfikacji i wprowadzenia informacji o naborze w GWD. Informacje o naborze do SL2014 wprowadzane są przez IZ RPO WK-P.
7.	Stanowisko ds. Wdrażania i Monitorowania Działania/ Poddziałania	Przekazanie regulaminu konkursu i ogłoszenia o konkursie (wersja elektroniczna) do Wydziału Rynku Pracy celem zamieszczenia na stronie internetowej IP WUP, stronie internetowej Programu oraz na portalu.

8.	Pracownik Wydziału Rynku Pracy	Zamieszczenie ogłoszenia wraz z regulaminem konkursu w szczególności na stronie internetowej IP WUP, stronie internetowej Programu oraz na portalu.
9.	Stanowisko ds. Wdrażania i Monitorowania Działania / Poddziałania	Archiwizacja dokumentacji procesu.
Terminy wykonania czynności:		
<p>Co najmniej 30 dni kalendarzowych przed planowanym rozpoczęciem naboru wniosków o dofinansowanie projektów – zamieszczenie ogłoszenia wraz z regulaminem konkursu w szczególności na stronie internetowej IP WUP, stronie internetowej Programu oraz na portalu.</p> <p>Czynności w ramach procedury są wykonywane niezwłocznie.</p>		
Dokumenty stosowane w procesie/ załączniki:		
<ul style="list-style-type: none"> ➤ <i>Wytyczne w zakresie trybów wyboru projektów na lata 2014-2020</i> ➤ <i>Rozdział 13 ustawy wdrożeniowej</i> ➤ <i>Wytyczne w zakresie warunków gromadzenia i przekazywania danych w postaci elektronicznej na lata 2014-2020</i> ➤ <i>14.2.1-1 Wzór Regulaminu konkursu w ramach Regionalnego Programu Operacyjnego Województwa Kujawsko-Pomorskiego na lata 2014-2020</i> 		
Uwaga!		
<p>Dokumenty i informacje przedstawiane przez wnioskodawców nie podlegają udostępnieniu przez IP WUP w trybie przepisów ustawy o dostępie do informacji publicznej. Z kolei dokumenty i informacje wytworzone lub przygotowane przez IP WUP w związku z oceną dokumentów i informacji przedstawianych przez wnioskodawców nie podlegają udostępnieniu w trybie przepisów ustawy o dostępie do informacji publicznej, do czasu rozstrzygnięcia konkursu/ rundy konkursu.</p>		

14.2.2 Wprowadzanie zmian w ogłoszonym konkursie

Jednostki zaangażowane:		
Wydział Wdrażania RPO/ Wydział Rynku Pracy/ Zespół Radców Prawnych/ Wicedyrektor ds. Rynku Pracy/ Dyrektor WUP/ IZ RPO WK-P		
Komórka organizacyjna odpowiedzialna za realizację zadania:		
Oddział ds. Projektów Konkursowych		
Lp.	Osoba wykonująca działanie	Działanie
1.	Stanowisko ds. Wdrażania i Monitorowania Działania / Poddziałania	<p>Wprowadzenie, na zlecenie Kierownika Oddziału ds. Projektów Konkursowych, informacji/danych powodujących zmiany w regulaminie konkursu i/lub załącznikach do regulaminu i/lub ogłoszeniu o konkursie.</p> <p>Okoliczności powodujące konieczność zmiany regulaminu są wskazane w regulaminie danego konkursu.</p>

2.	Kierownik Oddziału ds. Projektów Konkursowych	Weryfikacja zmian w regulaminie konkursu i/lub załącznikach do regulaminu i/lub ogłoszeniu o konkursie. Jeśli TAK – akceptacja. Jeśli NIE – pkt 1.
3.	Kierownik Wydziału Wdrażania RPO	Weryfikacja zmian w regulaminie konkursu i/lub załącznikach do regulaminu i/lub ogłoszeniu o konkursie. Jeśli TAK – akceptacja. Jeśli NIE – pkt 1.
4.	Wicedyrektor ds. Rynku Pracy	Weryfikacja zmian w regulaminie konkursu i/lub załącznikach do regulaminu i/lub ogłoszeniu o konkursie. Jeśli TAK – akceptacja. Jeśli NIE – pkt 1.
5.	Dyrektor WUP	Weryfikacja zmian w regulaminie konkursu i/lub załącznikach do regulaminu i/lub ogłoszeniu o konkursie. Jeśli TAK – zatwierdzenie. Jeśli NIE – pkt 1. W przypadku zmian dotyczących: – alokacji w ramach konkursu, – przedłużenia terminu oceny projektów, – treści i wartości docelowych wskaźników, – systemu oceny znacząco odbiegających od zapisów SOP i IW IP WUP, IP WUP informuje IZ RPO WK-P o ww. zmianie w konkursie (dotyczy przypadków, gdy IZ RPO WK-P nie jest inicjatorem zmiany).
6.	Stanowisko ds. Wdrażania i Monitorowania Działania / Poddziałania	Uzupełnienie formularza dotyczącego naboru wniosków do GWD dla danego konkursu i przekazanie go elektronicznie do IZ RPO WK-P celem przygotowania aktualizacji danych dot. naboru w GWD (w przypadku, gdy zajdzie taka potrzeba). Aktualizacji danych dot. naboru w SL2014 dokonuje IZ RPO WK-P (jeśli dotyczy).
7.	Stanowisko ds. Wdrażania i Monitorowania Działania / Poddziałania	Przekazanie zmienionej dokumentacji konkursowej do Wydziału Rynku Pracy celem zamieszczenia informacji o zmianie regulaminu, aktualnej treści regulaminu, uzasadnienia oraz terminu, od którego zmiany obowiązują, w szczególności na stronie internetowej IP WUP, stronie internetowej Programu oraz na portalu. Ponadto IP WUP do momentu rozstrzygnięcia konkursu informuje wnioskodawców elektronicznie albo papierowo o zmianie regulaminu konkursu.

8.	Pracownik Wydziału Rynku Pracy	Zamieszczenie zmienionych dokumentów konkursowych w szczególności na stronie internetowej IP WUP, stronie internetowej Programu oraz na portalu. Jednocześnie na ww. stronach internetowych dostępne są poprzednie wersje dokumentów konkursowych, w tym regulaminy.
9.	Stanowisko ds. Wdrażania i Monitorowania Działania / Poddziałania	Archiwizacja dokumentacji procesu.
Termin wykonania czynności:		
Czynności w ramach procedury są wykonywane niezwłocznie lub w terminie określonym przez IZ RPO WK-P, w przypadku zmian regulaminu wynikających z inicjatywy IZ RPO WK-P.		
Dokumenty stosowane w procesie:		
<ul style="list-style-type: none"> ➤ <i>Wytyczne w zakresie trybów wyboru projektów na lata 2014-2020</i> ➤ <i>Rozdział 13 ustawy wdrożeniowej</i> ➤ <i>Wytyczne w zakresie warunków gromadzenia i przekazywania danych w postaci elektronicznej na lata 2014-2020</i> ➤ <i>14.2.1-1 Wzór Regulaminu konkursu w ramach Regionalnego Programu Operacyjnego Województwa Kujawsko-Pomorskiego na lata 2014-2020</i> 		
Uwaga!		
Do czasu rozstrzygnięcia konkursu regulamin nie może być zmieniany w sposób skutkujący nierównym traktowaniem wnioskodawców, chyba, że konieczność jego zmiany wynika z przepisów powszechnie obowiązującego prawa.		

14.2.3 Anulowanie konkursu

Jednostki zaangażowane:		
Wydział Wdrażania RPO/ Wydział Rynku Pracy/ Wicedyrektor ds. Rynku Pracy/ Dyrektor WUP/ IZ RPO WK-P		
Komórka organizacyjna odpowiedzialna za realizację zadania:		
Oddział ds. Projektów Konkursowych		
Lp.	Osoba wykonująca działanie	Działanie
1.	Stanowisko ds. Wdrażania i Monitorowania Działania / Poddziałania	W przypadkach określonych w regulaminie konkursu, w tym po zidentyfikowaniu bądź otrzymaniu informacji o okolicznościach wskazanych w regulaminie konkursu uniemożliwiających prawidłową i efektywną realizację procesu wyboru projektów w trybie konkursowym, przygotowanie na zlecenie Kierownika Oddziału ds. Projektów Konkursowych informacji o anulowaniu ogłoszonego konkursu wraz z uzasadnieniem.
2.	Kierownik Oddziału ds. Projektów Konkursowych	Weryfikacja informacji o anulowaniu ogłoszonego konkursu. Jeśli TAK – akceptacja. Jeśli NIE –pkt 1.

3.	Kierownik Wydziału Wdrażania RPO	Weryfikacja informacji o anulowaniu ogłoszonego konkursu. Jeśli TAK – akceptacja. Jeśli NIE – pkt 1.
4.	Wicedyrektor ds. Rynku Pracy	Weryfikacja informacji o anulowaniu ogłoszonego konkursu. Jeśli TAK – akceptacja. Jeśli NIE –pkt 1.
5.	Dyrektor WUP	Weryfikacja informacji o anulowaniu ogłoszonego konkursu. Jeśli TAK – zatwierdzenie. Jeśli NIE – pkt 1.
6.	Stanowisko ds. Wdrażania i Monitorowania Działania / Poddziałania	Przekazanie do - IZ RPO WK-P informacji o podjęciu decyzji przez Dyrektora WUP o anulowaniu konkursu, -Wydziału Rynku Pracy informacji o anulowaniu konkursu celem zamieszczenia na stronie internetowej IP WUP, stronie internetowej Programu, portalu oraz w każdym miejscu, w którym IP WUP podała do publicznej wiadomości informacje o ogłoszeniu konkursu.
7.	Pracownik Wydziału Rynku Pracy	Zamieszczenie informacji o anulowaniu ogłoszonego konkursu oraz przyczynie jego anulowania na stronie internetowej IP WUP, stronie internetowej Programu, portalu oraz w każdym miejscu, w którym IP WUP podała do publicznej wiadomości informacje o ogłoszeniu konkursu.
8.	Stanowisko ds. Wdrażania i Monitorowania Działania/ Poddziałania	Przekazanie do: - IZ RPO WK-P zaktualizowanego formularza dotyczącego zmiany statusu konkursu w GWD; - wnioskodawcy, który w ramach konkursu złożył do IP WUP wniosek o dofinansowanie projektu informacji o anulowaniu konkursu (w formie elektronicznej albo papierowej). Zmiany statusu naboru w SL2014 dokonuje IZ RPO WK-P.
9.	Stanowisko ds. Wdrażania i Monitorowania Działania / Poddziałania	Archiwizacja dokumentacji procesu.
Termin wykonania czynności:		
Czynności w ramach procedury są wykonywane niezwłocznie lub w terminie określonym przez IZ RPO WK-P (dotyczy przypadku, gdy konkurs jest anulowany na polecenie IZ RPO WK-P).		
Dokumenty stosowane w procesie/ załączniki:		
<ul style="list-style-type: none"> ➤ <i>Wytyczne w zakresie trybów wyboru projektów na lata 2014-2020</i> ➤ <i>Wytyczne w zakresie warunków gromadzenia i przekazywania danych w postaci elektronicznej na lata 2014-2020</i> ➤ <i>14.2.1-1 Wzór Regulaminu konkursu w ramach Regionalnego Programu Operacyjnego Województwa Kujawsko-Pomorskiego na lata 2014-2020</i> 		

14.2.4 Nabór i ocena ekspertów

Jednostki zaangażowane: Wydział Wdrażania RPO/ Wydział Rynku Pracy/ Zespół Radców Prawnych/IOD/ Eksperci		
Komórka organizacyjna odpowiedzialna za realizację zadania: Zespół ds. Wdrażania i Monitorowania/ Oddział ds. Projektów Konkursowych		
Lp .	Osoba wykonująca działanie	Działanie
Regulamin naboru kandydatów na ekspertów		
1.	Pracownik Wydziału Wdrażania RPO	Przygotowanie na zlecenie Kierownika Wydziału Wdrażania RPO/Kierownika Oddziału ds. Projektów Konkursowych, regulaminu naboru kandydatów na ekspertów. W przypadku regulaminu przygotowanego przez pracownika na Stanowisku ds. Wdrażania i Monitorowania – przejście do pkt 3.
2.	Kierownik Oddziału ds. Projektów Konkursowych	Weryfikacja regulaminu. Jeśli TAK – akceptacja Jeśli NIE – pkt 1.
3.	Kierownik Wydziału Wdrażania RPO	Weryfikacja regulaminu. Jeśli TAK – akceptacja. Jeśli NIE – pkt 1.
4.	Wicedyrektor ds. Rynku Pracy	Weryfikacja regulaminu. Jeśli TAK – akceptacja. Jeśli NIE – pkt 1.
5.	Dyrektor WUP	Weryfikacja regulaminu. Jeśli TAK – zatwierdzenie. Jeśli NIE – pkt 1.
6.	Pracownik Wydziału Wdrażania RPO	Przekazanie regulaminu naboru kandydatów na ekspertów do IZ RPO WK-P (w wersji elektronicznej). IZ RPO WK-P weryfikuje i uzgadnia z IP WUP ww. regulamin, a następnie przekazuje ewentualne uwagi do IP WUP drogą elektroniczną. W przypadku uwag IZ RPO WK-P przejście do pkt 1. W przypadku braku uwag IZ RPO WK-P – przejście do pkt 7.
7.	Pracownik Wydziału Wdrażania RPO	Przygotowanie zarządzenia Dyrektora WUP w sprawie regulaminu naboru kandydatów na ekspertów. W przypadku zarządzenia przygotowanego przez pracownika na Stanowisku ds. Wdrażania i Monitorowania – przejście do pkt 9.
8.	Kierownik Oddziału ds. Projektów Konkursowych	Weryfikacja zarządzenia. Jeśli TAK – akceptacja. Jeśli NIE – pkt 7.

9.	Kierownik Wydziału Wdrażania RPO	Weryfikacja zarządzenia. Jeśli TAK – akceptacja. Jeśli NIE – pkt 7.
10.	Radca Prawny	Weryfikacja zarządzenia pod względem formalno-prawnym. Jeśli TAK – akceptacja. Jeśli NIE – pkt 7.
11.	Wicedyrektor ds. Rynku Pracy	Weryfikacja zarządzenia. Jeśli TAK – akceptacja. Jeśli NIE – pkt 7.
12.	Dyrektor WUP	Weryfikacja zarządzenia. Jeśli TAK – zatwierdzenie. Jeśli NIE – pkt 7.
13.	Pracownik Wydziału Wdrażania RPO	Przekazanie podpisanego zarządzenia do Wydziału Organizacji i Administracji celem wprowadzenia jako obowiązującego do stosowania. W przypadku konieczności aktualizacji regulaminu, postępowanie zgodnie z pkt 1-13.
Komisja Wyboru Kandydatów na Ekspertów		
14.	Pracownik Wydziału Wdrażania RPO	Przygotowanie, na zlecenie Kierownika Wydziału Wdrażania RPO/Kierownika Oddziału ds. Projektów Konkursowych, zarządzenia w sprawie powołania Komisji Wyboru Kandydatów na Ekspertów. W przypadku zarządzenia przygotowanego przez pracownika na Stanowisku ds. Wdrażania i Monitorowania – przejście do pkt 16.
15.	Kierownik Oddziału ds. Projektów Konkursowych	Weryfikacja zarządzenia. Jeśli TAK – akceptacja. Jeśli NIE – pkt 14.
16.	Kierownik Wydziału Wdrażania RPO	Weryfikacja zarządzenia. Jeśli TAK – akceptacja. Jeśli NIE – pkt 14.
17.	Radca Prawny	Weryfikacja zarządzenia pod względem formalno-prawnym. Jeśli TAK – akceptacja. Jeśli NIE – pkt 14.
18.	Wicedyrektor ds. Rynku Pracy	Weryfikacja zarządzenia. Jeśli TAK – akceptacja. Jeśli NIE – pkt 14.
19.	Dyrektor WUP	Weryfikacja zarządzenia. Jeśli TAK – zatwierdzenie. Jeśli NIE – pkt 14.

20.	Pracownik Wydziału Wdrażania RPO	Przekazanie podpisanego zarządzenia do Wydziału Organizacji i Administracji, celem wprowadzenia jako obowiązującego do stosowania.
Nabór kandydatów na ekspertów		
21.	Pracownik Wydziału Wdrażania RPO	Przygotowanie, po otrzymaniu zlecenia od Kierownika Wydziału Wdrażania RPO/ Kierownika Oddziału ds. Projektów Konkursowych, ogłoszenia o naborze kandydatów na ekspertów w zakresie tematyki działań prowadzonych przez IP WUP w ramach RPO WK-P. W przypadku gdy IP WUP będzie chciała wyznaczyć ekspertów do wykonywania zadań związanych z realizacją praw i obowiązków IP WUP wynikających z umowy o dofinansowanie projektu wówczas będzie ogłoszony osobny nabór na ekspertów wykonujących zadania wynikające z umowy o dofinansowanie projektu. Ekspert dokonujący wyboru danego projektu do dofinansowania nie może wykonywać zadań związanych z realizacją praw i obowiązków IP WUP wynikających z umowy o dofinansowanie tego projektu. W przypadku ogłoszenia przygotowanego przez pracownika na Stanowisku ds. Wdrażania i Monitorowania – przejście do pkt 23.
22.	Kierownik Oddziału ds. Projektów Konkursowych	Weryfikacja ogłoszenia. Jeśli TAK – akceptacja. Jeśli NIE – pkt 21.
23.	Kierownik Wydziału Wdrażania RPO	Weryfikacja ogłoszenia. Jeśli TAK – akceptacja. Jeśli NIE – pkt 21.
24.	Wicedyrektor ds. Rynku Pracy	Weryfikacja ogłoszenia. Jeśli TAK – akceptacja. Jeśli NIE – pkt 21.
25.	Dyrektor WUP	Weryfikacja ogłoszenia. Jeśli TAK – zatwierdzenie. Jeśli NIE – pkt 21.
26.	Pracownik Wydziału Wdrażania RPO	Przekazanie ogłoszenia i regulaminu naboru kandydatów na ekspertów (elektronicznie) do Wydziału Rynku Pracy celem zamieszczenia na stronie internetowej IP WUP i stronie internetowej Programu.
27.	Pracownik Wydziału Rynku Pracy	Zamieszczenie ogłoszenia o naborze kandydatów na ekspertów wraz z regulaminem naboru kandydatów na ekspertów na stronie internetowej IP WUP i stronie internetowej Programu.
28.	Pracownik Wydziału Wdrażania RPO	Otrzymanie dokumentów aplikacyjnych złożonych w odpowiedzi na ogłoszenie o naborze kandydatów na ekspertów.
29.	Komisja Wyboru Kandydatów na Ekspertów	Po upływie terminu na składanie dokumentów aplikacyjnych, weryfikacja ww. dokumentów otrzymanych od Pracownika Wydziału Wdrażania RPO pod kątem spełnienia określonych

		<p>wymagań przez poszczególne osoby ubiegające się o status kandydatów, którzy złożyli dokumenty aplikacyjne.</p> <p>Dokumenty aplikacyjne, które wpłyną po terminie nie są rozpatrywane, o czym IP WUP informuje na piśmie osoby ubiegające się o status kandydata.</p> <p>W przypadku stwierdzenia braków w dokumentach aplikacyjnych, wysłanie pisemnie albo elektronicznie (na adres poczty elektronicznej wskazanej w formularzu kwestionariusza osobowego), jednokrotnego wezwania do ich uzupełnienia, w terminie 5 dni roboczych (w przypadku wezwania przekazanego drogą pocztową termin liczony jest od dnia doręczenia wezwania a w przypadku wezwania przekazanego drogą elektroniczną od dnia następującego po dniu wysłania wezwania). Nie uzupełnienie dokumentacji aplikacyjnej we wskazanym terminie skutkuje odrzuceniem kandydatury, o czym osoba ubiegająca się o status kandydata zostaje poinformowana na piśmie.</p> <p>Dokumenty aplikacyjne złożone po terminie pozostawia się bez rozpatrzenia.</p>
30.	Komisja Wyboru Kandydatów na Ekspertów	W uzasadnionych przypadkach przeprowadzenie rozmowy kwalifikacyjnej z osobami ubiegającymi się o wpis do wykazu kandydatów na ekspertów w zakresie dotyczącym IP WUP.
31.	Komisja Wyboru Kandydatów na Ekspertów	<p>Sporządzenie listy osób rekomendowanych do wpisu do wykazu kandydatów na ekspertów w zakresie dotyczącym IP WUP oraz protokołu z prac Komisji.</p> <p>Wypełnienie karty weryfikacji wniosku osoby ubiegającej się o wpis do wykazu.</p> <p>W ramach ww. weryfikacji sprawdzenie (e-mail) w IZ RPO WK-P czy dana osoba nie została skreślona z Wykazu kandydatów na ekspertów prowadzonego w ramach RPO WK-P (uwzględniającego kandydatów EFRR, EFS i IP ZIT), z zastrzeżeniem, że ponowny wpis do wykazu jest możliwy nie wcześniej niż po upływie roku od dnia wykreślenia.</p> <p>Przewodniczący Komisji:</p> <ul style="list-style-type: none"> - akceptuje listę osób rekomendowanych do wpisu do wykazu kandydatów na ekspertów w zakresie dotyczącym IP WUP, - zatwierdza protokół z prac Komisji.
32.	Dyrektor WUP	Zatwierdzenie listy kandydatów na ekspertów.
33.	Pracownik Wydziału Wdrażania RPO	<p>Sporządzenie pisma informującego o umieszczeniu bądź odmowie umieszczenia w wykazie kandydatów na ekspertów.</p> <p>W informacji odmownej osoba ubiegająca się o status kandydata na eksperta jest informowana o jej przyczynach. Od informacji o odrzuceniu kandydatury osobie ubiegającej się o wpis do wykazu nie przysługuje środek odwoławczy.</p> <p>W przypadku pisma przygotowanego przez pracownika na Stanowisku ds. Wdrażania i Monitorowania – przejście do pkt 35.</p>

34.	Kierownik Oddziału ds. Projektów Konkursowych	Weryfikacja pisma. Jeśli TAK – akceptacja. Jeśli NIE – pkt 33.
35.	Kierownik Wydziału Wdrażania RPO	Weryfikacja pisma. Jeśli TAK – akceptacja. Jeśli NIE – pkt 33.
36.	Wicedyrektor ds. Rynku Pracy	Weryfikacja pisma. Jeśli TAK – akceptacja. Jeśli NIE – pkt 33
37.	Dyrektor WUP	Weryfikacja pisma. Jeśli TAK – akceptacja. Jeśli NIE – pkt 33.
38.	Pracownik Wydziału Wdrażania RPO	Przekazanie osobie ubiegającej się o wpis do wykazu pisemnie i elektronicznie (na adres poczty elektronicznej wskazanej w formularzu kwestionariusza osobowego) informacji o umieszczeniu bądź odmowie umieszczenia w wykazie kandydatów na ekspertów.
39.	Pracownik Wydziału Wdrażania RPO	Przygotowanie wykazu kandydatów na ekspertów w zakresie dotyczącym IP WUP (zał. 14.2.4 – 1). W przypadku wykazu przygotowanego przez pracownika na Stanowisku ds. Wdrażania i Monitorowania – przejście do pkt 41.
40.	Kierownik Oddziału ds. Projektów Konkursowych	Weryfikacja wykazu. Jeśli TAK – akceptacja. Jeśli NIE – pkt 39.
41.	Kierownik Wydziału Wdrażania RPO	Weryfikacja wykazu. Jeśli TAK – akceptacja. Jeśli NIE – pkt 39.
42.	Wicedyrektor ds. Rynku Pracy.	Weryfikacja wykazu. Jeśli TAK – akceptacja. Jeśli NIE – pkt 39.
43.	Dyrektor WUP	Weryfikacja wykazu. Jeśli TAK – zatwierdzenie. Jeśli NIE – pkt 39.

44.	Pracownik Wydziału Wdrażania RPO	Przekazanie do Wydziału Rynku Pracy elektronicznego wykazu kandydatów na ekspertów, celem zamieszczenia na stronie internetowej IP WUP i stronie internetowej Programu, z zastrzeżeniem, że publikacji nie podlegają informacje dotyczące daty wpisu do wykazu i daty usunięcia/ wykreślenia kandydata). Ponadto przekazanie elektronicznie wykazu kandydatów na ekspertów do IZ RPO WK-P. Pracownicy Wydziału Wdrażania RPO są odpowiedzialni za aktualizowanie danych kandydatów zawartych w wykazie (każdy kandydat na eksperta jest zobowiązany do informowania IP WUP o zmianie danych). Powołanie kandydatów na ekspertów do KOP dla danego konkursu następuje zgodnie z procedurą 14.2.5. IP WUP może powoływać także ekspertów z Wykazu ekspertów dla RPO WK-P 2014-2020, prowadzonego przez IZ RPO WK-P.
Umowa z ekspertem		
45.	Pracownik Wydziału Wdrażania RPO	Przygotowanie umowy z ekspertem. W przypadku umowy przygotowanej przez pracownika na Stanowisku ds. Wdrażania i Monitorowania – przejście do pkt 47.
46.	Kierownik Oddziału ds. Projektów Konkursowych	Weryfikacja umowy. Jeśli TAK – akceptacja. Jeśli NIE – pkt 45.
47.	Kierownik Wydziału Wdrażania RPO	Weryfikacja umowy. Jeśli TAK – akceptacja. Jeśli NIE – pkt 45.
48.	Kierownik Zespołu ds. zamówień publicznych	Weryfikacja umowy. Jeśli TAK – akceptacja. Jeśli NIE – pkt 45.
49.	Radca Prawny	Weryfikacja umowy. Jeśli TAK – akceptacja. Jeśli NIE – pkt 45.
50.	Główny Księgowy	Weryfikacja umowy. Jeśli TAK – akceptacja. Jeśli NIE – pkt 45.
51.	Dyrektor WUP	Weryfikacja umowy. Jeśli TAK – zatwierdzenie. Jeśli NIE – pkt 45.
52.	Pracownik Wydziału Wdrażania RPO	Przekazanie umowy ekspertowi w celu podpisania.
Ocena pracy eksperta		

53.	Przewodniczący KOP	Przeprowadzenie oceny pracy eksperta poprzez wypełnienie formularza dot. oceny pracy eksperta, zgodnie z zasadami określonymi w umowie z ekspertem.
54.	Dyrektor WUP	Weryfikacja oceny. Jeśli TAK – zatwierdzenie. Jeśli NIE – pkt 53.
55.	Pracownik Wydziału Wdrażania RPO	Przygotowanie pisma do eksperta o wyniku oceny. Dalsze postępowanie zgodnie z pkt 34-38 albo 35-38. Informacja o wyniku oceny przekazywana jest pocztą tradycyjną lub na adres poczty elektronicznej eksperta. W przypadku negatywnej oceny, ekspertowi służy prawo złożenia wniosku o ponowne rozpatrzenie sprawy w terminie 14 dni kalendarzowych od otrzymania informacji o ocenie pocztą tradycyjną. Jeżeli wniosek o ponowne rozpatrzenie sprawy wpłynie po terminie, pozostawia się wniosek bez rozpatrzenia, o czym ekspert jest informowany pisemnie lub elektronicznie.
56.	Dyrektor WUP	W przypadku złożenia wniosku o ponowne rozpatrzenie sprawy przez eksperta, jego rozpatrzenie. Na czas rozpatrywania sprawy przez IP WUP następuje wstrzymanie uprawnień eksperta. Jeśli TAK – zmiana oceny na pozytywną/pozostawienie eksperta w wykazie ekspertów oraz zatwierdzenie. Jeśli NIE – podtrzymanie oceny/wszczęcie procedury skreślenia z wykazu kandydatów na ekspertów w zakresie dotyczącym IP WUP.
57.	Pracownik Wydziału Wdrażania RPO	Przygotowanie pisma do eksperta o wyniku ponownego rozpatrzenia sprawy. Dalsze postępowanie zgodnie z pkt 34-38 albo 35-38. Informacja o wyniku oceny przekazywana jest pocztą tradycyjną lub na adres poczty elektronicznej eksperta.
58.	Pracownik Wydziału Wdrażania RPO	Sporządzenie zaktualizowanego wykazu kandydatów na ekspertów. Dalsze postępowanie zgodnie z pkt 40-44 albo 41-44. Dwukrotne otrzymanie oceny negatywnej powoduje wykreślenie eksperta z wykazu kandydatów na ekspertów i rozwiązanie umowy (jeśli dotyczy). Ponadto wykreślenie kandydata na eksperta z wykazu kandydatów na ekspertów następuje w przypadku: <ul style="list-style-type: none"> • zaprzestania spełniania przesłanek tj. korzystania z pełni praw publicznych, posiadania pełnej zdolności do czynności prawnych, nie zostania skazanym prawomocnym wyrokiem za przestępstwo umyślne lub za umyślne przestępstwo skarbowe; • utraty wymaganych uprawnień w dziedzinie objętej programem operacyjnym stosownie do roli tj udziału w

		<p>wyborze projektów do dofinansowania lub wykonywania zadań związanych z realizacją praw i obowiązków wynikających z umowy o dofinansowanie projektu;</p> <ul style="list-style-type: none"> wystąpienia przesłanek powodujących wykreślenie z wykazu, określonych w umowie pomiędzy IP WUP a ekspertem; złożenia pisemnego wniosku przez eksperta o wykreślenie z wykazu. <p>W przypadku wykreślenia kandydata na eksperta z wykazu, ponowny wpis do wykazu kandydatów na ekspertów jest możliwy nie wcześniej niż po upływie roku od dnia wykreślenia. Złożenie wniosku o ponowny wpis do wykazu nie jest warunkowane ogłoszeniem przez IP WUP naboru kandydatów na ekspertów w danej dziedzinie. Wniosek o ponowny wpis jest rozpatrywany, o ile w terminie złożenia wniosku dany wykaz jest wciąż prowadzony.</p>
59.	Pracownik Wydziału Wdrażania RPO	<p>Przygotowanie pisma do eksperta dot. wykreślenie eksperta z wykazu kandydatów na ekspertów i rozwiązanie umowy (jeśli dotyczy).</p> <p>W przypadku wykazu przygotowanego przez pracownika na Stanowisku ds. Wdrażania i Monitorowania – przejście do pkt 61.</p>
60.	Kierownik Oddziału ds. Projektów Konkursowych	<p>Weryfikacja pisma.</p> <p>Jeśli TAK – akceptacja. Jeśli NIE – pkt 59.</p>
61.	Kierownik Wydziału Wdrażania RPO	<p>Weryfikacja pisma.</p> <p>Jeśli TAK – akceptacja. Jeśli NIE – pkt 59.</p>
62.	Wicedyrektor ds. Rynku Pracy	<p>Weryfikacja pisma.</p> <p>Jeśli TAK – akceptacja. Jeśli NIE – pkt 59</p>
63.	Dyrektor WUP	<p>Weryfikacja pisma.</p> <p>Jeśli TAK – akceptacja. Jeśli NIE – pkt 59.</p>
64.	Pracownik Wydziału Wdrażania RPO	<p>Przekazanie do eksperta pisma dot. wykreślenia eksperta z wykazu kandydatów na ekspertów i rozwiązania umowy (jeśli dotyczy) pisemnie i elektronicznie (na adres poczty elektronicznej wskazanej w formularzu kwestionariusza osobowego). Od decyzji o skreśleniu z Wykazu kandydatów na ekspertów w zakresie dot. IP WUP, ekspertowi przysługuje prawo wniesienia wniosku o ponowne rozpatrzenie sprawy (z wyłączeniem takich przypadków jak złożenie pisemnej prośby z wykreślenia z wykazu lub śmierci kandydata) w terminie 14 dni kalendarzowych od otrzymania ww. pisma. Jeżeli odwołanie wpłynie po terminie, pozostawia się je bez rozpatrzenia, o czym ekspert jest informowany pisemnie i elektronicznie. Postępowanie zgodnie z pkt 55-58.</p>

65.	Pracownik Wydziału Wdrażania RPO	Archiwizacja dokumentacji procesu.
Termin wykonania czynności:		
Czynności w ramach procedury przebiegają w terminie niezwłocznym lub wskazanym w poszczególnych punktach niniejszej instrukcji. W przypadku negatywnej oceny/wykreślenia eksperta z wykazu kandydatów na ekspertów, ekspertowi służy prawo wniesienia wniosku o ponowne rozpatrzenie sprawy w terminie 14 dni kalendarzowych od otrzymania informacji o ocenie.		
Dokumenty stosowane w procesie/ załączniki:		
<ul style="list-style-type: none"> ➤ <i>Wytyczne w zakresie korzystania z usług ekspertów w ramach programów operacyjnych na lata 2014-2020</i> ➤ <i>Rozdział 15a ustawy wdrożeniowej</i> ➤ <i>SOP</i> ➤ <i>14.2.4-1 – Wykaz kandydatów na ekspertów w zakresie dotyczącym IP WUP</i> 		
Uwaga!		
Szczegółowe zasady wyboru i oceny pracy kandydatów na ekspertów określa Regulamin naboru kandydatów na ekspertów oceniających projekty realizowane w ramach Działania 8.2 Wspieranie aktywności zawodowej w regionie oraz Poddziałania 8.5.2 Wsparcie outplacementowe Osi Priorytetowej 8 Aktywni na Rynku Pracy Regionalnego Programu Operacyjnego Województwa Kujawsko-Pomorskiego 2014-2020, zatwierdzony Zarządzeniem nr 7/2017 Dyrektora WUP w Toruniu z dnia 29 marca 2017 r. (z późn. zm.).		

14.2.5 Powołanie KOP

Komisja Oceny Projektów powoływana jest wyłącznie w ramach trybu konkursowego.

Osoby powoływane do składu KOP w ramach danego konkursu powinny posiadać wiedzę, umiejętności, doświadczenie lub wymagane uprawnienia w obszarze działań wdrażanych przez IP WUP w ramach RPO WK-P, w ramach którego dokonywany jest wybór projektów. Członkami KOP mogą być tylko osoby, które uzyskały certyfikat potwierdzający udział w obowiązkowym e-learningowym programie szkoleniowym. Obowiązek posiadania właściwego certyfikatu dotyczy również Przewodniczącego KOP i jego zastępcy. Obowiązek posiadania odpowiedniego certyfikatu nie dotyczy Sekretarza KOP i jego zastępcy (o ile nie oceniają wniosków o dofinansowanie projektu).

Zasady przeprowadzania oceny projektów, skład, organizację i tryb pracy Komisji Oceny Projektów, zwanej dalej KOP określa SOP.

Jednostki zaangażowane: Wydział Wdrażania RPO/Komisja Oceny Projektów/Wicedyrektor ds. Rynku Pracy/Dyrektor WUP
Komórka organizacyjna odpowiedzialna za realizację zadania: Zespół ds. Wdrażania i Monitorowania, Oddział ds. Projektów Konkursowych

Lp.	Osoba wykonująca działanie	Działanie
1.	Stanowisko ds. Wdrażania i Monitorowania	Przygotowanie, na zlecenie Kierownika Wydziału Wdrażania RPO, zarządzenia w sprawie powołania Komisji Oceny Projektów Wojewódzkiego Urzędu Pracy w ramach Działania 8.2 oraz Poddziałania 8.5.2 Regionalnego Programu Operacyjnego Województwa Kujawsko - Pomorskiego 2014-2020.
2.	Kierownik Wydziału Wdrażania RPO	Weryfikacja zarządzenia. Jeśli TAK – akceptacja. Jeśli NIE – pkt 1.
3.	Radca Prawny	Weryfikacja zarządzenia pod względem formalno-prawnym. Jeśli TAK – akceptacja. Jeśli NIE – pkt 1.
4.	Wicedyrektor ds. Rynku Pracy	Weryfikacja zarządzenia. Jeśli TAK – akceptacja. Jeśli NIE – pkt 1.
5.	Dyrektor WUP	Weryfikacja zarządzenia. Jeśli TAK – zatwierdzenie. Jeśli NIE – pkt 1. Po powołaniu KOP, pracownicy IP WUP będący jej członkami, podpisują jednorazowo oświadczenie poufności (zał. 14.2.5-1), które obowiązuje dla wszystkich konkursów ogłaszanych w RPO WK-P. Skład KOP powołanej ww. zarządzeniem może być zmieniany zgodnie z pkt 1-5.
6.	Stanowisko ds. Wdrażania i Monitorowania Działania / Poddziałania	Po zweryfikowaniu warunków formalnych i oczywistych omyłek we wnioskach o dofinansowanie złożonych w ramach danego konkursu/rundy konkursu, określenie liczby oceniających niezbędnych do prawidłowego przebiegu procesu wyboru projektów. Zwrócenie się do Koordynatora ds. platformy e-learningowej w IP WUP o zweryfikowanie posiadania przez pracowników IP WUP odpowiedniego certyfikatu.
7.	Koordynator ds. platformy e-learningowej EFS w IP WUP	Sporządzenie aktualnej listy pracowników IP WUP, na podstawie zarządzenia w sprawie powołania KOP w ramach Działania 8.2 i Poddziałania 8.5.2 Regionalnego Programu Operacyjnego Województwa Kujawsko - Pomorskiego 2014-2020, którzy posiadają odpowiedni certyfikat do dokonywania oceny, potwierdzający realizację obowiązkowego programu szkoleniowego i przekazanie jej do pracownika Stanowiska ds. Wdrażania i Monitorowania Działania/Poddziałania.
8.	Stanowisko ds. Wdrażania i	Sporządzenie informacji o planowanym terminie posiedzenia KOP wraz z listą projektów (zawierającą nazwy

	Monitorowania Działania / Poddziałania	<p>wnioskodawców i partnerów oraz tytuł projektu), które zostaną (mogą zostać) skierowane do oceny celem weryfikacji zasady bezstronności. Oświadczenie o bezstronności dotyczy relacji oceniającego z wszystkimi wnioskodawcami i ewentualnymi partnerami biorącymi udział w konkursie/rundzie konkursu.</p> <p>Przekazanie powyższej informacji drogą elektroniczną do pracowników IP WUP posiadających odpowiedni certyfikat. Powyższa informacja wskazuje termin, w którym członkowie KOP są zobowiązani zadeklarować uczestnictwo w pracach oraz możliwą do oceny liczbę projektów lub zgłosić, iż nie mogą uczestniczyć w pracach KOP ze względu na powiązania stosunkiem osobistym lub służbowym z którymkolwiek z wnioskodawców/partnerów tego rodzaju, że mogłoby wywołać wątpliwość co do bezstronności przeprowadzonych czynności.</p>
9.	Stanowisko ds. Wdrażania i Monitorowania Działania/ Poddziałania	<p>Po otrzymaniu informacji zwrotnej - weryfikacja czy zadeklarowana przez pracowników IP WUP liczba projektów do oceny pozwala na przeprowadzenie oceny wszystkich projektów przekazanych do oceny.</p> <p>W przypadku, gdy liczba projektów zadeklarowanych do oceny nie pozwala na przeprowadzenie oceny wszystkich projektów, podjęcie działań zmierzających do zwiększenia liczby członków do przeprowadzenia oceny w ramach danego konkursu/rundy konkursu lub do zwiększenia liczby projektów zadeklarowanych do oceny przez członków.</p> <p>Ponadto, w przypadku gdy zbyt duża liczba projektów zagraża terminowi dokonania oceny wyłącznie przez pracowników IP WUP, do składu KOP mogą zostać powołani eksperci, o których mowa w art. 68a ust. 1 pkt 1 ustawy wdrożeniowej. Eksperti muszą również posiadać aktualny certyfikat do dokonywania oceny potwierdzający realizację obowiązkowego programu szkoleniowego, którego weryfikacja odbywa się na tych samych zasadach co w przypadku pracowników IP WUP (zgodnie z pkt. 6-7).</p> <p>Zasady wyznaczania członków KOP do oceny projektów, w tym ekspertów są wskazane w SOP.</p>

10.	Stanowisko ds. Wdrażania i Monitorowania Działania / Poddziałania	<p>Przekazanie drogą elektroniczną do kandydatów na ekspertów, którzy posiadają odpowiednie certyfikaty do dokonywania oceny, informacji o planowanym terminie posiedzenia KOP wraz z listą projektów (zawierającą nazwy wnioskodawców i partnerów oraz tytuł projektu), które zostaną (mogą zostać) skierowane do oceny, celem weryfikacji zasady bezstronności w odniesieniu do przedmiotowych projektów. Oświadczenie o bezstronności dotyczy relacji oceniającego z wszystkimi wnioskodawcami i ewentualnymi partnerami biorącymi udział w konkursie/rundzie konkursu.</p> <p>Powyższa informacja wskazuje termin, w którym członkowie KOP są zobowiązani zadeklarować uczestnictwo w pracach oraz możliwą do oceny liczbę projektów lub zgłosić, iż nie mogą uczestniczyć w pracach KOP ze względu na powiązania stosunkiem osobistym lub służbowym z którymkolwiek z wnioskodawców/partnerów tego rodzaju, że mogłoby wywołać wątpliwość co do bezstronności przeprowadzonych czynności.</p>
11.	Stanowisko ds. Wdrażania i Monitorowania Działania / Poddziałania	Na podstawie przesłanych potwierdzeń uczestnictwa/deklaracji (uwzględniających konieczność zachowania zasady bezstronności) sporządzenie decyzji Dyrektora WUP w sprawie powołania członków KOP (zał. 14.2.5 – 2a).
12.	Dyrektor WUP	<p>Weryfikacja decyzji.</p> <p>Jeśli TAK – zatwierdzenie. Jeśli NIE – pkt 11.</p> <p>Dyrektor WUP w trakcie trwania oceny/konkursu może podjąć decyzję o zmianie składu KOP (zał. 14.2.5 – 2b), w szczególności w przypadku zmian personalnych w IP WUP, długotrwałych nieobecności członków KOP lub konieczności uzupełnienia składu o dodatkowych członków.</p>
13.	Przewodniczący KOP	Wyznaczenie terminu spotkania otwierającego prace KOP oraz sporządzenie zaproszenia informującego o ww. terminie, a następnie przekazanie tej informacji Sekretarzowi KOP celem poinformowania członków KOP.
14.	Sekretarz KOP	<p>Pisemne (z wykorzystaniem poczty elektronicznej) zaproszenie członków KOP na spotkanie.</p> <p>W przypadku konkursu podzielonego na rundy, KOP przeprowadza ocenę projektów złożonych w danej rundzie konkursu.</p>
15.	Stanowisko ds. Wdrażania i Monitorowania Działania/Poddziałania	Przygotowanie pisma do Wojewody Kujawsko-Pomorskiego informującego o powołaniu KOP dla danego konkursu (zał. 14.2.5 – 3).

16.	Kierownik Oddziału ds. Projektów Konkursowych	Weryfikacja pisma. Jeśli TAK – akceptacja. Jeśli NIE – pkt 15.
17.	Kierownik Wydziału Wdrażania RPO	Weryfikacja pisma. Jeśli TAK – akceptacja. Jeśli NIE – pkt 15.
18.	Dyrektor WUP	Weryfikacja pisma. Jeśli TAK – zatwierdzenie. Jeśli NIE – pkt 15.
19.	Stanowisko ds. Wdrażania i Monitorowania Działania/Poddziałania	Przekazanie wojewodzie pisma o powołaniu KOP dla danego konkursu, pocztą tradycyjną i/lub elektronicznie. Na pisemny wniosek Wojewody Kujawsko-Pomorskiego, IP WUP jest zobowiązana do umożliwienia jemu lub jego przedstawicielowi udziału, w charakterze obserwatora, w pracach KOP (nie wymaga to zmiany składu KOP a jedynie wskazania na ten fakt w Protokole z prac KOP). Ww. obserwator jest zobowiązany do podpisania deklaracji poufności, której wzór stanowi załącznik do Regulaminu pracy KOP.
20.	Stanowisko ds. Wdrażania i Monitorowania/ Stanowisko ds. Wdrażania i Monitorowania Działania / Poddziałania/ Sekretarz KOP	Archiwizacja dokumentacji procesu.

Termin wykonania czynności:

Co do zasady czynności w ramach procedury powinny być dokonywane niezwłocznie.

Dokumenty stosowane w procesie/ załączniki:

- 14.2.5-1 Wzór deklaracji poufności pracownika IP WUP
- 14.2.5-2a Wzór decyzji Dyrektora WUP w sprawie powołania KOP
- 14.2.5-2b Wzór decyzji zmieniającej decyzję Dyrektora WUP w sprawie powołania KOP
- 14.2.5-3 Wzór pisma do Wojewody Kujawsko-Pomorskiego
- 14.2.7-4 Wzór rejestru wniosków podlegających weryfikacji spełnienia warunków formalnych i oczywistych omyłek

14.2.6 Organizacja pracy KOP

Jednostki zaangażowane:		
Wydział Wdrażania RPO/ Komisja Oceny Projektów		
Komórka organizacyjna odpowiedzialna za realizację zadania:		
Oddział ds. Projektów Konkursowych, Sekretarz KOP, Przewodniczący KOP		
Lp.	Osoba wykonująca działanie	Działanie
1.	Stanowisko ds. Wdrażania i Monitorowania Działania / Poddziałania	<p>W dniu rozpoczęcia prac KOP - przekazanie wniosków Przewodniczącemu KOP/ Sekretarzowi KOP wraz z rejestrem projektów skierowanych do oceny formalno-merytorycznej (zał. 14.2.6-1) oraz informacją od obserwatora IP WUP w IMS Signals (w przypadku, gdy wnioskodawcy, których wnioski o dofinansowanie będą podlegały ocenie znajdują się w IMS Signals).</p> <p>Do oceny formalno-merytorycznej przekazywane są projekty, które pozytywnie przeszły weryfikację warunków formalnych i oczywistych omyłek.</p> <p>KOP pracuje w trybie stacjonarnym/ niestacjonarnym.</p> <p>Zasady oceny projektów w trybie niestacjonarnym zostały wskazane w Regulaminie pracy KOP, stanowiącym załącznik do SOP.</p>
2.	Przewodniczący KOP	Wyznaczenie dwóch członków KOP do oceny formalno-merytorycznej poszczególnych projektów.
3.	Sekretarz KOP	Sporządzenie zestawienia projektów skierowanych do oceny w ramach danego konkursu/rundy konkursu wraz ze wskazaniem członków KOP dokonujących ich oceny. Zebranie podpisów wszystkich członków KOP na liście obecności w trakcie spotkania otwierającego prace KOP.
4.	Członkowie Komisji Oceny Projektów/Obserwator	<p>W trakcie spotkania otwierającego prace KOP:</p> <ul style="list-style-type: none"> - podpisanie przez członków KOP oświadczenia o bezstronności dotyczącego relacji ze wszystkimi wnioskodawcami i ewentualnymi partnerami biorącymi udział w konkursie/danej rundzie konkursu oraz przez ekspertów deklaracji poufności, - podpisanie przez obserwatora deklaracji poufności (jeśli dotyczy). <p>Bezstronność eksperta, o której mowa w oświadczeniu o bezstronności, podlega (w możliwym zakresie) weryfikacji przy wykorzystaniu dostępnych systemów/baz danych (np. KRS, CEIDG), zgodnie z zasadami ustalonymi przez IZ RPO WK-P.</p>
5.	Przewodniczący KOP	<p>Przed przystąpieniem do oceny projektów:</p> <ul style="list-style-type: none"> - poinformowanie poszczególnych członków KOP o przydzieleniu im do oceny projektów, - przeprowadzenie instruktażu dotyczącego stosowania się do wytycznych i informacji dotyczących wymogów, jakie

		musi spełniać wniosek o dofinansowanie projektu i projekt, w szczególności przekazanie informacji na temat procedur oceny oraz obowiązujących w ramach danego konkursu kryteriów wyboru projektów.
6.	Sekretarz KOP	W trakcie pierwszego spotkania KOP, weryfikacja czytelności podpisów na deklaracjach poufności, oświadczeniach o bezstronności i liście obecności składanych przez członków KOP i obserwatora (w zakresie jakim dotyczy).
7.	Sekretarz KOP	Przygotowanie dla członków KOP materiałów i informacji dotyczących wymogów, które muszą spełniać projekty ubiegające się o dofinansowanie w ramach danego konkursu, w tym w szczególności informacje nt. procedury oceny oraz obowiązujących w ramach danego konkursu kryteriów wyboru projektów niezbędnych przy dokonywaniu oceny projektów. Przekazanie materiałów informacyjnych członkom KOP następuje po spotkaniu otwierającym prace KOP.
8.	Kierownik Oddziału ds. Projektów Konkursowych	Weryfikacja materiałów. Jeśli TAK – akceptacja. Jeśli NIE – pkt 7.
9.	Przewodniczący KOP	Weryfikacja materiałów. Jeśli TAK – zatwierdzenie. Jeśli NIE – pkt 7.
10.	Sekretarz KOP	Przekazanie materiałów informacyjnych w wersji elektronicznej członkom KOP.
11.	Członkowie KOP	Ocena formalno-merytoryczna zgodnie z instrukcją 14.2.8.
12.	Przewodniczący KOP	W trakcie oceny formalno-merytorycznej Przewodniczący KOP może zaprosić członków KOP na spotkanie/a, w trakcie którego/ych mogą być m. in. rozstrzygane wątpliwości związane z dokonywaną oceną formalno-merytoryczną projektów.
13.	Członkowie KOP	W przypadku negatywnej oceny projektów w zakresie kryteriów ogólnych formalnych, szczegółowych dostępu lub ogólnych horyzontalnych, przekazanie Sekretarzowi KOP w terminie wyznaczonym przez Przewodniczącego KOP, wypełnionych KOF-M zawierających uzasadnienie decyzji o uznaniu danego kryterium za niespełnione, pozostałe KOF-M są przekazywane do weryfikacji po ocenie pozostałych kryteriów.
14.	Sekretarz KOP	Weryfikacja poprawności wypełnienia KOF-M , w tym czytelności podpisów składanych przez oceniających na KOF-M. Z ww. weryfikacji Sekretarz KOP sporządza notatkę. Utworzenie Zestawienia wypełnionych KOF-M projektów podlegających ocenie.

15.	Przewodniczący KOP	<p>Weryfikacja prawidłowości przeprowadzonych ocen, w szczególności czy wystąpiły rozbieżności w poszczególnych częściach oceny kryteriów.</p> <p>W przypadku wystąpienia różnicy w ocenach rozstrzygnięcie lub podjęcie decyzji o sposobie rozstrzygnięcia rozbieżności w ocenie, zgodnie z Regulaminem pracy KOP. Kserokopia notatki obejmująca wyjaśnienie przyczyn podjęcia przez Przewodniczącego danego rozstrzygnięcia jest przekazywana wnioskodawcy wraz z pismem o wynikach oceny.</p> <p>W przypadku stwierdzenia, iż ocena została dokonana w sposób wadliwy (m.in. dotyczący nieprawidłowej oceny kryteriów), podjęcie decyzji o:</p> <ul style="list-style-type: none"> ➤ zwróceniu KOF-M do poprawy przez oceniającego, który dokonał wadliwej oceny (ze wskazaniem, które elementy oceny zostały uznane za wadliwe); ➤ skierowaniu danego projektu do oceny, którą przeprowadza inny oceniający wyznaczony przez Przewodniczącego.
16.	Przewodniczący KOP	Sporządzenie notatki z przeprowadzenia weryfikacji wypełnionych KOF-M, obejmującej w szczególności wyjaśnienie przyczyn podjęcia określonej decyzji.
17.	Sekretarz KOP	Po zakończeniu oceny projektów, które podlegały ocenie w oparciu o kryteria ogólne merytoryczne oraz kryteria szczegółowe premiujące (jeśli dotyczy), weryfikacja poprawności wypełnienia otrzymanych kart oceny formalno-merytorycznej. Sporządzenie notatki z przeprowadzonej weryfikacji.
18.	Przewodniczący KOP	Weryfikacja prawidłowości dokonanych ocen. Punkt 15 i 16 stosuje się odpowiednio.
19.	Sekretarz KOP	Uzupełnienie zestawienia KOF-M.
20.	Przewodniczący KOP	Określenie, dla których projektów zgodnie z Regulaminem pracy KOP i regulaminem konkursu będą przeprowadzone negocjacje.
21.	Sekretarz KOP	Sporządzenie listy projektów ocenionych na etapie oceny formalno-merytorycznej (zał. 14.2.6-2), z wyróżnieniem projektów zakwalifikowanych do etapu negocjacji w kolejności zgodnej z otrzymaną liczbą punktów oraz notatki zawierającej skrótowy opis działań przeprowadzonych przez KOP na etapie oceny formalno-merytorycznej.
22.	Przewodniczący KOP	<p>Weryfikacja listy projektów ocenionych na etapie oceny formalno-merytorycznej oraz ww. notatki.</p> <p>Jeśli TAK – akceptacja listy, zatwierdzenie notatki. Jeśli NIE – pkt 21.</p>
23.	Dyrektor WUP	Weryfikacja listy projektów ocenionych na etapie oceny formalno-merytorycznej.

		Jeśli TAK – zatwierdzenie. Jeśli NIE – pkt 21.
24.	Sekretarz KOP	Sporządzenie listy projektów zakwalifikowanych do etapu negocjacji (zał. 14.2.6-3).
25.	Przewodniczący KOP	Weryfikacja listy projektów zakwalifikowanych do etapu negocjacji. Jeśli TAK – akceptacja. Jeśli NIE – pkt 24.
26.	Dyrektor WUP	Weryfikacja listy projektów zakwalifikowanych do etapu negocjacji. Jeśli TAK – zatwierdzenie. Jeśli NIE – pkt. 24.
27.	Sekretarz KOP	Przekazanie do Wydziału Rynku Pracy listy projektów zakwalifikowanych do etapu negocjacji, celem zamieszczenia na stronie internetowej IP WUP i stronie internetowej Programu.
28.	Członkowie KOP	Przeprowadzenie negocjacji zgodnie z instrukcją 14.2.8. Poprawność wypełnienia kart oceny projektu po negocjacjach jest weryfikowana (w tym czytelność podpisu) przez Sekretarza KOP. Z ww. weryfikacji Sekretarz KOP sporządza notatkę, która załączana jest do protokołu z prac KOP.
29.	Przewodniczący KOP	Weryfikacja i zatwierdzenie wyniku negocjacji, dokonanej przez członka KOP, w karcie oceny projektu po negocjacjach (zał. do Regulaminu pracy KOP). Po zakończeniu etapu negocjacji sporządzana jest przez Sekretarza KOP notatka zawierająca skrótowy opis działań przeprowadzonych przez KOP na etapie negocjacji, która podlega zatwierdzeniu przez Przewodniczącego KOP.
30.	Sekretarz KOP	Aktualizacja zestawienia wypełnionych przez członków KOP KOF-M, sporządzenie listy ocenionych projektów, o której mowa w art. 45 ust. 6 ustawy wdrożeniowej (zał. 14.2.6-4). Ww. lista projektów wskazuje (uwzględnia), które projekty: a. zostały wybrane do dofinansowania; b. zostały ocenione negatywnie w rozumieniu art. 53 ust. 2 ustawy wdrożeniowej i nie zostały wybrane do dofinansowania; c. zostały wycofane w trakcie oceny. Wybór projektów do dofinansowania może nastąpić poprzez etapową aktualizację i zatwierdzanie listy, o której mowa w art. 45 ust. 6 ustawy wdrożeniowej: a. przed rozstrzygnięciem konkursu, w przypadku gdy suma wartości dofinansowania projektów skierowanych do etapu negocjacji nie przekracza

		<p>kwoty przeznaczonej na dofinansowanie projektów w konkursie (pomniejszonej o ostateczną wartość wnioskowanego dofinansowania projektów, które spełniły obligatoryjne kryteria, w tym uzyskały wymaganą liczbę punktów, bez konieczności skierowania do etapu negocjacji), w tym w następstwie jej zwiększenia w trakcie prac KOP;</p> <p>b. po rozstrzygnięciu konkursu, w przypadku zwiększenia kwoty przeznaczonej na dofinansowanie projektów do kwoty pozwalającej na dofinansowanie większej liczby projektów, które spełniają obligatoryjne kryteria, w tym uzyskały wymaganą liczbę punktów – negocjacje/wybór do dofinansowania są/jest prowadzone/y z uwzględnieniem kolejności zamieszczenia projektów na ww. liście (oznacza to, że negocjacje/wybór do dofinansowania są prowadzone z wnioskodawcami, których projekty mieszczą się w zwiększonej kwocie przeznaczonej na dofinansowanie projektów w konkursie zgodnie z ich pozycją na liście wszystkich ocenionych projektów, natomiast kolejność negocjacji/podpisywania umów jest niezależna od kolejności projektów na ww. liście).</p> <p>W związku z czym w przypadku tej części projektów, co do których etap negocjacji został zakończony pozytywnie, IP WUP może zatwierdzić lub zaktualizować listę o kolejne projekty wybrane do dofinansowania, a następnie podpisać umowy o dofinansowanie tych projektów. Sytuacja taka może mieć miejsce przed zakończeniem etapu negocjacji wszystkich projektów (tzw. częściowe rozstrzygnięcie).</p> <p>W przypadku konkursu podzielonego na rundy lista, o której mowa w art. 45 ust. 6 ustawy wdrożeniowej sporządzana jest w odniesieniu do poszczególnych rund konkursu.</p>
31.	Sekretarz KOP	<p>Po zakończeniu oceny formalno-merytorycznej wszystkich projektów i przeprowadzeniu negocjacji, sporządzenie protokołu z prac KOP (zał. do SOP).</p> <p>W sytuacji, gdy konkurs rozstrzygany jest częściowo, z każdego etapu rozstrzygnięcia konkursu sporządzana jest notatka opisująca działania przeprowadzone przez KOP. Natomiast po zakończeniu oceny wszystkich projektów sporządzany jest protokół zawierający m. in. notatki dotyczące poszczególnych etapów rozstrzygnięcia konkursu.</p> <p>W przypadku konkursu podzielonego na rundy, po zakończeniu oceny formalno-merytorycznej i negocjacji projektów złożonych w ramach danej rundy konkursu, sporządzana jest notatka opisująca działania przeprowadzone przez KOP w ramach danej rundy.</p>

		<p>Natomiast po zakończeniu prac KOP w ramach konkursu sporządzany jest protokół zawierający m. in. notatki dotyczące oceny formalno-merytorycznej i negocjacji projektów złożonych w ramach poszczególnych rund konkursu oraz notatki dot. częściowych rozstrzygnięć (jeśli dotyczy).</p> <p>Przebieg pracy KOP opisywany jest w sposób umożliwiający jego późniejsze odtworzenie.</p> <p>Protokół z prac KOP przechowuje się w Oddziale ds. Projektów Konkursowych.</p> <p>Ponadto po zakończeniu oceny projektów może być zorganizowane spotkanie członków KOP w celu podsumowania przeprowadzonej oceny.</p>
32.	Przewodniczący KOP	<p>Weryfikacja Protokołu/notatki wraz z listą ocenionych projektów, uszeregowanych w kolejności malejącej liczby uzyskanych punktów.</p> <p>Jeśli TAK – akceptacja listy oraz zatwierdzenie Protokołu/notatki. Jeśli NIE – 30 i/lub 31.</p>
33.	Dyrektor WUP	<p>Weryfikacja listy ocenionych projektów, uszeregowanych w kolejności malejącej liczby uzyskanych punktów.</p> <p>Jeśli TAK – zatwierdzenie. Jeśli NIE – 30.</p> <p>Poprzez zatwierdzenie/aktualizację przez Dyrektora WUP listy ocenionych projektów w ramach konkursu/rundy konkursu następuje rozstrzygnięcie/częstkowe rozstrzygnięcie konkursu/rundy konkursu.</p>
34.	Sekretarz KOP	<p>Sporządzenie listy projektów, o której mowa w art. 46 ust. 3 ustawy wdrożeniowej (zał. 14.2.8-6) oraz informacji o składzie KOP.</p> <p>W przypadku:</p> <ul style="list-style-type: none"> - konkursu podzielonego na rundy ww. lista sporządzana jest w odniesieniu do poszczególnych rund konkursu, - konkursu rozstrzyganego częściowo - lista projektów, o której mowa w art. 46 ust.3 ustawy wdrożeniowej, sporządzana jest po pierwszym rozstrzygnięciu konkursu i podlega aktualizacji po kolejnych rozstrzygnięciach. Natomiast informacja o składzie KOP sporządzana jest po ostatecznym rozstrzygnięciu konkursu. <p>W przypadku zmiany listy, o której mowa w art. 46 ust. 3 ustawy wdrożeniowej, IP WUP zamieszcza na niej dodatkowe informacje dotyczące podstawy przyznania dofinansowania innej niż w wyniku rozstrzygnięcia</p>

		konkursu lub rundy konkursu w terminie 7 dni kalendarzowych od daty dokonania zmiany na liście. Przesłanką zmiany listy są również rozstrzygnięcia zapadające w wyniku przeprowadzenia procedury odwoławczej.
35.	Przewodniczący KOP	Weryfikacja listy projektów, o której mowa w art. 46 ust. 3 ustawy wdrożeniowej oraz informacji o składzie KOP. Jeśli TAK – akceptacja. Jeśli NIE – pkt 34.
36.	Dyrektor WUP	Weryfikacja listy projektów, o której mowa w art. 46 ust. 3 ustawy wdrożeniowej oraz informacji o składzie KOP. Jeśli TAK – zatwierdzenie. Jeśli NIE – pkt 34.
37.	Sekretarz KOP	Przekazanie do Wydziału Rynku Pracy listy projektów, o której mowa w art. 46 ust. 3 ustawy wdrożeniowej celem zamieszczenia na stronie internetowej IP WUP, stronie internetowej Programu i na portalu oraz informacji o składzie KOP celem zamieszczenia na stronie internetowej IP WUP i stronie internetowej Programu.
38.	Sekretarz KOP	Po zakończeniu oceny po procedurze odwoławczej przeprowadzonej w wyniku uwzględnienia protestu albo prawomocnego orzeczenia uwzględniającego skargę, sporządzenie notatki z oceny przeprowadzonej po procedurze odwoławczej, stanowiącej załącznik do protokołu z prac KOP.
39.	Sekretarz KOP	Po zakończeniu oceny po procedurze odwoławczej przeprowadzonej w wyniku uwzględnienia protestu albo prawomocnego orzeczenia uwzględniającego skargę, aktualizacja listy projektów ocenionych na etapie oceny formalno-merytorycznej, listy projektów zakwalifikowanych do etapu negocjacji, listy ocenionych projektów oraz listy, o której mowa w art. 46 ust. 3 ustawy wdrożeniowej (jeśli dotyczy).
40.	Przewodniczący KOP	Weryfikacja zaktualizowanych dokumentów. Jeśli TAK – zatwierdzenie notatki i akceptacja listy. Jeśli NIE – pkt 38 i/lub 39.
41.	Dyrektor WUP	Weryfikacja listy. Jeśli TAK – zatwierdzenie. Jeśli NIE – pkt 39.
42.	Stanowisko ds. Wdrażania Działania/ Poddziałania	Archiwizacja dokumentacji procesu.
Termin wykonania czynności:		
Upublicznienie listy, o której mowa w art. 46 ust. 3 ustawy wdrożeniowej – w terminie 7 dni od dnia rozstrzygnięcia/ częściowego rozstrzygnięcia konkursu/rundy konkursu. Działania wykonywane są niezwłocznie lub w terminach wskazanych w poszczególnych punktach niniejszej instrukcji.		

Dokumenty stosowane w procesie/ załączniki:	
<ul style="list-style-type: none"> ➤ Wytyczne w zakresie trybu wyborów projektów na lata 2014-2020 ➤ 14.2.6-1 Wzór rejestru projektów skierowanych do oceny formalno-merytorycznej ➤ 14.2.6-2 Wzór listy projektów ocenionych na etapie oceny formalno-merytorycznej ➤ 14.2.6-3 Wzór listy projektów skierowanych do negocjacji ➤ 14.2.6-4 Wzór listy ocenionych projektów ➤ 14.2.7-4 Wzór rejestru wniosków podlegających weryfikacji spełnienia warunków formalnych i oczywistych omyłek ➤ 14.2.8-6 Wzór listy projektów, o której mowa w art. 46 ust. 3 ustawy wdrożeniowej 	

14.2.7 Przyjęcie wniosku o dofinansowanie projektu oraz weryfikacja warunków formalnych i oczywistych omyłek

Jednostki zaangażowane:		
Wydział Wdrażania RPO/Wydział Organizacji i Administracji/Wicedyrektor ds. Rynku Pracy/ Dyrektor WUP		
Komórka organizacyjna odpowiedzialna za realizację zadania:		
Oddział ds. Projektów Konkursowych		
Lp.	Osoba wykonująca działanie	Działanie
Przyjęcie wniosku o dofinansowanie projektu oraz weryfikacja warunków wymogów formalnych i oczywistych omyłek		
1.	Stanowisko ds. Wdrażania i Monitorowania Działania / Poddziałania	<p>Przyjęcie:</p> <ul style="list-style-type: none"> - wniosków o dofinansowanie projektów złożonych w odpowiedzi na ogłoszony konkurs/rundę konkursu, - od pracownika Kancelarii WUP rejestru wniosków złożonych w odpowiedzi na konkurs/rundę konkursu (zał. 14.2.7-1). <p>Wniosek o dofinansowanie projektu w formie papierowej może być dostarczony:</p> <ul style="list-style-type: none"> ➤ do Kancelarii IP WUP – decyduje data wpływu do Kancelarii IP WUP; ➤ poprzez wysłanie w formie dokumentu elektronicznego do IP WUP, a nadawca otrzyma urzędowe poświadczenie odbioru – decyduje data i godzina wytworzenia urzędowego poświadczenia odbioru. <p>Sporządzenie raportu dotyczącego złożonych wniosków, w tym oznakowanie wniosków zgodnie z SL2014 (zał. 14.2.7 – 2).</p>
2.	Kierownik Oddziału ds. Projektów Konkursowych	<p>Weryfikacja ww. raportu.</p> <p>Jeśli TAK – zatwierdzenie. Jeśli NIE – pkt 1.</p>
3.	Kierownik Oddziału ds. Projektów Konkursowych	Wyznaczenie po 2 pracowników na Stanowisku ds. Projektów do weryfikacji warunków formalnych i oczywistych omyłek.

4.	Stanowisko ds. Projektów	Przed przystąpieniem do weryfikacji warunków formalnych i oczywistych omyłek, podpisanie deklaracji poufności i oświadczenia o bezstronności, zawartych w karcie weryfikacji warunków formalnych i oczywistych omyłek (zał. 14.2.7-3).
5.	Stanowisko ds. Projektów	W momencie rozpoczęcia weryfikacji warunków formalnych i oczywistych omyłek w terminie nie później niż 6 dni roboczych od zakończenia naboru w ramach konkursu/rundy konkursu, ustawienie statusu informującego o rozpoczęciu weryfikacji w GWD.
6.	Stanowisko ds. Projektów/Stanowisk o ds. Wdrażania i Monitorowania Działania/Poddziałania	<p>Weryfikacja warunków formalnych i oczywistych omyłek na podstawie karty weryfikacji warunków formalnych i oczywistych omyłek (zał. 14.2.7-3). Ww. karta jest weryfikowana i zatwierdzana przez Kierownika Oddziału ds. Projektów Konkursowych.</p> <p>W przypadku, gdy wniosek o dofinansowanie projektu zawiera braki w zakresie warunków formalnych/oczywiste omyłki, sporządzane jest pismo wzywające wnioskodawcę do uzupełnienia wniosku o dofinansowanie projektu/poprawienia oczywistej omyłki we wniosku (zał. 14.1.2-2), w terminie 7 dni roboczych od dnia doręczenia wezwania (w przypadku wezwania przekazanego drogą pocztową) albo od dnia następującego po dniu wysłania wezwania (w przypadku wezwania przekazanego drogą elektroniczną), pod rygorem pozostawienia wniosku bez rozpatrzenia.</p> <p>Ponadto istnieje możliwość poprawienia oczywistej omyłki z urzędu, przez pracownika na Stanowisku ds. Projektów, o czym wnioskodawca jest informowany (zał. 14.1.2-3). Sposób i forma komunikacji między wnioskodawcą a IP WUP zostaną wskazane w regulaminie konkursu.</p> <p>W przypadku wniosków, które mogą podlegać ocenie formalno-merytorycznej - zmiana statusu wniosku o dofinansowanie projektu w GWD oraz eksport wniosku o dofinansowanie do SL2014 za pośrednictwem GWD, przejście do instrukcji 14.2.8.</p>
7.	Kierownik Oddziału ds. Projektów Konkursowych	<p>Weryfikacja pisma do wnioskodawcy ws. uzupełnienia wniosku/ poprawy oczywistej omyłki.</p> <p>Jeśli TAK – akceptacja. Jeśli NIE –pkt 6.</p>
8.	Kierownik Wydziału Wdrażania RPO	<p>Weryfikacja ww. pisma.</p> <p>Jeśli TAK – akceptacja. Jeśli NIE –pkt 6.</p>
9.	Wicedyrektor ds. Rynku Pracy	<p>Weryfikacja ww. pisma.</p> <p>Jeśli TAK – akceptacja. Jeśli NIE – pkt 6.</p>
10.	Dyrektor WUP	Weryfikacja ww. pisma.

		<p>Jeśli TAK – zatwierdzenie. Jeśli NIE – pkt 6.</p>
11.	Stanowisko ds. Projektów	Wysłanie pisma do wnioskodawcy drogą pocztową za potwierdzeniem odbioru albo drogą elektroniczną.
12.	Stanowisko ds. Projektów	Weryfikacja poprawionych/uzupełnionych wniosków o dofinansowanie pod kątem spełnienia warunków formalnych i oczywistych omyłek, za pomocą karty weryfikacji warunków formalnych i oczywistych omyłek (zał. 14.2.7-3), przez dwóch pracowników IP WUP.
13.	Stanowisko ds. Projektów/Stanowisk o ds. Wdrażania i Monitorowania Działania/Poddziałania	<p>W przypadku poprawności wniosku, projekt kierowany jest do oceny. Następuje zmiana statusu wniosku o dofinansowanie projektu w GWD oraz eksport wniosku o dofinansowanie do SL2014 za pośrednictwem GWD, przejście do instrukcji 14.2.8.</p> <p>W przypadku, gdy wniosek o dofinansowanie projektu:</p> <ul style="list-style-type: none"> ➤ został poprawiony/uzupełniony niezgodnie z wezwaniem, w tym z uchybieniem wyznaczonego terminu; ➤ nie został uzupełniony lub nie został poprawiony; ➤ zawiera nowe braki w zakresie warunków formalnych lub oczywiste omyłki inne niż wskazane w piśmie, <p>sporządzenie pisma informującego o pozostawieniu wniosku bez rozpatrzenia bez możliwości wniesienia protestu (zał. 14.1.2-4) oraz zmiana statusu w GWD.</p> <p>Uwaga: wniosek poprawiony/uzupełniony w zakresie wykraczającym poza wezwanie, tj. oczywistych omyłek i warunków formalnych niewskazanych w przekazanym piśmie przez IP WUP a dostrzeżonych przez wnioskodawcę, nie podlega pozostawieniu bez rozpatrzenia, jeżeli poprawa/uzupełnienie prowadzą do dostosowania treści wniosku do istniejącego stanu faktycznego lub prawnego i mieszczą się w zakresie weryfikacji warunków formalnych lub oczywistych omyłek. Wniosek taki, w przypadku pozytywnego wyniku weryfikacji przekazywany jest do oceny formalno-merytorycznej.</p> <p>Wniosek o dofinansowanie projektu pozostawiony bez rozpatrzenia zostaje zarchiwizowany.</p>
14.	Kierownik Oddziału ds. Projektów Konkursowych	<p>Weryfikacja pisma informującego o pozostawieniu wniosku bez rozpatrzenia.</p> <p>Jeśli TAK – akceptacja. Jeśli NIE – pkt 13.</p>
15.	Kierownik Wydziału Wdrażania RPO	<p>Weryfikacja ww. pisma.</p> <p>Jeśli TAK – akceptacja. Jeśli NIE – pkt 13.</p>
16.	Wicedyrektor ds. Rynku Pracy	Weryfikacja ww. pisma.

		Jeśli TAK – akceptacja. Jeśli NIE – pkt 13.
17.	Dyrektor WUP	Weryfikacja ww. pisma. Jeśli TAK – zatwierdzenie. Jeśli NIE – pkt 13.
18.	Stanowisko ds. Projektów	Wysłanie pisma do wnioskodawcy za potwierdzeniem odbioru.
19.	Stanowisko ds. Wdrażania i Monitorowania Działania / Poddziałania	Sporządzenie rejestru wniosków podlegających weryfikacji warunków formalnych i oczywistych omyłek (zał. 14.2.7-4).
20.	Kierownik Oddziału ds. Projektów Konkursowych	Weryfikacja i zatwierdzenie rejestru wniosków podlegających weryfikacji warunków formalnych i oczywistych omyłek. Jeśli TAK – zatwierdzenie. Jeśli NIE – pkt 19. Po zatwierdzeniu rejestru wniosków podlegających weryfikacji warunków formalnych i oczywistych omyłek, sporządzenie przez Stanowisko ds. Wdrażania i Monitorowania Działania / Poddziałania rejestru projektów skierowanych do oceny formalno-merytorycznej i wystąpienie do obserwatora IP WUP w IMS Signals z zapytaniem dotyczącym obecności wnioskodawców w ww. bazie.
21.	Stanowisko ds. Wdrażania i Monitorowania Działania / Poddziałania, Stanowisko ds. Projektów	Archiwizacja dokumentacji procesu.
Wycofanie wniosku o dofinansowanie projektu z konkursu		
22.	Stanowisko ds. Wdrażania i Monitorowania Działania / Poddziałania, Stanowisko ds. Projektów	Po otrzymaniu od wnioskodawcy pisma zawierającego oświadczenie o wycofaniu wniosku o dofinansowanie - zmiana statusu wniosku o dofinansowanie projektu w GWD oraz aktualizacja danych w SL2014 (jeżeli zostanie wycofany wniosek, który został wprowadzony do SL2014).
23.	Stanowisko ds. Wdrażania i Monitorowania Działania / Poddziałania, Stanowisko ds. Projektów	Sporządzenie do wnioskodawcy pisma potwierdzającego wycofanie złożonego wniosku o dofinansowanie projektu oraz zmianę statusu wniosku o dofinansowanie projektu w GWD na „wycofany”.

24.	Kierownik Oddziału ds. Projektów Konkursowych	Weryfikacja ww. pisma. Jeśli TAK – akceptacja. Jeśli NIE – pkt 23.
25.	Kierownik Wydziału Wdrażania RPO	Weryfikacja ww. pisma. Jeśli TAK – akceptacja. Jeśli NIE – pkt 23.
26.	Wicedyrektor ds. Rynku Pracy	Weryfikacja ww. pisma. Jeśli TAK – akceptacja. Jeśli NIE – pkt 23.
27.	Dyrektor WUP	Weryfikacja ww. pisma. Jeśli TAK – zatwierdzenie. Jeśli NIE – pkt 23.
28.	Stanowisko ds. Wdrażania i Monitorowania Działania / Poddziałania	Wysłanie do wnioskodawcy pisma potwierdzającego wycofanie złożonego wniosku o dofinansowanie projektu, za potwierdzeniem odbioru.
29.	Stanowisko ds. Wdrażania i Monitorowania Działania/ Poddziałania	Archiwizacja dokumentacji procesu.

Termin wykonania czynności:

Nabór wniosków o dofinansowanie - w terminie określonym w ogłoszeniu o konkursie i rozpoczyna się nie wcześniej niż po upływie 30 dni kalendarzowych od dnia ogłoszenia konkursu.

Szczegółowe warunki przeprowadzania konkursu w rundach będą każdorazowo wskazane w regulaminie konkursu.

Weryfikacja warunków formalnych i oczywistych omyłek trwa łącznie do 15 dni roboczych, liczonych od dnia zakończenia naboru wniosków.

Nie później niż 6 dni roboczych od zakończenia naboru w ramach konkursu/ rundy konkursu - wprowadzenie do GWD statusu wniosku informującego o rozpoczęciu weryfikacji spełnienia warunków formalnych i oczywistych omyłek.

Za termin dokonania weryfikacji warunków formalnych i oczywistych omyłek uznaje się datę zatwierdzenia karty weryfikacji warunków formalnych i oczywistych omyłek przez Kierownika Oddziału ds. Projektów Konkursowych.

W terminie 5 dni roboczych od daty otrzymania pisma zawierającego oświadczenie o wycofaniu wniosku o dofinansowanie projektu – sporządzenie pisma potwierdzającego wycofanie złożonego wniosku o dofinansowanie projektu oraz zmianę statusu wniosku o dofinansowanie projektu w GWD. Aktualizacja danych w SL2014 (jeżeli zostanie wycofany wniosek, który został wprowadzony do SL2014).

Pozostałe czynności wykonywane są w terminie niezwłocznym lub wskazanym w poszczególnych punktach niniejszej instrukcji.

Dokumenty stosowane w procesie/ załączniki:

- *Wytyczne w zakresie trybu wyborów projektów na lata 2014-2020*
- *14.2.7-1 Wzór rejestru wniosków złożonych w odpowiedzi na konkurs/rundę konkursu*
- *14.2.7-2 Wzór raportu dot. złożonych wniosków o dofinansowanie projektów*
- *14.2.7-3 Wzór karty weryfikacji warunków formalnych i oczywistych omyłek*
- *14.2.7-4 Wzór rejestru wniosków podlegających weryfikacji spełnienia warunków formalnych i oczywistych omyłek*
- *14.1.2-2 Wzór pisma informującego o brakach w zakresie warunków formalnych/stwierdzeniu oczywistych omyłek i możliwości uzupełnienia/skorygowania wniosku*
- *14.1.2-3 Wzór pisma informującego o poprawieniu oczywistej omyłki z urzędu*
- *14.1.2-4 Wzór pisma informującego o pozostawieniu wniosku bez rozpatrzenia*

Uwaga!

W przypadku skorygowanego wniosku o dofinansowanie projektu (o zmienionej sumie kontrolnej) należy zweryfikować czy wnioskodawca załączył oświadczenie dotyczące wprowadzonych zmian do wniosku o dofinansowanie, które jest obligatoryjne. Wnioskodawca może w każdym momencie trwania konkursu wycofać zgłoszony wniosek o dofinansowanie projektu.

14.2.8 Ocena projektu

Procedura oceny projektów w trybie konkursowym składa się z etapu oceny formalno-merytorycznej oraz etapu negocjacji.

Zasady dotyczące procesu oceny projektów, polityki szkoleniowej IP WUP, a także zasady oceny projektów w trybie niestacjonarnym określone są w Regulaminie pracy KOP.

Oceny formalno-merytorycznej projektów dokonuje KOP powołana zgodnie z procedurą 14.2.5 i działająca zgodnie z procedurą 14.2.6.

Jednostki zaangażowane:		
Wydział Wdrażania RPO/Wydział Rynku Pracy/KOP/Wicedyrektor ds. Rynku Pracy/ Dyrektor WUP		
Komórka organizacyjna odpowiedzialna za realizację zadania:		
Oddział ds. Projektów Konkursowych		
Lp.	Osoba wykonująca działanie	Działanie
OCENA FORMALNO-MERYTORYCZNA		
1.	Członkowie Komisji Oceny Projektów	Ocena kryteriów z grupy ogólnych formalnych, szczegółowych dostępu i kryteriów ogólnych horyzontalnych poprzez wypełnienie karty oceny formalno-merytorycznej wniosku o dofinansowanie projektu konkursowego. Wzór ww. karty stanowi załącznik do Regulaminu pracy KOP. Powyższe kryteria oceniane są metodą zero-jedynkową (spełnia/nie spełnia). W przypadku: - spełnienia przez projekt ww. kryteriów - przejście do oceny kryteriów ogólnych merytorycznych i szczegółowych premiujących (jeśli dla danego konkursu określono kryteria premiujące), przejście do pkt 12;

		<p>- niespełnienia przynajmniej jednego z kryteriów ogólnych formalnych, szczegółowych dostępu lub kryteriów ogólnych horyzontalnych – zakończenie oceny. Oceniający odnotowuje ten fakt w karcie KOF-M, uzasadnia decyzję o uznaniu danego kryterium za niespełnione, wskazuje, że projekt powinien zostać odrzucony. Wniosek nie podlega dalszej ocenie (tj. w zakresie kryteriów merytorycznych i premiujących), przejście do pkt 2.</p> <p>W przypadku kryteriów horyzontalnych i dostępu ocena kryterium może nastąpić ze wskazaniem, jakie korekty należy wprowadzić w projekcie lub jakie informacje i wyjaśnienia dotyczące określonych zapisów we wniosku KOP powinna uzyskać od wnioskodawcy w trakcie etapu negocjacji, aby mogły zakończyć się one wynikiem pozytywnym.</p> <p>W przypadku stwierdzenia w trakcie oceny projektu, braków w zakresie warunków formalnych lub oczywistych omyłek uniemożliwiających ocenę, Członek KOP odnotowuje ten fakt w KOF-M i wstrzymuje ocenę. Przekazuje KOF-M Sekretarzowi KOP/ Przewodniczącemu KOP. Weryfikacja warunków formalnych i oczywistych omyłek następuje zgodnie z pkt 3-18 procedury 14.2.7.</p> <p>Natomiast w przypadku stwierdzenia braków w zakresie warunków formalnych lub oczywistych omyłek umożliwiających ocenę, jest ona kontynuowana, uzupełnienie braków w zakresie warunków formalnych/poprawa oczywistych omyłek nastąpi na późniejszym etapie oceny.</p>
2.	Sekretarz KOP	Weryfikacja poprawności wypełnienia KOF-M zgodnie z instrukcją 14.2.6 dla projektów, które nie spełniły przynajmniej jednego z kryteriów ogólnych formalnych, szczegółowych dostępu lub ogólnych horyzontalnych.
3.	Przewodniczący KOP	Weryfikacja wypełnionych KOF-M zgodnie z instrukcją 14.2.6 dla projektów, które nie spełniły przynajmniej jednego z grupy kryteriów ogólnych formalnych, szczegółowych dostępu lub ogólnych horyzontalnych.
4.	Sekretarz KOP	Uzupełnienie zestawienia KOF-M.
5.	Stanowisko ds. Projektów	<p>Przygotowanie pism o negatywnej ocenie do wnioskodawców, których projekty zostały ocenione negatywnie w wyniku oceny kryteriów formalnych, dostępu lub kryteriów horyzontalnych (zał. 14.2.8 -1).</p> <p>Ww. pismo wskazuje, które kryteria wyboru projekt nie spełnił, uzasadnienie oceny oraz pouczenie o przysługującym środku odwoławczym. Do pisma załącza się kopie wypełnionych kart oceny wskazujące uzasadnienie oceny, kopię notatki Przewodniczącego obejmującą wyjaśnienie przyczyn podjęcia danego rozstrzygnięcia - w przypadku wystąpienia różnic w ocenie, o których mowa w Regulaminie pracy KOP (jeśli dotyczy), zachowując zasadę anonimowości osób dokonujących oceny.</p>

6.	Kierownik Oddziału ds. Projektów Konkursowych	Weryfikacja pism. Jeśli TAK – akceptacja. Jeśli NIE – pkt 5.
7.	Kierownik Wydziału Wdrażania RPO	Weryfikacja pism. Jeśli TAK – akceptacja. Jeśli NIE – pkt 5.
8.	Wicedyrektor ds. Rynku Pracy	Weryfikacja pism. Jeśli TAK – akceptacja. Jeśli NIE – pkt 5.
9.	Dyrektor WUP	Weryfikacja pism. Jeśli TAK – zatwierdzenie. Jeśli NIE – pkt 5.
10.	Stanowisko ds. Projektów	Niezwłoczne wysłanie pism do wnioskodawców za potwierdzeniem odbioru.
11.	Stanowisko ds. Projektów /Stanowisko ds. Wdrażania i Monitorowania Działania/Poddziałania	Zmiana statusu wniosku w GWD i SL2014.
12.	Członkowie Komisji Oceny Projektów	<p>Ocena kryteriów merytorycznych odbywa się za pomocą KOF-M, w której oceniający każdorazowo wskazuje i uzasadnia decyzję o niespełnieniu danego kryterium i/lub przyznaniu liczby punktów mniejszej niż maksymalna.</p> <p>Kryteria merytoryczne oceniane są metodą punktową.</p> <p>W przypadku:</p> <ul style="list-style-type: none"> ➤ niespełnienia jednego z kryteriów merytorycznych projekt nie może być skierowany do negocjacji ani nie może uzyskać dofinansowania; ➤ spełnienia kryteriów merytorycznych istnieje możliwość skierowania projektu do negocjacji albo uzyskania dofinansowania. <p>W przypadku kryteriów merytorycznych (jeżeli taka możliwość została wskazana w kryterium i oceniający przyznał wymaganą liczbę punktów w ramach oceny kryterium) ocena kryterium może nastąpić ze wskazaniem, jakie korekty należy wprowadzić w projekcie lub jakie informacje i wyjaśnienia dotyczące określonych zapisów we wniosku, KOP powinna uzyskać od wnioskodawcy w trakcie etapu negocjacji, aby mogły zakończyć się one wynikiem pozytywnym.</p> <p>Ocena punktowa przedstawiana jest w postaci liczb całkowitych.</p>

13.	Członkowie Komisji Oceny Projektów	<p>Ocena kryteriów szczegółowych premiujących dokonywana jest za pomocą KOF-M. Oceniający odnotowuje dokonaną ocenę w KOF-M, przy czym niespełnienie powyższych kryteriów nie wpływa na odrzucenie wniosku.</p> <p>W przypadku, gdy oceniający nie przyzna maksymalnej liczby punktów w ramach oceny przynajmniej jednego z kryteriów premiujących, uzasadnia swoje stanowisko w KOF-M.</p> <p>W przypadku, gdy projekt spełnia wszystkie kryteria oceniane na etapie oceny formalno-merytorycznej i nie jest kierowany do negocjacji – dalsze postępowanie od punktu 40.</p>
14.	Sekretarz KOP	Uzupełnienie zestawienia KOF-M.
15.	Sekretarz KOP	<p>Sporządzenie listy projektów ocenionych na etapie oceny formalno-merytorycznej (zał. 14.2.6-2), z wyróżnieniem projektów zakwalifikowanych do etapu negocjacji w kolejności zgodnej z otrzymaną liczbą punktów (przy czym kolejność negocjacji jest niezależna od zajętej pozycji przez projekt na ww. liście).</p> <p>Jeżeli w trakcie dalszej oceny albo na etapie negocjacji pojawi się wątpliwość dotycząca spełnienia przez projekt kryterium, które wcześniej zostało uznane za spełnione (np. na podstawie informacji od innych instytucji, informacji z rejestrów publicznych), podlega ono ponownej ocenie. Podjęcia decyzji o skierowaniu projektu do oceny w zakresie tego kryterium oraz wyznaczenia oceniających do jej przeprowadzenia (przy czym mogą to być nadal członkowie KOP, którzy wcześniej oceniali projekt) dokonuje Przewodniczący KOP.</p>
16.	Przewodniczący KOP	<p>Weryfikacja listy projektów ocenionych na etapie oceny formalno-merytorycznej.</p> <p>Jeśli TAK – akceptacja. Jeśli NIE – pkt 15.</p>
17.	Dyrektor WUP	<p>Weryfikacja listy projektów ocenionych na etapie oceny formalno-merytorycznej.</p> <p>Jeśli TAK – zatwierdzenie. Jeśli NIE – pkt 15.</p>
18.	Sekretarz KOP	Sporządzenie listy projektów zakwalifikowanych do etapu negocjacji.
19.	Przewodniczący KOP	<p>Weryfikacja listy projektów zakwalifikowanych do etapu negocjacji.</p> <p>Jeśli TAK – akceptacja. Jeśli NIE – pkt 18.</p>
20.	Dyrektor WUP	Weryfikacja listy projektów zakwalifikowanych do etapu negocjacji.

		Jeśli TAK – zatwierdzenie. Jeśli NIE – pkt 18.
21.	Pracownik Wydziału Rynku Pracy	Zamieszczenie na stronie internetowej IP WUP oraz stronie internetowej Programu listy projektów skierowanych do etapu negocjacji.
22.	Stanowisko ds. Projektów	Przygotowanie pism do wnioskodawców, których projekty zostały negatywnie ocenione w wyniku oceny ogólnych kryteriów merytorycznych (zał. 14.2.8-1). Ww. pismo zawiera informację o kryteriach, których projekt nie spełnia, liczbę punktów otrzymanych przez projekt, uzasadnienie oceny i pouczenie o przysługującym środku odwoławczym. Dalsze postępowanie zgodnie z pkt 6-11. W przypadku projektów skierowanych do negocjacji – postępowanie od pkt 23. Zmiana statusu w wniosku o dofinansowanie w GWD i SL2014 (w przypadku projektów ocenionych negatywnie).
NEGOCJACJE		
23.	Kierownik Oddziału ds. Projektów Konkursowych	Wyznaczenie pracowników na Stanowisku ds. Projektów (w uzasadnionych przypadkach również Stanowiska ds. Wdrażania i Monitorowania Działania/Poddziałania) jako odpowiedzialnych za przygotowanie pisma informującego o możliwości podjęcia negocjacji dla poszczególnych projektów. Negocjacje projektu mogą być przeprowadzane przez pracowników IP WUP powołanych do składu KOP innych niż pracownicy, którzy dokonywali oceny danego projektu. Negocjacje obejmują wszystkie kwestie wskazane przez oceniających w KOF-M oraz ewentualne dodatkowe kwestie wskazane przez Przewodniczącego KOP związane z oceną kryteriów wyboru projektów. Negocjacje projektów są przeprowadzane w formie pisemnej (za pośrednictwem poczty tradycyjnej lub poczty elektronicznej) lub ustnej (spotkanie obu stron negocjacji). Każdorazowo forma prowadzonych negocjacji będzie określona w piśmie o zakwalifikowaniu projektu do etapu negocjacji. W przypadku negocjacji ustnych sporządzany jest protokół ustaleń podpisany przez obie strony (zał. 14.2.8-3).
24.	Stanowisko ds. Projektów /Stanowisko ds. Wdrażania i Monitorowania Działania/Poddziałania	Przygotowanie pism (zał. 14.2.8-2) do wnioskodawców, których projekty zostały zakwalifikowane do etapu negocjacji. Do pisma załączane jest stanowisko negocjacyjne, zatwierdzone przez Przewodniczącego KOP. Do pisma załącza się kopie wypełnionych kart oceny, wskazujące uzasadnienie oceny, kopię notatki Przewodniczącego obejmującą wyjaśnienie przyczyn podjęcia danego rozstrzygnięcia - w przypadku wystąpienia różnic w ocenie, o których mowa w Regulaminie pracy KOP (jeśli dotyczy), zachowując zasadę anonimowości osób dokonujących oceny.

25.	Kierownik Oddziału ds. Projektów Konkursowych	Weryfikacja pism. Jeśli TAK - akceptacja. Jeśli NIE - pkt 24.
26.	Kierownik Wdrażania RPO	Weryfikacja pism. Jeśli TAK - akceptacja. Jeśli NIE - pkt 24.
27.	Wicedyrektor ds. Rynku Pracy	Weryfikacja pism. Jeśli TAK - akceptacja. Jeśli NIE - pkt 24.
28.	Dyrektor WUP	Weryfikacja pism. Jeśli TAK - zatwierdzenie. Jeśli NIE - pkt 24.
29.	Stanowisko ds. Projektów/ Stanowisko ds. Wdrażania i Monitorowania Działania/Poddziałania	Przekazanie pisma pocztą tradycyjną za potwierdzeniem odbioru lub drogą elektroniczną do wnioskodawcy. W terminie 5 dni roboczych od dnia otrzymania pisma informującego o zakwalifikowaniu projektu do etapu negocjacji albo od dnia następującego po dniu wysłania elektronicznej informacji o zakwalifikowaniu projektu do etapu negocjacji, wnioskodawca ma prawo podjąć negocjacje. Podjęcie negocjacji oznacza dostarczenie we wskazanym powyżej terminie do IP WUP podpisanej przez wnioskodawcę odpowiedzi na stanowisko negocjacyjne lub przesłanie we wskazanym powyżej terminie skanu podpisanej przez wnioskodawcę odpowiedzi na stanowisko negocjacyjne na adres e-mail wskazany w pisemnej informacji o zakwalifikowaniu projektu do etapu negocjacji. Na uzasadniony wniosek wnioskodawcy ww. termin może zostać wydłużony. KOP może wyznaczyć ostateczny termin na podjęcie negocjacji, którego uchybienie będzie skutkowało negatywną oceną kryterium negocjacyjnego. Wyznaczenie ostatecznego terminu może również dotyczyć sytuacji, w której przesłana lub dostarczona przez wnioskodawcę odpowiedź na stanowisko negocjacyjne nie odnosi się do wszystkich kwestii wskazanych w stanowisku negocjacyjnym. W przypadku braku podjęcia negocjacji przez wnioskodawcę, kryterium kończące negocjacje zostaje ocenione negatywnie.
30.	Członek Komisji Oceny Projektów	Przeprowadzenie negocjacji. Na podstawie kryterium negocjacyjnego istnieje możliwość podjęcia w trakcie negocjacji dodatkowych ustaleń niewynikających ze stanowiska negocjacyjnego KOP. Zasady prowadzenia negocjacji szczegółowo określa Regulamin prac KOP.

31.	Członek Komisji Oceny Projektów	Sporządzenie protokołu z negocjacji ustnych (zał. 14.2.8-3).
32.	Przewodniczący KOP	<p>Weryfikacja protokołu z negocjacji ustnych.</p> <p>Jeśli TAK – zatwierdzenie. Jeśli NIE – pkt 31.</p> <p>Protokół z negocjacji ustnych podpisywany jest przez obie strony (ze strony IP WUP protokół podpisywany jest przez członka KOP przeprowadzającego negocjacje i zatwierdzany przez Przewodniczącego KOP). Protokół ustaleń może być rozszerzany lub zmieniany w zakresie ustaleń negocjacyjnych m. in. drogą elektroniczną przez osoby uprawnione do reprezentowania stron negocjacji.</p>
33.	Stanowisko ds. Projektów/ Stanowisko ds. Wdrażania i Monitorowania Działania/Poddziałania	<p>Opracowanie pisma do wnioskodawcy z prośbą o złożenie skorygowanego wniosku o dofinansowanie projektu, zgodnie z ostatecznym stanowiskiem KOP zawartym w protokole (jeżeli termin na złożenie ww. wniosku nie wynika z protokołu) bądź przekazywanym niniejszym pismem (ostateczne stanowisko KOP stanowi załącznik do niniejszego pisma i jest zatwierdzane przez Przewodniczącego KOP) (załącznik 14.2.8-2a). W ww. piśmie wskazany jest termin na złożenie poprawionego wniosku, który nie może być krótszy niż 7 dni kalendarzowych liczonych od dnia doręczenia pisma/ od dnia następującego po dniu wysłania skanu pisma drogą elektroniczną. Na uzasadniony wniosek wnioskodawcy ww. termin może zostać wydłużony.</p> <p>Ostateczne stanowisko negocjacyjne KOP może być rozszerzane lub zmieniane w zakresie ustaleń negocjacyjnych m. in. drogą elektroniczną przez osoby uprawnione do reprezentowania stron negocjacji, co powoduje aktualizację ostatecznego stanowiska.</p> <p>KOP może wyznaczyć ostateczny termin na zakończenie procesu negocjacji, którego uchybienie będzie skutkowało negatywną oceną kryterium negocjacyjnego. Do czasu zakończenia procesu negocjacji KOP dopuszcza możliwość prowadzenia konsultacji z wnioskodawcą, np. drogą elektroniczną. Konsultacje dotyczące wprowadzania do wniosku ustaleń podjętych w procesie negocjacji. Konsultacje nie mają charakteru wiążącego, jedynie pomocniczy.</p> <p>Zmiana statusu w GWD (jeśli wniosek ma być korygowany).</p>
34.	Kierownik Oddziału ds. Projektów Konkursowych	<p>Weryfikacja pisma.</p> <p>Jeśli TAK – akceptacja. Jeśli NIE – pkt 33.</p>
35.	Kierownik Wydziału Wdrażania RPO	<p>Weryfikacja pisma.</p> <p>Jeśli TAK – akceptacja. Jeśli NIE – pkt 33.</p>

36.	Wicedyrektor ds. Rynku Pracy	Weryfikacja pisma. Jeśli TAK – akceptacja. Jeśli NIE – pkt 33.
37.	Dyrektor WUP	Weryfikacja pisma. Jeśli TAK – zatwierdzenie. Jeśli NIE – pkt 33.
38.	Stanowisko ds. Projektów/ Stanowisko ds. Wdrażania i Monitorowania Działania/ Poddziałania	Przekazanie wnioskodawcy pisma pocztą tradycyjną za potwierdzeniem odbioru/drogą elektroniczną.
39.	Członek Komisji Oceny Projektów	<p>Po wpływie skorygowanego/uzupełnionego wniosku lub wyjaśnień - weryfikacja kryterium negocjacyjnego i sporządzenie karty oceny projektu po negocjacjach (ocena kryterium negocjacyjnego dokonywana jest, co do zasady, przez członka KOP wyznaczonego przez Przewodniczącego KOP do prowadzenia negocjacji). Wynik oceny kryterium negocjacyjnego podlega weryfikacji i zatwierdzeniu przez Przewodniczącego KOP.</p> <p>Przed zatwierdzeniem negocjacji, weryfikowane jest, czy projekt w wyniku zmian wprowadzonych w trakcie negocjacji nadal spełnia kryteria wyboru. Weryfikacji podlegają te kryteria, na spełnienie których wpływ mają ustalenia/zmiany dokonane w trakcie negocjacji. Ww. weryfikacja dokonywana jest za pomocą listy sprawdzającej, która podlega zatwierdzeniu przez Przewodniczącego KOP (zał. 14.2.8-2b Wzór listy sprawdzającej spełnianie przez projekt kryteriów wyboru).</p> <p>Zmiana statusu w GWD dla wniosków, które wpłynęły skorygowane.</p> <p>Jeżeli w efekcie negocjacji:</p> <ul style="list-style-type: none"> - do wniosku nie zostaną wprowadzone korekty wskazane przez oceniających w kartach oceny projektu lub przez Przewodniczącego KOP, lub inne zmiany wynikające z ustaleń dokonanych podczas negocjacji, - KOP nie uzyska od wnioskodawcy informacji i wyjaśnień dotyczących określonych zapisów we wniosku, wskazanych przez oceniających w kartach oceny projektu lub Przewodniczącego KOP lub przekazane wyjaśnienia/informacje nie zostaną zaakceptowane przez KOP, - do wniosku zostały wprowadzone inne zmiany niż wynikające z kart oceny projektu lub uwag

		<p>Przewodniczącego KOP lub ustaleń wynikających z procesu negocjacji,</p> <ul style="list-style-type: none"> - negocjacje nie zostały podjęte lub zakończone w ostatecznym terminie wyznaczonym przez KOP <p>etap negocjacji kończy się negatywną oceną projektu.</p> <p>Przebieg negocjacji opisywany jest w protokole z prac KOP sporządzanym zgodnie z instrukcją 14.2.6.</p> <p>Uwaga: Po zatwierdzeniu wniosku o dofinansowanie możliwe jest dokonanie w nim zmian o charakterze technicznym (np. zmiany dotyczące realizatorów projektu w podsekcji A.5., zmiana danych osób prawnie upoważnionych do podpisania wniosku/umowy o dofinansowanie projektu w podsekcji A.3., aktualizacja danych wnioskodawcy w podsekcji A.1. itp.), niezbędnych do zawarcia umowy o dofinansowanie projektu w prawidłowy sposób. Informacja o konieczności dokonania zmian przygotowana jest przez pracownika na Stanowisku ds. Projektów i akceptowana oraz przesyłana zgodnie z pkt. 34-38.</p>
Rozstrzygnięcie konkursu/ rundy konkursu		
40.	Stanowisko ds. Projektów/ Stanowisko ds. Wdrażania i Monitorowania Działania/ Poddziałania	<p>Po zatwierdzeniu, zgodnie z procedurą 14.2.6, listy ocenionych projektów/ zaktualizowaniu listy projektów ocenionych w ramach częściowego rozstrzygnięcia konkursu, przygotowanie do wnioskodawcy pisma informującego o zakończeniu oceny projektu i jej wynikach (zał. 14.2.8-1, 14.2.8-4 lub 14.2.8-5), z zastrzeżeniem pkt 5 i 22.</p> <p>Do pism są załączane kopie wypełnionych kart z zachowaniem zasady anonimowości osób dokonujących oceny.</p> <p>Wnioskodawcom, których projekty otrzymają negatywną ocenę, przysługuje prawo do złożenia protestu – wówczas postępowanie przebiega zgodnie z procedurą 14.3.1.</p>
41.	Kierownik Oddziału ds. Projektów Konkursowych	<p>Weryfikacja pism.</p> <p>Jeśli TAK - akceptacja. Jeśli NIE – pkt 40.</p>
42.	Kierownik Wydziału Wdrażania RPO	<p>Weryfikacja pism.</p> <p>Jeśli TAK - akceptacja. Jeśli NIE – pkt 40.</p>
43.	Wicedyrektor ds. Rynku Pracy	<p>Weryfikacja pism.</p> <p>Jeśli TAK - akceptacja. Jeśli NIE - pkt 40.</p>
44.	Dyrektor WUP	<p>Weryfikacja pism.</p> <p>Jeśli TAK - zatwierdzenie. Jeśli NIE - pkt 40.</p>

45.	Stanowisko ds. Projektów	Wysłanie pism do wnioskodawców za potwierdzeniem odbioru.
46.	Stanowisko ds. Projektów/Stanowisko ds. Wdrażania i Monitorowania Działania/Poddziałania	Aktualizacja danych w SL2014 oraz w GWD.
47.	Sekretarz KOP	Sporządzenie listy projektów, o której mowa w art. 46 ust. 3 ustawy wdrożeniowej (zał. 14.2.8-6) oraz informacji o składzie KOP. Szczegółowe informacje dotyczące sporządzania i zatwierdzania ww. list wskazane są w procedurze 14.2.6.
48.	Pracownik Wydziału Rynku Pracy	Zamieszczenie na stronie internetowej IP WUP, stronie internetowej Programu oraz na portalu, w terminie do 7 dni kalendarzowych od dnia rozstrzygnięcia konkursu/rundy konkursu/częstkowego rozstrzygnięcia konkursu listy, o której mowa w art. 46 ust. 3 ustawy wdrożeniowej oraz informacji o składzie KOP (w przypadku konkursu rozstrzyganego częściowo informacja o składzie KOP jest zamieszczana po ostatecznym rozstrzygnięciu konkursu).
49.	Stanowisko ds. Wdrażania i Monitorowania Działania/Poddziałania	Przygotowanie wniosku do Ministerstwa Finansów o przekazanie informacji, czy dany wnioskodawca – zgodnie z oświadczeniem złożonym we wniosku – oraz wskazany/-ni we wniosku partner/-rzy (o ile projekt jest realizowany w partnerstwie) nie podlega/-ją wykluczeniu, o którym mowa w art. 207 ustawy o finansach publicznych. Weryfikacja dokonywana jest przez Ministerstwo Finansów na podstawie rejestru podmiotów wykluczonych, o którym mowa w art. 210 ustawy o finansach publicznych.
50.	Stanowisko ds. Wdrażania i Monitorowania Działania/Poddziałania	Przygotowanie zapytania do Ministerstwa Sprawiedliwości (Biuro Informacyjne Krajowego Rejestru Karnego) czy w stosunku do wnioskodawcy oraz partnera (jeśli projekt realizowany jest w partnerstwie) nie orzeczono zakazu dostępu do środków funduszy europejskich na podstawie art. 9 ust. 1 pkt 2a ustawy z dnia 28 października 2002 r. o odpowiedzialności podmiotów zbiorowych za czyny zabronione pod groźbą kary (Dz. U. z 2020 r. poz. 358). Możliwa jest weryfikacja ww. informacji tylko w oparciu o oświadczenie wnioskodawcy bez konieczności kierowania zapytania do Ministerstwa Sprawiedliwości (dot. wnioskodawców będących osobami fizycznymi).
51.	Kierownik Oddziału ds. Projektów Konkursowych	Weryfikacja zapytań. Jeśli TAK – akceptacja. Jeśli NIE – pkt 49 i/lub 50.
52.	Kierownik Wydziału	Weryfikacja zapytań.

	Wdrażania RPO	Jeśli TAK – akceptacja. Jeśli NIE – pkt 49 i/lub 50.
53.	Wicedyrektor ds. Rynku Pracy	Weryfikacja i akceptacja zapytań. Jeśli TAK – akceptacja. Jeśli NIE – pkt 49 i/lub 50. W przypadku zapytania do Ministerstwa Sprawiedliwości – od pkt 55.
54.	Stanowisko ds. Wdrażania i Monitorowania Działania/ Poddziałania	Przekazanie wersji elektronicznej Formularza i pisma przewodniego Dyrektorowi WUP.
55.	Dyrektor WUP	Weryfikacja i zatwierdzenie zapytań. Jeśli TAK – zatwierdzenie (w przypadku zapytania do Ministerstwa Finansów zatwierdzenie poprzez podpisanie kwalifikowanym podpisem elektronicznym). Jeśli NIE – pkt 49 i/lub 50.
56.	Pracownik WUP	Przekazanie zapytania do Ministerstwa Finansów i Ministerstwa Sprawiedliwości. W przypadku zapytania do Ministerstwa Finansów przekazanie zapytania następuje za pomocą e-PUAP.
57.	Stanowisko ds. Wdrażania i Monitorowania Działania/ Poddziałania	Po otrzymaniu informacji zwrotnej z Ministerstwa Finansów i Ministerstwa Sprawiedliwości: <ul style="list-style-type: none"> ➤ o wykluczeniu podmiotu – odstąpienie od podpisania umowy zgodnie z instrukcją 15.3; ➤ o niewykluczeniu podmiotu – podpisanie umowy zgodnie z instrukcją 15.1.
58.	Stanowisko ds. Wdrażania i Monitorowania Działania/ Poddziałania	Archiwizacja dokumentacji procesu.

Termin wykonania czynności:

Ocena projektu w ramach konkursu/ rundy konkursu (tj. ocena formalno-merytoryczna i negocjacje) przeprowadzana jest w terminie 85 dni roboczych liczonych od dnia przekazania do oceny wszystkich poprawnych pod względem warunków formalnych i oczywistych omyłek wniosków o dofinansowanie projektu do rozstrzygnięcia konkursu/ rundy konkursu. Przez rozstrzygnięcie konkursu/rundy konkursu należy rozumieć dzień zatwierdzenia przez Dyrektora WUP listy projektów, o której mowa w art. 45 ust. 6 ustawy wdrożeniowej. W przypadku konkursu rozstrzyganego częściowo jest to ostatnia zaktualizowana lista ocenionych projektów uwzględniająca wyniki ostatniego częściowego rozstrzygnięcia konkursu.

Termin oceny jest wstrzymywany w przypadku konieczności weryfikacji warunków formalnych i oczywistych omyłek na etapie oceny projektu.

W uzasadnionych przypadkach (jak np. duża liczba zgłoszonych wniosków w ramach konkursu), Dyrektor WUP może podjąć decyzję o przedłużeniu oceny projektów. Konsekwencją ww. decyzji jest niezwłoczna publikacja na stronie internetowej IP WUP i stronie internetowej Programu, komunikatu ws. przedłużenia oceny projektów oraz poinformowanie IZ RPO WK-P o przedłużeniu terminu oceny projektów.

W terminie wskazanym w protokole z negocjacji ustnych/w piśmie przekazującym ostateczne stanowisko negocjacyjne, jednakże nie krótszym niż 7 dni kalendarzowych liczonych od dnia podpisania protokołu/ doręczenia pisma/ dnia następującego po dniu wysłania pisma drogą elektroniczną, wnioskodawca składa poprawiony wniosek w wersji elektronicznej i formie papierowej/ w formie dokumentu elektronicznego. Na uzasadnioną prośbę wnioskodawcy IP WUP może wyrazić zgodę na wydłużenie ww. terminu na złożenie poprawionego wniosku.

KOP może wyznaczyć ostateczny termin na zakończenie procesu negocjacji, którego uchybienie będzie skutkowało negatywną oceną kryterium negocjacyjnego.

Pisma informujące o wyniku oceny projektów są przekazywane wnioskodawcom niezwłocznie po jej zakończeniu.

Nie później niż 5 dni roboczych od wystąpienia zdarzenia wprowadzenie danych do SL2014.

Nie później niż 7 dni kalendarzowych od dnia rozstrzygnięcia konkursu/ częściowego rozstrzygnięcia konkursu/rundy konkursu zamieszczenie na stronie internetowej IP WUP, stronie internetowej Programu oraz na portalu listy, o której mowa w art. 46 ust. 3 ustawy wdrożeniowej.

Pozostałe czynności wykonywane są w terminie niezwłocznym lub określonym w poszczególnych punktach niniejszej instrukcji.

Dokumenty stosowane w procesie/ załączniki:

- *Wytyczne w zakresie trybów wyboru projektów na lata 2014-2020*
- *System Oceny projektów w ramach RPO WK-P na lata 2014-2020*
- *Wytyczne w zakresie gromadzenia i przekazywania danych w postaci elektronicznej na lata 2014-2020*
- *14.2.6-2 Wzór listy projektów ocenionych na etapie oceny formalno-merytorycznej*
- *14.2.8-1 Wzór pisma informującego o negatywnej ocenie projektu ze względu na niespełnienie kryteriów wyboru projektów*
- *14.2.8-2 Wzór pisma informującego o możliwości podjęcia negocjacji*
- *14.2.8-2a Wzór pisma przekazującego ostateczne stanowisko negocjacyjne*
- *14.2.8-2b Wzór listy sprawdzającej spełnianie przez projekt kryteriów wyboru*
- *14.2.8-3 Wzór protokołu z negocjacji ustnych*
- *14.2.8-4 Wzór pisma informującego o wyborze projektu do dofinansowania*
- *14.2.8-5 Wzór pisma informującego o negatywnej ocenie projektu ze względu na wyczerpanie alokacji*
- *14.2.8-6 Wzór listy projektów, o której mowa w art. 46 ust. 3 ustawy wdrożeniowej*

Uwaga!

Szczegółowe warunki przeprowadzania konkursu w rundach będą każdorazowo wskazane w Regulaminie konkursu.

W wyniku zaistnienia przyczyn obiektywnych (np. awaria systemu GWD) IP WUP zastrzega sobie możliwość zmiany formy składania wniosku o dofinansowanie projektu

przewidzianej w ogłoszeniu o konkursie lub wydłużenia terminu naboru wniosków o dofinansowanie projektu, podając ten fakt do publicznej wiadomości przez m.in. stronę internetową IP WUP i Programu oraz na portalu.

Dokumenty i informacje przedstawiane przez wnioskodawców nie podlegają udostępnieniu przez IP WUP w trybie przepisów ustawy o dostępie do informacji publicznej. Z kolei dokumenty i informacje wytworzone lub przygotowane przez IP WUP w związku z oceną dokumentów i informacji przedstawianych przez wnioskodawców nie podlegają udostępnieniu w trybie przepisów ustawy o dostępie do informacji publicznej, do czasu rozstrzygnięcia konkursu/ rundy konkursu.

Projekty ujęte na liście po zakończeniu oceny, które spełniły kryteria wyboru projektów i uzyskały wymaganą liczbę punktów, ale z uwagi na wyczerpanie alokacji przeznaczonych na konkurs/rundę konkursu nie zostały wybrane do dofinansowania oraz projekty, które na skutek rozstrzygnięcia protestu albo orzeczenia sądu zostały skierowane do dofinansowania, tworzą pulę projektów rezerwowych.

Oryginały wniosków o dofinansowanie projektów są przechowywane w IP WUP.

14.3 Postępowanie odwoławcze

14.3.1 Wniesienie protestu i weryfikacja wyników oceny

Procedura odwoławcza w ramach RPO WK-P przebiega na zasadach określonych w ustawie wdrożeniowej oraz SOP. Wnioskodawcy, w przypadku negatywnej oceny jego projektu wybieranego w trybie konkursowym, przysługuje prawo wniesienia protestu w celu ponownego sprawdzenia złożonego wniosku w zakresie spełnienia kryteriów wyboru projektów. Negatywną oceną jest ocena w zakresie spełnienia przez projekt kryteriów wyboru projektów, w ramach której:

- projekt nie uzyskał wymaganej liczby punktów lub nie spełnił kryteriów wyboru projektów, na skutek czego nie może być wybrany do dofinansowania albo skierowany do kolejnego etapu oceny;
- projekt uzyskał wymaganą liczbę punktów lub spełnił kryteria wyboru projektów, jednak kwota przeznaczona na dofinansowanie projektów w konkursie nie wystarcza na wybranie go do dofinansowania.

IP WUP w piśmie informującym o negatywnej ocenie, zgodnie z art. 45 ust. 5 ww. ustawy, jest odpowiedzialna za właściwe poinformowanie beneficjenta o sposobie i formie wniesienia protestu. Wnioskodawca może wnieść protest w terminie 14 dni kalendarzowych od dnia doręczenia ww. pisma. W przypadku gdy kwota przeznaczona na dofinansowanie projektów w konkursie albo w ramach rundy konkursu nie wystarcza na wybranie projektu do dofinansowania, okoliczność ta nie może stanowić wyłącznej przesłanki wniesienia protestu. Protest wnosi się do IZ RPO WK-P za pośrednictwem IP WUP.

Protest wnoszony jest w formie pisemnej, co oznacza że wnoszony jest w formie pisma opatrzonego własnoręcznym podpisem wnioskodawcy lub jego pełnomocnika. Protest nie może być złożony za pomocą faksu, poczty elektronicznej, ePuap.

Zgodnie z zapisami art. 54 ust. 2 ustawy wdrożeniowej, protest powinien zawierać:

- oznaczenie instytucji właściwej do rozpatrzenia protestu;
- oznaczenie wnioskodawcy;

- numer wniosku o dofinansowanie projektu;
- wskazanie kryteriów wyboru projektów, z których oceną wnioskodawca się nie zgadza, wraz z uzasadnieniem (nie dopuszcza się możliwości kwestionowania w ramach protestu zasadności samych kryteriów oceny projektu);
- wskazanie zarzutów o charakterze proceduralnym w zakresie przeprowadzonej oceny, jeżeli zdaniem wnioskodawcy naruszenia takie miały miejsce, wraz z uzasadnieniem;
- podpis wnioskodawcy lub osoby upoważnionej do jego reprezentowania, z załączeniem oryginału lub kopii dokumentu poświadczającego umocowanie takiej osoby do reprezentowania wnioskodawcy (np. załączony KRS, umowa spółki, itp.). Jedynie w przypadku protestów wniesionych przez podmiot fizyczny wystarczające jest złożenie podpisu tej osoby pod środkiem odwoławczym.

Termin na wniesienie protestu, o którym mowa powyżej uważa się za zachowany także wówczas gdy przed jego upływem został wniesiony bezpośrednio do IZ RPO WK-P. W takim przypadku IZ RPO WK-P przekazuje niezwłocznie protest do IP WUP.

Jednostki zaangażowane: Wnioskodawca/ Wydział Administracji i Organizacji/ Wydział Wdrażania RPO/ Wicedyrektor ds. Rynku Pracy/ Dyrektor WUP/ IZ RPO WK-P		
Komórka organizacyjna odpowiedzialna za realizację zadania: Oddział ds. Projektów Konkursowych		
Lp.	Osoba wykonująca działanie	Działanie
1.	Kierownik Oddziału ds. Projektów Konkursowych	<p>W przypadku wpływu protestu do IP WUP wyznaczenie pracownika na Stanowisku ds. Wdrażania i Monitorowania Działania/Poddziałania do weryfikacji wyników oceny w zakresie kryteriów i zarzutów wskazanych w proteście, o których mowa w art. 54 ust. 2 pkt 4 i 5 ustawy wdrożeniowej (dalej: autokontrola). Kierownik Oddziału ds. Projektów Konkursowych może wyznaczyć innego pracownika, w celu zachowania zasady, iż protest nie może być rozpatrywany przez pracownika, który brał udział w ocenie wniosku na jakimkolwiek wcześniejszym etapie oceny, zgodnie z art. 60 ustawy wdrożeniowej.</p> <p>Osoba ta nie powinna się konsultować z członkami KOP.</p> <p>W przypadku wystąpienia innych niż ww. uprawdopodobnionych okoliczności, mogących wywołać wątpliwości co do bezstronności pracownika, Kierownik Oddziału ds. Projektów Konkursowych, na żądanie pracownika lub na żądanie wnioskodawcy lub z urzędu, może wyłączyć ww. pracownika z udziału w postępowaniu odwoławczym oraz wyznaczyć na jego miejsce inną osobę do przeprowadzenia autokontroli. Czynności o charakterze technicznym niezwiązane z oceną projektu, które nie miały wpływu na wydanie określonego rozstrzygnięcia w odniesieniu do danego projektu nie są podstawą do ww. wyłączenia.</p>

2.	Stanowisko ds. Wdrażania i Monitorowania Działania/ Poddziałania; Stanowisko ds. Projektów	Podpisanie przez pracownika oświadczenia o bezstronności (zał. do Regulaminu pracy KOP). Sprawdzenie czy zachodzą przesłanki wskazane w art. 66 ust. 2 pkt 1 i/lub art. 59 ustawy wdrożeniowej, skutkujące pozostawieniem protestu bez rozpatrzenia. Jeśli TAK – pkt 3. Jeśli NIE – pkt 9.
3.	Stanowisko ds. Wdrażania i Monitorowania Działania/ Poddziałania; Stanowisko ds. Projektów	W przypadku stwierdzenia przesłanek wskazanych w art. 66 ust. 2 pkt 1 i/lub w art. 59 ustawy wdrożeniowej - pozostawienie protestu bez rozpatrzenia. Sporządzenie: - listy sprawdzającej do protestu (zał. 14.3.1-1), - pisma do wnioskodawcy informującego o pozostawieniu protestu bez rozpatrzenia wraz z podaniem przyczyny oraz pouczeniem o możliwości wniesienia skargi do wojewódzkiego sądu administracyjnego, na zasadach określonych w art. 61 ustawy wdrożeniowej.
4.	Kierownik Oddziału ds. Projektów Konkursowych	Weryfikacja pisma oraz listy sprawdzającej do protestu. Jeśli TAK – akceptacja pisma oraz zatwierdzenie listy sprawdzającej do protestu. Jeśli NIE – pkt 3.
5.	Kierownik Wydziału Wdrażania RPO	Weryfikacja pisma. Jeśli TAK – akceptacja pisma. Jeśli NIE – pkt 3.
6.	Wicedyrektor ds. Rynku Pracy	Weryfikacja pisma. Jeśli TAK – akceptacja pisma. Jeśli NIE – pkt 3.
7.	Dyrektor WUP	Weryfikacja pisma. Jeśli TAK – zatwierdzenie pisma. Jeśli NIE – pkt 3.
8.	Stanowisko ds. Wdrażania i Monitorowania Działania/ Poddziałania; Stanowisko ds. Projektów	Wysłanie pisma do wnioskodawcy za potwierdzeniem odbioru.
9.	Stanowisko ds. Wdrażania i Monitorowania Działania / Poddziałania,	Weryfikacja wymogów formalnych protestu, o których mowa w art. 54 ust. 2 pkt 1-3 i 6 ustawy wdrożeniowej. Jeśli TAK – pkt 17. Jeśli NIE – pkt 10.

	Stanowisko ds. Projektów	
10.	Stanowisko ds. Wdrażania i Monitorowania Działania / Poddziałania, Stanowisko ds. Projektów	<p>W przypadku, gdy protest nie spełnia wymogów formalnych lub zawiera oczywiste omyłki – wezwanie wnioskodawcy do uzupełnienia lub poprawienia oczywistych omyłek w przedmiotowym proteście w terminie 7 dni kalendarzowych, licząc od dnia otrzymania wezwania, pod rygorem pozostawienia protestu bez rozpatrzenia.</p> <p>Sporządzenie listy sprawdzającej do protestu.</p> <p>Uzupełnienie protestu, zgodnie z art. 54 ust. 4 ustawy wdrożeniowej, może nastąpić wyłącznie w odniesieniu do wymogów formalnych, o których mowa w art. 54 ust. 2 pkt 1-3 i 6 ww. ustawy.</p> <p>Kilkukrotne wezwanie tego samego wnioskodawcy do uzupełnienia protestu jest możliwe, gdy wezwania te dotyczą innych kwestii.</p> <p>Wysłanie wezwania do uzupełnienia protestu lub poprawienia w nim oczywistych omyłek, wstrzymuje bieg 14- dniowego terminu wskazanego w art. 56 ust. 2 ustawy wdrożeniowej na weryfikację wyniku oceny projektu dokonanej przez IP WUP w zakresie kryteriów i zarzutów, o których mowa w art. 54 ust. 2 pkt 4 i 5 ww. ustawy, o czym IP WUP informuje wnioskodawcę w ww. wezwaniu.</p>
11.	Kierownik Oddziału ds. Projektów Konkursowych	<p>Weryfikacja wezwania oraz listy sprawdzającej do protestu.</p> <p>Jeśli TAK – akceptacja wezwania oraz zatwierdzenie listy sprawdzającej do protestu.</p> <p>Jeśli NIE – pkt 10.</p>
12.	Kierownik Wydziału Wdrażania RPO	<p>Weryfikacja wezwania.</p> <p>Jeśli TAK – akceptacja wezwania.</p> <p>Jeśli NIE – pkt 10.</p>
13.	Wicedyrektor ds. Rynku Pracy	<p>Weryfikacja wezwania.</p> <p>Jeśli TAK – akceptacja wezwania.</p> <p>Jeśli NIE – pkt 10.</p>
14.	Dyrektor WUP	<p>Weryfikacja wezwania.</p> <p>Jeśli TAK – zatwierdzenie wezwania.</p> <p>Jeśli NIE - pkt 10.</p>
15.	Stanowisko ds. Wdrażania i Monitorowania Działania/ Poddziałania;	<p>Wysłanie wezwania do Wnioskodawcy za potwierdzeniem odbioru.</p>

	Stanowisko ds. Projektów	
16.	Stanowisko ds. Wdrażania i Monitorowania Działania/ Poddziałania; Stanowisko ds. Projektów	<p>Po otrzymaniu uzupełnionego protestu następuje weryfikacja wymogów formalnych, o których mowa w art. 54 ust. 2 pkt 1-3 i 6 ustawy wdrożeniowej i zachowania terminu wniesienia tego protestu.</p> <p>W przypadku stwierdzenia, iż uzupełniony protest wpłynął po terminie lub nie został właściwie skorygowany oraz w przypadku, gdy w ogóle nie został przekazany jest to równoznaczne ze spełnieniem przesłanki pozostawienia go bez rozpatrzenia.</p> <p>Pisemne poinformowanie o tym wnioskodawcy wraz z podaniem przyczyny oraz pouczeniem o możliwości wniesienia skargi do wojewódzkiego sądu administracyjnego na zasadach określonych w art. 61 ustawy wdrożeniowej.</p> <p>Sporządzenie listy sprawdzającej do protestu (postępowanie zgodnie z pkt 4-8).</p> <p>W przypadku wniesienia protestu poprawnie uzupełnionego (spełniającego wymogi formalne) - pkt 17.</p>
AUTOKONTROLA		
17.	Stanowisko ds. Wdrażania i Monitorowania Działania/ Pod działania; Stanowisko ds. Projektów	<p>Weryfikacja wyników dokonanej oceny projektu w zakresie kryteriów i zarzutów wskazanych w proteście i:</p> <ul style="list-style-type: none"> – dokonanie zmiany podjętego rozstrzygnięcia, co skutkuje odpowiednio skierowaniem projektu do właściwego etapu oceny albo aktualizacją listy, o której mowa w art. 46 ust. 3 ustawy wdrożeniowej albo – skierowanie protestu wraz z otrzymaną od wnioskodawcy dokumentacją do IZ RPO WK-P, wraz ze wskazaniem braku podstaw do zmiany rozstrzygnięcia podjętego przez IP WUP. <p>Autokontrola przeprowadzana jest wyłącznie w oparciu o dokumentację projektową złożoną przez wnioskodawcę do konkursu lub uzupełnioną w trakcie oceny projektu w ramach tego konkursu. Podczas autokontroli nie będą brane pod uwagę inne dokumenty, które nie zostały dostarczone przez wnioskodawcę w ramach procedury naboru i oceny projektu.</p>
18.	Stanowisko ds. Wdrażania i Monitorowania Działania / Poddziałania	<p>W przypadku:</p> <ul style="list-style-type: none"> ➤ pozytywnego dla wnioskodawcy zakończenia procesu autokontroli - sporządzenie pisma do wnioskodawcy, informującego o skierowaniu projektu do właściwego etapu oceny albo umieszczeniu go na liście, o której mowa w art. 46 ust. 3 ustawy wdrożeniowej; ➤ negatywnego dla wnioskodawcy zakończenia procesu autokontroli – sporządzenie pisma do IZ RPO WK-P, przekazującego protest wraz z otrzymaną od wnioskodawcy dokumentacją oraz zawierającego stanowisko dotyczące braku podstaw do zmiany rozstrzygnięcia podjętego przez IP WUP oraz pisma do wnioskodawcy informującego o przekazaniu protestu do IZ RPO WK-P.
19.	Kierownik Oddziału ds.	Weryfikacja pisma do wnioskodawcy informującego o pozytywnym wyniku autokontroli lub pisma do IZ RPO WK-P i

	Projektów Konkursowych	pisma do wnioskodawcy informującego o przekazaniu protestu do IZ RPO WK-P. Jeśli TAK – akceptacja Jeśli NIE - pkt 18.
20.	Kierownik Wdrażania RPO	Weryfikacja ww. pisma lub pism. Jeśli TAK – akceptacja. Jeśli NIE - pkt 18.
21.	Wicedyrektor ds. Rynku Pracy	Weryfikacja ww. pisma lub pism. Jeśli TAK – akceptacja. Jeśli NIE - pkt 18.
22.	Dyrektor WUP	Weryfikacja ww. pisma lub pism. Jeśli TAK - zatwierdzenie. Jeśli NIE - pkt 18.
23.	Stanowisko ds. Wdrażania i Monitorowania Działania / Poddziałania; Stanowisko ds. Projektów	Wysłanie do wnioskodawcy pisma informującego o pozytywnym wyniku autokontroli, za potwierdzeniem odbioru lub przekazanie protestu do IZ RPO WK-P wraz z otrzymaną od wnioskodawcy dokumentacją, a także stanowiskiem IP WUP dotyczącym braku podstaw do zmiany podjętego rozstrzygnięcia (w wersji papierowej i elektronicznej) oraz wysłanie za potwierdzeniem odbioru do wnioskodawcy pisma informującego o przekazaniu protestu do IZ RPO WK-P.
ROZSTRZYGNĘCIE PROTESTU PRZEZ IZ RPO WK-P		
24.	Stanowisko ds. Wdrażania i Monitorowania Działania / Poddziałania; Stanowisko ds. Projektów	W przypadku uwzględnienia protestu przez IZ RPO WK-P, po: <ul style="list-style-type: none"> ➢ przeprowadzeniu oceny na właściwym etapie, do którego wniosek został skierowany wskutek rozstrzygnięcia protestu, albo ➢ umieszczeniu projektu na liście, o której mowa w art. 46 ust. 3 ustawy wdrożeniowej, ➢ przeprowadzeniu ponownej oceny projektu (jeżeli doszło do naruszeń obowiązujących procedur i konieczny do wyjaśnienia zakres sprawy ma wpływ na wynik oceny), sporządzenie pisma informującego wnioskodawcę o: <ul style="list-style-type: none"> • wynikach oceny projektu przeprowadzonej na właściwym etapie oceny, do której został skierowany w wyniku uwzględnienia protestu albo o umieszczeniu na liście, o której mowa w art. 46 ust. 3 ustawy wdrożeniowej wraz z podaniem ostatecznej liczby punktów i pozycji projektu w rankingu; • wyniku ponownej oceny i : <ul style="list-style-type: none"> – w przypadku pozytywnej ponownej oceny projektu, skierowaniu projektu do właściwego etapu oceny albo o dokonaniu aktualizacji listy, o której mowa w art. 46 ust. 3 ustawy wdrożeniowej; – w przypadku negatywnej ponownej oceny projektu, z pouczeniem o możliwości wniesienia skargi do wojewódzkiego sądu administracyjnego.

		W przypadku, gdy protest nie zostanie uwzględniony IZ RPO WK-P odpowiada za poinformowanie o tym wnioskodawcy.
25.	Kierownik Oddziału ds. Projektów Konkursowych	Weryfikacja pisma. Jeśli TAK – akceptacja. Jeśli NIE - pkt 24.
26.	Kierownik Wydziału Wdrażania RPO	Weryfikacja pisma. Jeśli TAK – akceptacja. Jeśli NIE - pkt 24.
27.	Wicedyrektor ds. Rynku Pracy	Weryfikacja pisma. Jeśli TAK – akceptacja. Jeśli NIE - pkt 24.
28.	Dyrektor WUP	Weryfikacja pisma. Jeśli TAK - zatwierdzenie. Jeśli NIE - pkt 24.
29.	Stanowisko ds. Wdrażania i Monitorowania Działania / Poddziałania; Stanowisko ds. Projektów	Wysłanie pisma do wnioskodawcy za potwierdzeniem odbioru.
SKARGA DO WOJEWÓDZKIEGO SĄDU ADMINISTRACYJNEGO		
30.	Stanowisko ds. Wdrażania i Monitorowania Działania / Poddziałania; Stanowisko ds. Projektów	W przypadku nieuwzględnienia protestu, negatywnej ponownej oceny lub pozostawienia protestu bez rozpatrzenia, wnioskodawcy służy prawo wniesienia skargi <u>bezpośrednio</u> do wojewódzkiego sądu administracyjnego. W przypadku uwzględnienia skargi przez wojewódzki sąd administracyjny, po: <ul style="list-style-type: none"> – ponownym rozpatrzeniu sprawy (dotyczy sytuacji, gdy sąd stwierdził, że ocena projektu została przeprowadzona w sposób naruszający prawo i naruszenie to miało istotny wpływ na wynik oceny), lub – rozpatrzeniu protestu (dotyczy sytuacji, gdy sąd stwierdził, iż pozostawienie protestu bez rozpatrzenia było nieuzasadnione), sporządzenie pisma informującego wnioskodawcę o wyniku ponownego rozpatrzenia sprawy/wyniku rozpatrzenia protestu oraz listy sprawdzającej do protestu.
31.	Kierownik Oddziału ds.	Weryfikacja pisma i listy sprawdzającej do protestu.

	Projektów Konkursowych	Jeśli TAK – akceptacja i zatwierdzenie listy sprawdzającej do protestu. Jeśli NIE - pkt 30.
32.	Kierownik Wydziału Wdrażania RPO	Weryfikacja pisma. Jeśli TAK – akceptacja. Jeśli NIE - pkt 30.
33.	Wicedyrektor ds. Rynku Pracy	Weryfikacja pisma. Jeśli TAK – akceptacja. Jeśli NIE - pkt 30.
34.	Dyrektor WUP	Weryfikacja pisma. Jeśli TAK - zatwierdzenie. Jeśli NIE - pkt 30.
35.	Stanowisko ds. Wdrażania i Monitorowania Działania / Poddziałania; Stanowisko ds. Projektów	Przekazanie do wnioskodawcy pisma informującego o wyniku ponownego rozpatrzenia sprawy lub o wyniku rozpatrzenia protestu, za potwierdzeniem odbioru.
36.	Stanowisko ds. Wdrażania i Monitorowania Działania/ Poddziałania; Stanowisko ds. Projektów	Archiwizacja dokumentacji procesu.
Terminy wykonania czynności:		
<p>W terminie 14 dni kalendarzowych od dnia otrzymania protestu – weryfikacja wyników oceny projektu przeprowadzonej przez IP WUP. Co do zasady czynności przebiegają niezwłocznie bądź w terminie wskazanym w poszczególnych punktach instrukcji lub wskazanym przez IZ RPO WK-P.</p>		
Dokumenty stosowane w procesie/ załączniki:		
<ul style="list-style-type: none"> ➤ <i>Rozdział 15 ustawy wdrożeniowej</i> ➤ <i>SOP</i> ➤ <i>14.3.1-1 Wzór listy sprawdzającej do protestu</i> 		
Uwaga!		
<p>W przypadku wpływu protestu do niewłaściwej instytucji jest ona zobowiązana do niezwłocznego (w wersji elektronicznej w terminie 2 dni roboczych a oryginału w wersji papierowej w terminie do 7 dni roboczych od dnia wpływu protestu) przekazania go właściwej instytucji tj. instytucji wskazanej w art. 39 ust. 1 i w zw. z art. 56 ust. 1 ustawy wdrożeniowej.</p>		

14.3.2 Wycofanie protestu przez wnioskodawcę

Jednostki zaangażowane:		
Wnioskodawca/ Wydział Organizacji i Administracji/ Wydział Wdrażania RPO/ Wicedyrektor ds. Rynku Pracy/ Dyrektor WUP		
Komórka organizacyjna odpowiedzialna za realizację zadania: Oddział ds. Projektów Konkursowych		
Lp	Osoba wykonująca działanie	Działanie
1.	Stanowisko ds. Wdrażania i Monitorowania Działania/ Poddziałania/ Stanowisko ds. Projektów	<p>Po otrzymaniu od wnioskodawcy pisma o wycofaniu protestu:</p> <ul style="list-style-type: none"> – przed przekazaniem protestu do IZ RPO WK-P - sporządzenie pisma do wnioskodawcy informującego o pozostawieniu protestu bez rozpatrzenia, – po przekazaniu protestu do IZ RPO WK-P – sporządzenie pisma do IZ RPO WK-P przekazującego oświadczenie o wycofaniu protestu przez wnioskodawcę oraz pisma do wnioskodawcy informującego o przekazaniu oświadczenia o wycofaniu protestu do IZ RPO WK-P. <p>Wnioskodawca może złożyć oświadczenie o wycofaniu protestu do czasu zakończenia rozpatrywania protestu przez IZ RPO WK-P. Oświadczenie dla swej skuteczności powinno być złożone w formie pisemnej i zawierać jednoznaczne stwierdzenie o wycofaniu protestu.</p> <p>W przypadku wycofania protestu ponowne jego wniesienie jest niedopuszczalne. W przypadku wycofania protestu wnioskodawca nie może wnieść skargi do sądu administracyjnego.</p>
2.	Kierownik Oddziału ds. Projektów Konkursowych	<p>Weryfikacja pisma.</p> <p>Jeśli TAK – akceptacja. Jeśli NIE – pkt 1.</p>
3.	Kierownik Wydziału Wdrażania RPO	<p>Weryfikacja pisma.</p> <p>Jeśli TAK – akceptacja. Jeśli NIE – pkt 1.</p>
4.	Wicedyrektor ds. Rynku Pracy	<p>Weryfikacja pisma.</p> <p>Jeśli TAK – akceptacja. Jeśli NIE - pkt 1.</p>
5.	Dyrektor WUP	<p>Weryfikacja pisma.</p> <p>Jeśli TAK -zatwierdzenie. Jeśli NIE - pkt 1.</p>
6.	Stanowisko ds. Wdrażania i Monitorowania Działania / Poddziałania/S	<p>Wysłanie:</p> <ul style="list-style-type: none"> - do wnioskodawcy pisma informującego o pozostawieniu protestu bez rozpatrzenia (w przypadku, gdy pismo od wnioskodawcy wpłynęło przed przekazaniem protestu do IZ RPO WK-P) albo - do wnioskodawcy pisma informującego o przekazaniu oświadczenia o wycofaniu protestu do IZ RPO WK-P oraz do IZ RPO WK-P pisma

	tanowisko ds. Projektów	przekazującego oświadczenie o wycofaniu protestu przez wnioskodawcę, za potwierdzeniem odbioru.
7.	Stanowisko ds. Wdrażania i Monitorowania Działania/ Poddziałania/S tanowisko ds. Projektów	Archiwizacja dokumentacji procesu.
Termin wykonania czynności:		
Czynności w ramach procedury przebiegają niezwłocznie.		
Dokumenty stosowane w procesie/ załączniki:		
➤ SOP		

15. KONTRAKTACJA

Stosowanie wzorów umów o dofinansowanie projektów

Zgodnie z art. 41 ust. 2 pkt 6 ustawy wdrożeniowej regulamin konkursu określa między innymi wzór umowy o dofinansowanie projektu. Zgodnie z rozwiązaniami przyjętymi w ramach RPO WK-P o ile uchwała Zarządu Województwa zatwierdzająca IW IP WUP nie stanowi inaczej, do regulaminu konkursu powinien być załączany wzór umowy o dofinansowanie projektu, z zastrzeżeniem że wzór może być modyfikowany i zmieniany (patrz poniżej), ale nie w sposób sprzeczny z warunkami określonymi w regulaminie konkursu (zgodność z warunkami konkursu nie dotyczy przypadku, gdy konieczność modyfikacji lub zmiany wynika z odrębnych przepisów, przez co należy rozumieć przepisy ustawy lub umów międzynarodowych albo przepisy prawa unijnego).

Zasady zmiany wzorów umów o dofinansowanie projektów w ogłoszonych naborach

Co do zasady, nie ma przeszkód prawnych, aby w trakcie trwającego konkursu zmieniać obowiązujący wcześniej wzór umowy o dofinansowanie projektu. Jedynym ograniczeniem jest art. 41 ustawy wdrożeniowej. Zgodnie z jego treścią, regulamin konkursu do czasu rozstrzygnięcia nie może być zmieniony w sposób skutkujący nierównym traktowaniem wnioskodawców (ust. 3). Ta zasada nie ma zastosowania, jeżeli konieczność dokonania zmiany wynika z odrębnych przepisów (ust. 4). Dotyczy to również wzoru umowy o dofinansowanie projektu jako obligatoryjnego elementu regulaminu konkursu.

W związku z powyższym do czasu rozstrzygnięcia konkursu niedopuszczalna jest każda zmiana treści wzoru umowy o dofinansowanie projektu, której konsekwencją jest nierówne traktowanie wnioskodawców, a więc wszelkie zmiany muszą być stosowane jednakowo wobec wszystkich wnioskodawców.

Wyjątkiem pozwalającym na zmiany w trakcie trwania konkursu, niezależnie od ich charakteru jest sytuacja, gdy konieczność ich dokonania wynika z odrębnych przepisów, przez co należy rozumieć przepisy ustaw lub umów międzynarodowych albo przepisy prawa unijnego. Powyższa zasada ma zastosowanie również do etapu między zatwierdzeniem projektu do dofinansowania a podpisaniem umowy o dofinansowanie projektu.

Zmiana wytycznych a zmiana wzorów umów o dofinansowanie projektów

W przypadku, gdy pomiędzy ogłoszeniem danego naboru a podpisaniem umowy o dofinansowanie projektu zostaną zmienione wytyczne ministra właściwego ds. rozwoju regionalnego, które mają wpływ na realizację założeń umowy, IP WUP stosuje te wytyczne zgodnie z komunikatem zamieszczonym w Monitorze Polskim. Co do zasady ww. zmiana wytycznych ma zastosowanie do naborów ogłaszanych od daty obowiązywania tych wytycznych, co oznacza, że zmienione wytyczne powinny być uwzględnione w umowach podpisywanych w konsekwencji rozstrzygnięcia konkursów ogłaszanych od daty obowiązywania tych wytycznych (dotyczy także trybu pozakonkursowego), z wyjątkiem gdy:

- a) przepisy przejściowe dotyczące wytycznych stanowią inaczej lub
- b) IP WUP w uzgodnieniu z IZ RPO WK-P, a następnie z beneficjentem, zdecyduje o stosowaniu zmienionych wytycznych do umów podpisywanych w wyniku rozstrzygnięcia konkursów ogłoszonych przed datą obowiązywania zmienionych wytycznych, w szczególności, gdy zmiana wytycznych jest korzystna dla beneficjenta.

Sposób dokonywania zmian regulaminu konkursu

Jeżeli po ogłoszeniu konkursu, ale przed jego rozstrzygnięciem, wzór umowy o dofinansowanie projektu zostanie zmieniony w związku z aktualizacją IW IP WUP to musi to skutkować procedurą zmiany regulaminu konkursu, gdyż wzór umowy o dofinansowanie projektu jest integralną częścią tego regulaminu.

Podpisywanie umów z wnioskodawcami, którym przyznano dofinansowanie

Z wyłonionymi do dofinansowania wnioskodawcami podpisywane są umowy o dofinansowanie projektu w oparciu o wzór umowy będący załącznikiem do regulaminu konkursu aktualnym na dzień rozstrzygnięcia konkursu lub rundy konkursu, rozumianego jako zatwierdzenie przez właściwą instytucję listy projektów, o której mowa w art. 45 ust. 6 ustawy wdrożeniowej, o ile przepisy prawa nie stanowią inaczej.

Umowa o dofinansowanie projektu może zostać zawarta, jeżeli projekt spełnia wszystkie kryteria wyboru projektów, na podstawie których został wybrany do dofinansowania oraz zostały dokonane czynności i zostały złożone dokumenty wskazane w regulaminie konkursu albo w wezwaniu, o których mowa odpowiednio w art. 41 ust. 2 pkt 6a albo w art. 48 ust. 4a pkt 3 ustawy wdrożeniowej.

Dopuszczalną formę podpisania umowy (np. w formie pisemnej w siedzibie IP WUP/ korespondencyjnie, w formie elektronicznej za pomocą kwalifikowanego podpisu elektronicznego) określa IP WUP stosownie do okoliczności (np. w przypadku wystąpienia siły wyższej).

Modyfikowanie wzoru umowy o dofinansowanie projektu

Zgodnie z przepisem 1 wzoru umowy o dofinansowanie projektu: „wzór może być modyfikowany w przypadku, gdy IP WUP uzna, że odpowiednie zapisy należy w nim zamieścić w celu ochrony krajowych lub unijnych środków publicznych lub jeśli modyfikacje są niezbędne dla prawidłowej realizacji projektu”. Oznacza to, że wzór umowy o dofinansowanie projektu już na etapie opracowywania regulaminu konkursu może być dostosowywany do specyfiki tego konkursu, w tym może zawierać zapisy wynikające wprost z kryteriów wyboru, jak również może być korygowany w przypadku, gdy zawiera oczywiste omyłki lub błędy (np. nieprawidłowe odwołanie do ustępu umowy).

Do modyfikacji wzoru umowy o dofinansowanie projektu mają zastosowanie zapisy art. 41 ustawy wdrożeniowej wskazane powyżej.

Podpisywanie załączników do umowy o dofinansowanie projektu

Załączniki do umowy o dofinansowanie projektu powinny być podpisane (jeśli jest to wymagane) przez osobę wskazaną w regulaminie konkursu tj. osobę upoważnioną wskazaną we wniosku o dofinansowanie, z zastrzeżeniem, że upoważnienie/pełnomocnictwo/ inny równoważny dokument musi zawierać odpowiednie zapisy uprawniające do podejmowania określonych czynności (jeśli dotyczy).

15.1 Zawarcie umowy o dofinansowanie projektu

Jednostki zaangażowane: Wydział Wdrażania RPO/ Wydział Rynku Pracy/ Wydział ds. Kontroli/ Wicedyrektor ds. Rynku Pracy/ Dyrektor WUP/ Radca prawny/ Główny Księgowy/ beneficjent/ dysponent FP		
Komórka organizacyjna odpowiedzialna za realizację zadania: Oddział ds. Projektów Konkursowych, Zespół ds. Projektów Pozakonkursowych		
Lp	Osoba wykonująca działanie	Działanie
Zawarcie umowy o dofinansowanie projektu – projekty pozakonkursowe		
1.	Kierownik Wydziału Wdrażania RPO	Zlecenie pracownikowi Stanowiska ds. Projektów przygotowania umów o dofinansowanie projektu (w oparciu o informację o projektach wybranych do dofinansowania).
2.	Stanowisko ds. Projektów	Podpisanie deklaracji poufności i bezstronności w procesie wdrażania projektu (zał. 15.1-1), archiwizacja deklaracji w teczce projektu.
3.	Stanowisko ds. Projektów	<p>Przyjęcie i weryfikacja złożonych przez wnioskodawcę załączników wymaganych do podpisania umowy o dofinansowanie projektu wskazanych w piśmie o pozytywnej ocenie formalno-merytorycznej projektu i wybraniu go do dofinansowania (zgodnie z procedurą 14.1.2), w terminie 5 dni roboczych od daty ich złożenia przez wnioskodawcę.</p> <p>W przypadku, gdy w wyniku weryfikacji powyższej dokumentacji znajdzie podejrzenie wystąpienia nieprawidłowości (w tym nadużycia finansowego) – postępowanie wyjaśniające przebiega zgodnie z procedurą 18.1 i 12.4 (jeśli dotyczy).</p> <p>Jeżeli w wyniku ww. weryfikacji:</p> <ul style="list-style-type: none"> ➤ wystąpi podejrzenie nadużycia finansowego – wstrzymanie podpisania umowy do czasu wyjaśnienia sprawy, a w przypadku jego potwierdzenia (np. fałszerstwa dokumentów) – odstąpienie od podpisania umowy – dalsze postępowanie przebiega zgodnie z instrukcją 15.3;

		<ul style="list-style-type: none"> ➤ wykryta zostanie nieprawidłowość w projekcie, którego realizacja rozpoczęła się przed złożeniem wniosku o dofinansowanie i wartość tej nieprawidłowości nie skutkuje uznaniem całości wydatków za niekwalifikowalne oraz nie istnieje podejrzenie nadużycia finansowego – umowa o dofinansowanie może zostać zawarta z zastrzeżeniem, że wydatek nieprawidłowy nie może być uznany za kwalifikowalny; ➤ wykryta zostanie nieprawidłowość w projekcie, którego realizacja rozpoczęła się przed złożeniem wniosku o dofinansowanie i wartość tej nieprawidłowości skutkuje uznaniem całości wydatków za niekwalifikowalne – odstąpienie od podpisania umowy – dalsze postępowanie przebiega zgodnie z instrukcją 15.3; ➤ wykryta zostanie nieprawidłowość dotycząca zamówienia kluczowego dla realizacji projektu rozpoczętego przed podpisaniem umowy i jednocześnie nieprawidłowość nie skutkowałaby nałożeniem 100% korekty na wydatki objęte zamówieniem – zawarcie umowy jest możliwe, ale wydatki nieprawidłowe nie będą uznane za kwalifikowalne (w przypadku, gdy kwoty nieprawidłowości nie można precyzyjnie określić, do obliczenia kwoty nieprawidłowości należy zastosować taryfikator).
4.	Stanowisko ds. Projektów	<p>Przygotowanie umowy (zał. 15.1-8) wraz z załącznikami stanowiącymi integralną część umowy (w przypadku umowy w formie pisemnej, umowa jest przygotowywana w 2 egzemplarzach - dla IP WUP oraz dla wnioskodawcy). Sporządzenie listy sprawdzającej do umowy (zał. 15.1-2).</p> <p>Przed podpisaniem umowy o dofinansowanie projektu, wystąpienie do obserwatora IP WUP w IMS Signals z zapytaniem dotyczącym obecności wnioskodawcy w ww. bazie.</p>
5.	Kierownik Wydziału Wdrażania RPO	<p>Weryfikacja umowy za pomocą listy sprawdzającej.</p> <p>Jeśli TAK – akceptacja umowy i zatwierdzenie listy sprawdzającej.</p> <p>Jeśli NIE – pkt 4.</p>
6.	Radca Prawny WUP	<p>Weryfikacja umowy pod względem formalno-prawnym.</p> <p>Jeśli TAK - akceptacja treści umowy.</p> <p>Jeśli NIE - pkt 4.</p>
7.	Główny Księgowy	<p>Weryfikacja umowy.</p> <p>Jeśli TAK - kontrasygnata umowy.</p> <p>Jeśli NIE - pkt 4.</p>
8.	Dyrektor WUP	<p>Weryfikacja umowy.</p> <p>Jeśli TAK – w przypadku umowy w formie pisemnej, zaparafowanie umowy (lub podpisanie umowy).</p> <p>Jeśli NIE - pkt 4.</p>

9.	Stanowisko ds. Projektów	<p>a) Poinformowanie (telefonicznie lub za pośrednictwem poczty elektronicznej lub tradycyjnej) wnioskodawcy o terminie podpisania umowy w siedzibie IP WUP (udokumentowanie ww. czynności za pomocą notatki służbowej/ wydruku e-maila/ pisma) lub</p> <p>b) Wysłanie za potwierdzeniem odbioru 2 zaparafowanych egzemplarzy umowy wraz z pismem przewodnim do wnioskodawcy z prośbą o ich zaparafowanie oraz podpisanie przez wnioskodawcę/osobę upoważnioną i opatrzenie pieczętą imienną i firmową, a następnie odesłanie w określonym terminie do IP WUP za potwierdzeniem odbioru (w przypadku podpisywania umowy korespondencyjnie) lub</p> <p>c) Przekazanie wnioskodawcy drogą elektroniczną umowy, celem podpisania jej za pomocą kwalifikowanego podpisu elektronicznego (w przypadku podpisywania umowy elektronicznie).</p> <p>Dyrektor IP WUP może wskazać inny sposób podpisania lub dostarczenia umowy.</p>
10.	Stanowisko ds. Projektów	<p>Po otrzymaniu podpisanej umowy od beneficjenta sprawdzenie, czy umowa została podpisana przez osobę do tego upoważnioną oraz:</p> <p>a) w przypadku umów podpisywanych korespondencyjnie – czy została opatrzona pieczętą imienną i firmową,</p> <p>b) w przypadku umów podpisywanych elektronicznie – zweryfikowanie kwalifikowanego podpisu elektronicznego i czy nie dokonano zmian w umowie (np. poprzez porównanie dwóch dokumentów PDF).</p> <p>W przypadku, gdy wnioskodawca poinformuje IP WUP o odstąpieniu od podpisania umowy o dofinansowanie dalsze postępowanie przebiega zgodnie z procedurą 15.3.</p>
11.	Dyrektor WUP	<p>Podpisanie umowy o dofinansowanie projektu, o ile umowa nie została podpisana na wcześniejszym etapie.</p> <p>W przypadku podpisania umowy w siedzibie IP WUP, umowa podpisywana jest również przez wnioskodawcę, któremu następnie jest przekazywany jeden egzemplarz podpisanej umowy.</p>
12.	Stanowisko ds. Projektów	<p>W przypadku umów podpisywanych korespondencyjnie /elektronicznie, po podpisaniu umowy przez Dyrektora WUP, sporządzenie pisma przekazującego beneficjentowi jeden podpisany egzemplarz umowy/umowę.</p>
13.	Stanowisko ds. Projektów	<p>Wprowadzenie danych z podpisanej umowy o dofinansowanie projektu do SL2014.</p> <p>Nadanie uprawnień do korzystania z SL2014 Użytkownikom B, zgodnie z wnioskami o nadanie dostępu załączonymi do umowy o dofinansowanie – beneficjent otrzymuje automatycznie powiadomienie o otrzymaniu uprawnień do korzystania z SL2014 i może rozpocząć pracę w aplikacji.</p>

		Nadanie/zmiana/wycofanie uprawnień do korzystania z SL2014 przebiega zgodnie z <i>Wytycznymi w zakresie warunków gromadzenia i przekazywania danych w postaci elektronicznej na lata 2014-2020</i> i na zasadach wskazanych poniżej*.
14.	Stanowisko ds. Projektów	Udostępnienie umowy pracownikowi Stanowiska ds. Wdrażania i Monitorowania Działania/Poddziałania niezwłocznie po jej podpisaniu, w celu wprowadzenia danych do rejestru umów (zał. 15.1-6) i opracowania informacji o podpisanych umowach. W przypadku umów zawieranych w formie pisemnej, przekazanie kopii umowy potwierdzonej za zgodność z oryginałem pracownikowi Stanowiska ds. Wdrażania i Monitorowania Działania/ Poddziałania, celem przekazania jej dysponentowi Funduszu Pracy (dopuszcza się przekazanie w formie skanu).
15.	Stanowisko ds. Wdrażania i Monitorowania Działania/ Poddziałania	Przygotowanie pisma do dysponenta Funduszu Pracy, dot. przekazania kopii umów o dofinansowanie projektu/ skanu umów/umów podpisanych elektronicznie.
16.	Kierownik Wydziału Wdrażania RPO	Weryfikacja pisma do dysponenta Funduszu Pracy oraz pisma przekazującego umowę do beneficjenta (w przypadku umów podpisywanych korespondencyjnie/umów podpisywanych elektronicznie). Jeśli TAK – akceptacja. Jeśli NIE – pkt 12 i/lub 15.
17.	Wicedyrektor ds. Rynku Pracy	Weryfikacja pisma do dysponenta Funduszu Pracy. Jeśli TAK – akceptacja. Jeśli NIE – pkt 15.
18.	Dyrektor WUP	Weryfikacja pisma do dysponenta Funduszu Pracy oraz pisma przekazującego umowę do beneficjenta. Jeśli TAK – zatwierdzenie. Jeśli NIE – pkt 12 i/lub 15.
19.	Stanowisko ds. Projektów	Przekazanie beneficjentowi pisma wraz z umową
20.	Stanowisko ds. Wdrażania i Monitorowania Działania/ Poddziałania	W ciągu 7 dni roboczych od dnia podpisania umów o dofinansowanie, wysłanie pisma do dysponenta Funduszu Pracy.
21.	Stanowisko ds. Wdrażania i Monitorowania Działania/ Poddziałania	Wprowadzenie informacji nt. podpisanych umów do wewnętrznego rejestru umów (zał. 15.1-6), zawartych w ramach Działania, niezwłocznie po ich podpisaniu.

22.	Stanowisko ds. Wdrażania i Monitorowania Działania / Poddziałania	Opracowanie informacji o podpisanych umowach celem zamieszczenia na stronie internetowej IP WUP i stronie internetowej Programu, wraz z rejestrem umów o dofinansowanie projektu zawartych w danym naborze (zał. 15.1-3).
23.	Kierownik Wydziału Wdrażania RPO	Weryfikacja informacji o podpisanych umowach wraz z rejestrem umów o dofinansowanie projektu. Jeśli TAK – akceptacja. Jeśli NIE – pkt 22.
24.	Wicedyrektor ds. Rynku Pracy	Weryfikacja informacji o podpisanych umowach wraz z rejestrem umów o dofinansowanie projektu. Jeśli TAK – akceptacja. Jeśli NIE –22.
25.	Dyrektor WUP	Weryfikacja informacji o podpisanych umowach wraz z rejestrem umów o dofinansowanie projektu. Jeśli TAK – zatwierdzenie. Jeśli NIE – pkt 22.
26.	Stanowisko ds. Wdrażania i Monitorowania Działania/ Poddziałania	Przekazanie informacji o podpisanych umowach wraz z rejestrem umów o dofinansowanie projektu zawartych w danym naborze do Kierownika Wydziału Rynku Pracy celem zamieszczenia na stronie internetowej IP WUP i stronie internetowej Programu.
27.	Pracownik Wydziału Rynku Pracy	Zamieszczenie na stronie internetowej IP WUP oraz stronie Programu informacji o podpisanych umowach oraz rejestru umów o dofinansowanie projektu zawartych w danym naborze.
28.	Stanowisko ds. Wdrażania i Monitorowania Działania/ Poddziałania	Sporządzenie pisma przewodniego przekazującego rejestr zawartych umów do Wydziału ds. Kontroli (zał. 15.1-4).
29.	Kierownik Wydziału Wdrażania RPO	Weryfikacja pisma przewodniego, przekazującego rejestr zawartych umów do Wydziału ds. Kontroli. Jeśli TAK – zatwierdzenie. Jeśli NIE – pkt 28.
30.	Stanowisko ds. Wdrażania i Monitorowania Działania/ Poddziałania	Przekazanie rejestru zawartych umów wraz z pismem przewodnim do Wydziału ds. Kontroli.
31.	Stanowisko ds. Projektów; Stanowisko ds. Wdrażania Monitorowania Działania/ Poddziałania	Archiwizacja dokumentacji procesu.

Zawarcie umowy o dofinansowanie projektu – projekty konkursowe		
32.	Kierownik Oddziału ds. Projektów Konkursowych	Zlecenie pracownikowi Stanowiska ds. Projektów przygotowanie umów o dofinansowanie projektu (w oparciu o informacje o projektach wybranych do dofinansowania)**.
33.	Stanowisko ds. Projektów	Podpisanie deklaracji poufności i bezstronności w procesie wdrażania projektu (zał. 15.1-1), archiwizacja deklaracji w teczkę projektu.
34.	Stanowisko ds. Projektów	<p>Przyjęcie i weryfikacja złożonych przez wnioskodawcę załączników wymaganych do podpisania umowy o dofinansowanie projektu, wskazanych w piśmie o pozytywnym wyniku oceny projektu i wybraniu go do dofinansowania (zgodnie z procedurą 14.2.8), w terminie 5 dni roboczych od daty ich złożenia przez wnioskodawcę.</p> <p>W przypadku, gdy w wyniku weryfikacji powyższej dokumentacji znajdzie podejrzenie wystąpienia nieprawidłowości (w tym nadużycia finansowego) – postępowanie wyjaśniające przebiega zgodnie z procedurą 18.1 i 12.4 (jeśli dotyczy).</p> <p>Jeżeli w wyniku ww. weryfikacji:</p> <ul style="list-style-type: none"> ➤ wystąpi podejrzenie nadużycia finansowego – wstrzymanie podpisania umowy do czasu wyjaśnienia sprawy, a w przypadku jego potwierdzenia (np. fałszerstwa dokumentów) – odstąpienie od podpisania umowy – dalsze postępowanie przebiega zgodnie z instrukcją 15.3; ➤ wykryta zostanie nieprawidłowość w projekcie, którego realizacja rozpoczęła się przed złożeniem wniosku o dofinansowanie i wartość tej nieprawidłowości nie skutkuje uznaniem całości wydatków za niekwalifikowalne oraz nie istnieje podejrzenie nadużycia finansowego – umowa o dofinansowanie może zostać zawarta z zastrzeżeniem, że wydatek nieprawidłowy nie może być uznany za kwalifikowalny; ➤ wykryta zostanie nieprawidłowość w projekcie, którego realizacja rozpoczęła się przed złożeniem wniosku o dofinansowanie i wartość tej nieprawidłowości skutkuje uznaniem całości wydatków za niekwalifikowalne – odstąpienie od podpisania umowy – dalsze postępowanie przebiega zgodnie z instrukcją 15.3; ➤ wykryta zostanie nieprawidłowość dotycząca zamówienia kluczowego dla realizacji projektu rozpoczętego przed podpisaniem umowy i jednocześnie nieprawidłowość nie skutkowałaby nałożeniem 100% korekty na wydatki objęte zamówieniem – zawarcie umowy jest możliwe, ale wydatki nieprawidłowe nie będą uznane za kwalifikowalne (w przypadku, gdy kwoty nieprawidłowości nie można precyzyjnie określić, do obliczenia kwoty nieprawidłowości należy zastosować taryfikator).

35.	Stanowisko ds. Projektów	<p>Przygotowanie umowy (zał. 15.1 – 7a/ 15.1 – 7b) wraz z załącznikami, stanowiącymi integralną część umowy (w przypadku umowy w formie pisemnej, umowa jest przygotowywana w 2 egzemplarzach - dla IP WUP oraz dla wnioskodawcy). Sporządzenie listy sprawdzającej do umowy (zał.15.1-2).</p> <p>Przed podpisaniem umowy o dofinansowanie projektu, wystąpienie do obserwatora IP WUP w IMS Signals, z zapytaniem dotyczącym obecności wnioskodawcy w ww. bazie.</p>
36.	Kierownik Oddziału ds. Projektów Konkursowych	<p>Weryfikacja umowy za pomocą listy sprawdzającej.</p> <p>Jeśli TAK – akceptacja umowy i zatwierdzenie listy sprawdzającej.</p> <p>Jeśli NIE – pkt 35.</p>
37.	Kierownik Wydziału Wdrażania RPO	<p>Weryfikacja umowy.</p> <p>Jeśli TAK – akceptacja umowy.</p> <p>Jeśli NIE – pkt 35.</p>
38.	Radca Prawny	<p>Weryfikacja umowy pod względem formalno-prawnym.</p> <p>Jeśli TAK – akceptacja treści umowy.</p> <p>Jeśli NIE – pkt 35.</p>
39.	Główny Księgowy	<p>Weryfikacja umowy.</p> <p>Jeśli TAK –kontrasygnata umowy.</p> <p>Jeśli NIE – pkt 35.</p>
40.	Dyrektor WUP	<p>Weryfikacja umowy.</p> <p>Jeśli TAK – w przypadku umowy w formie pisemnej, zaparafowanie umowy (lub podpisanie umowy).</p> <p>Jeśli NIE – pkt 35.</p>
41.	Stanowisko ds. Projektów	<p>a) Poinformowanie (telefonicznie lub za pośrednictwem poczty elektronicznej lub tradycyjnej) wnioskodawcy o terminie podpisania umowy w siedzibie IP WUP (udokumentowanie ww. czynności za pomocą notatki służbowej/ wydruku e-maila/ pisma) lub</p> <p>b) Wysłanie za potwierdzeniem odbioru 2 zaparafowanych egzemplarzy umowy wraz z pismem przewodnim do wnioskodawcy, z prośbą o ich zaparafowanie oraz podpisanie przez wnioskodawcę/osobę upoważnioną i opatrzenie pieczętką imienną i firmową, a następnie odesłanie w określonym terminie do IP WUP za potwierdzeniem odbioru (w przypadku podpisywania umowy korespondencyjnie) lub</p> <p>c) Przekazanie wnioskodawcy drogą elektroniczną umowy, celem podpisania jej za pomocą kwalifikowanego podpisu elektronicznego (w przypadku podpisywania umowy elektronicznie).</p> <p>Dyrektor IP WUP może wskazać inny sposób podpisania lub dostarczenia umowy.</p>

		W przypadku podpisania umowy drogą korespondencyjną, autentyczność podpisów powinna być potwierdzona aktem notarialnym lub poświadczeniem własnoręczności podpisu.
42.	Stanowisko ds. Projektów	<p>Po otrzymaniu podpisanej umowy od beneficjenta, sprawdzenie czy umowa została podpisana przez osobę do tego upoważnioną oraz</p> <p>a) w przypadku podpisania umowy korespondencyjnie – czy została opatrzona pieczętą imienną i firmową, jak również czy autentyczność podpisów została potwierdzona aktem notarialnym lub poświadczeniem własnoręczności podpisu,</p> <p>b) w przypadku umów podpisywanych elektronicznie - zweryfikowanie kwalifikowanego podpisu elektronicznego i czy nie dokonano zmian w umowie (np. poprzez porównanie dwóch dokumentów PDF).</p> <p>W przypadku, gdy wnioskodawca poinformuje IP WUP o odstąpieniu od podpisania umowy o dofinansowanie dalsze postępowanie przebiega zgodnie z procedurą 15.3.</p>
43.	Dyrektor WUP	<p>Podpisanie umowy o dofinansowanie projektu, o ile umowa nie została podpisana na wcześniejszym etapie.</p> <p>W przypadku podpisywania umowy w siedzibie IP WUP, umowa podpisywana jest również przez wnioskodawcę, któremu następnie jest przekazywany jeden egzemplarz podpisanej umowy.</p>
44.	Stanowisko ds. Projektów	W przypadku podpisania umowy o dofinansowanie korespondencyjnie/elektronicznie, po podpisaniu umowy przez Dyrektora WUP, sporządzenie pisma przekazującego beneficjentowi 1 egzemplarz umowy/umowę.
45.	Kierownik Oddziału ds. Projektów Konkursowych	<p>Weryfikacja pisma przekazującego umowę do beneficjenta.</p> <p>Jeśli TAK – akceptacja. Jeśli NIE – pkt 44.</p>
46.	Dyrektor WUP	<p>Weryfikacja pisma przekazującego umowę do beneficjenta.</p> <p>Jeśli TAK – zatwierdzenie. Jeśli NIE – pkt 44.</p>
47.	Stanowisko ds. Projektów	Przekazanie beneficjentowi pisma wraz z umową.
48.	Stanowisko ds. Projektów	<p>Wprowadzenie danych z podpisanej umowy o dofinansowanie projektu do SL2014.</p> <p>Nadanie uprawnień do korzystania z SL2014 Użytkownikom B, zgodnie z wnioskiem o nadanie uprawnień załączonym do umowy o dofinansowanie – Beneficjent otrzymuje automatycznie powiadomienie o otrzymaniu uprawnień do korzystania z SL2014 i może rozpocząć pracę w aplikacji.</p> <p>Nadanie/zmiana/wycofanie uprawnień do korzystania z SL2014 przebiega zgodnie z <i>Wytycznymi w zakresie warunków gromadzenia i przekazywania danych w postaci elektronicznej na lata 2014-2020</i> i na zasadach wskazanych poniżej*.</p>

49.	Stanowisko ds. Projektów	Udostępnienie umowy pracownikowi Stanowiska ds. Wdrażania i Monitorowania Działania/ Poddziałania niezwłocznie po jej podpisaniu, w celu wprowadzenia danych do wewnętrznego rejestru umów i opracowania informacji o podpisanych umowach.
50.	Stanowisko ds. Wdrażania i Monitorowania Działania / Poddziałania	Wprowadzenie informacji nt. podpisanych umów do rejestru umów zawartych w ramach Poddziałania (zał. 15.1-6). Rejestr zawartych umów podlega aktualizacji w przypadku zawarcia umów w wyniku procedury odwoławczej.
51.	Stanowisko ds. Wdrażania i Monitorowania Działania / Poddziałania	Opracowanie informacji o podpisanych umowach celem zamieszczenia na stronie internetowej IP WUP i stronie internetowej Programu wraz z rejestrem umów zawartych w ramach Poddziałania (zał. 15.1-3).
52.	Kierownik Oddziału ds. Projektów Konkursowych	Weryfikacja informacji o podpisanych umowach wraz z rejestrem umów zawartych w ramach Poddziałania. Jeśli TAK – akceptacja. Jeśli NIE – pkt 51.
53.	Kierownik Wydziału Wdrażania RPO	Weryfikacja informacji o podpisanych umowach wraz z rejestrem umów zawartych w ramach Poddziałania. Jeśli TAK – akceptacja. Jeśli NIE – pkt 51.
54.	Wicedyrektor ds. Rynku Pracy	Weryfikacja informacji o podpisanych umowach wraz z rejestrem umów zawartych w ramach Poddziałania. Jeśli TAK – akceptacja. Jeśli NIE – pkt 51.
55.	Dyrektor WUP	Weryfikacja informacji o podpisanych umowach wraz z rejestrem umów zawartych w ramach Poddziałania. Jeśli TAK – zatwierdzenie. Jeśli NIE – pkt 51.
56.	Stanowisko ds. Wdrażania i Monitorowania Działania / Poddziałania	Przekazanie informacji o podpisanych umowach wraz z rejestrem umów do Kierownika Wydziału Rynku Pracy celem zamieszczenia na stronie internetowej IP WUP i stronie internetowej Programu.
57.	Pracownik Wydziału Rynku Pracy	Zamieszczenie na stronie internetowej IP WUP oraz stronie Programu informacji o podpisanych umowach oraz rejestru umów o dofinansowanie projektu zawartych w danym konkursie.
58.	Stanowisko ds. Wdrażania i Monitorowania Działania/ Poddziałania	Sporządzenie pisma przewodniego (zał. 15.1-4), przekazującego rejestr zawartych umów do Wydziału ds. Kontroli.
59.	Kierownik Oddziału ds.	Weryfikacja pisma przewodniego przekazującego rejestr zawartych umów do Wydziału ds. Kontroli.

	Projektów Konkursowych	Jeśli TAK – zatwierdzenie. Jeśli NIE – pkt 58.
60.	Stanowisko ds. Wdrażania i Monitorowania Działania/ Poddziałania	Przekazanie rejestru zawartych umów wraz z pismem przewodnim do Wydziału ds. Kontroli.
61.	Stanowisko ds. Projektów	Sporządzenie pisma przekazującego kopię podpisanej umowy o dofinansowanie projektu (bez załączników za wyjątkiem harmonogramu płatności)/umowę podpisaną elektronicznie wraz z informacją o zaangażowaniu środków wynikającym z umowy (zał.15.1-5) do Wydziału Obsługi Budżetu i Funduszy, celem wprowadzenia umowy do ewidencji księgowej i zaangażowania wydatków.
62.	Kierownik Oddziału ds. Projektów Konkursowych	Weryfikacja i akceptacja pisma przewodniego przekazującego kopię umowy/umowę do Wydziału Obsługi Budżetu i Funduszy. Jeśli TAK – zatwierdzenie. Jeśli NIE – pkt 61.
63.	Stanowisko ds. Projektów	Przekazanie wraz z pismem przewodnim kopii umowy z harmonogramem płatności/umowy wraz z informacją o zaangażowaniu środków wynikającym z umowy do Zespołu ds. Obsługi Finansowej Funduszy Unijnych.
64.	Stanowisko ds. Projektów	Przyjęcie zabezpieczenia prawidłowej realizacji umowy przebiega zgodnie z procedurą 15.2.
65.	Stanowisko ds. Projektów/ Stanowisko ds. Wdrażania i Monitorowania Działania/ Poddziałania	Archiwizacja dokumentacji procesu.
Termin wykonania czynności:		
Co do zasady czynności w ramach procedury powinny być dokonywane niezwłocznie lub zgodnie z terminami wskazanymi przy poszczególnych czynnościach, ale precyzyjne określenie terminu przeprowadzenia procedury jest niemożliwe ze względu na jej złożoność.		
Dokumenty stosowane w procesie/ załączniki:		
<ul style="list-style-type: none"> ➤ <i>Rozdział 14 ustawy wdrożeniowej</i> ➤ <i>Wytyczne w zakresie realizacji projektów finansowanych ze środków Funduszu Pracy w ramach programów operacyjnych współfinansowanych z EFS na lata 2014-2020</i> ➤ <i>Wytyczne w zakresie warunków gromadzenia i przekazywania danych w postaci elektronicznej na lata 2014-2020</i> ➤ <i>15.1-1 Wzór deklaracji poufności i bezstronności w procesie wdrażania projektu</i> ➤ <i>15.1-2 Wzór listy sprawdzającej do umów/aneksów</i> ➤ <i>15.1-3 Wzór rejestru umów o dofinansowanie zawartych w ramach Działania/ Poddziałania (na stronę internetową)</i> ➤ <i>15.1-4 Wzór pisma przekazującego rejestr umów o dofinansowanie zawartych w ramach Działania/Poddziałania do Wydziału ds. Kontroli</i> 		

- 15.1-5 Wzór pisma przekazującego kopię umowy/aneksu do Wydziału Obsługi Budżetu i Funduszy.
- 15.1-6 Wzór wewnętrznego rejestru umów o dofinansowanie zawartych w ramach Działania/Poddziałania
- 15.1-7a Wzór umowy o dofinansowanie projektu konkursowego
- 15.1-7b Wzór umowy o dofinansowanie projektu konkursowego (kwoty ryczałtowe)
- 15.1-8 Wzór umowy o dofinansowanie projektu pozakonkursowego

Uwaga!

*W przypadku, gdy beneficjent zgłosi konieczność nadania/wycofania uprawnień pracownikom w zakresie korzystania z SL2014, opiekun projektu weryfikuje poprawność zgłoszenia, potwierdza zgodność danych podmiotu zgłaszającego osoby uprawnione z danymi jednostki realizującej projekt podanymi w ramach wniosku o dofinansowanie, a następnie nadaje lub wycofuje uprawnienia do korzystania z SL2014 wskazanym osobom.

**W przypadku projektów konkursowych zlecenie przygotowania umów, następuje po otrzymaniu informacji z Ministerstwa Finansów, iż dany wnioskodawca oraz partner (jeśli dotyczy) nie podlega wykluczeniu oraz po otrzymaniu informacji z Ministerstwa Sprawiedliwości, iż wnioskodawca ani partner nie ma orzeczonego zakazu dostępu do środków funduszy europejskich (jeśli dotyczy).

15.2 Przyjmowanie zabezpieczenia prawidłowej realizacji umowy

Zgodnie z zapisami umowy o dofinansowanie beneficjent jest zobowiązany do wniesienia do IP WUP zabezpieczenia prawidłowej realizacji umowy w terminie do 15 dni roboczych od dnia podpisania umowy. W uzasadnionych przypadkach (np. wystąpienia siły wyższej) beneficjent może wnieść zabezpieczenie w terminie późniejszym, uzgodnionym z IP WUP.

IP WUP dopuszcza wniesienie zabezpieczenia:

- osobiście przez beneficjenta lub osobę upoważnioną w siedzibie IP WUP lub
- drogą korespondencyjną (pocztą) za potwierdzeniem odbioru.

Forma wniesienia zabezpieczenia i jego rodzaj są ustalane pomiędzy IP WUP i beneficjentem na etapie podpisania umowy.

Jednostki zaangażowane:		
Beneficjent/ Wydział Wdrażania RPO/ Wydział Obsługi Budżetu i Funduszy/Radca prawny/ Wicedyrektor ds. Rynku Pracy/ Dyrektor WUP		
Komórka organizacyjna odpowiedzialna za realizację zadania:		
Zespół ds. Obsługi Finansowej Funduszy Unijnych, Oddział ds. Projektów Konkursowych		
Lp.	Osoba wykonująca działanie	Działanie
1.	Stanowisko ds. Projektów	Weryfikacja zabezpieczenia prawidłowej realizacji umowy wniesionego przez beneficjenta w zakresie m.in.: <ul style="list-style-type: none"> ➤ terminowości wniesienia; ➤ poprawności rodzaju wniesionego zabezpieczenia; ➤ zgodności z zapisami umowy o dofinansowanie projektu; ➤ zatwierdzenia przez osoby uprawnione (beneficjenta lub osobę upoważnioną) podpisem i pieczętą imienną i firmową - w

		<p>przypadku korespondencyjnej formy wniesienia zabezpieczenia autentyczność podpisów powinna być potwierdzona aktem notarialnym lub poświadczeniem własnoręczności podpisu.</p>
2.	Kierownik Oddziału ds. Projektów Konkursowych	<p>Weryfikacja zabezpieczenia prawidłowej realizacji umowy wniesionego przez beneficjenta.</p> <p>Jeśli TAK – pkt 3 lub 10. Jeśli NIE – pkt 4.</p>
3.	Radca prawny	<p>Weryfikacja formy prawnej zabezpieczenia wniesionego w formie innej niż weksel in blanco.</p> <p>Jeśli TAK – pkt 10. Jeśli NIE – pkt 4.</p>
4.	Stanowisko ds. Projektów	<p>W przypadku zidentyfikowania błędów w zabezpieczeniu prawidłowej realizacji umowy o dofinansowanie złożonym:</p> <ul style="list-style-type: none"> - osobiście – prośba o złożenie prawidłowego zabezpieczenia realizacji umowy o dofinansowanie, sporządzenie na tę okoliczność notatki służbowej, - korespondencyjnie - sporządzenie pisma do beneficjenta (zał. 15.2-1) informującego o błędach w zabezpieczeniu oraz zobowiązującego beneficjenta do niezwłocznego (pod rygorem rozwiązania umowy) złożenia prawidłowo ustanowionego zabezpieczenia i do odebrania za pokwitowaniem wadliwego zabezpieczenia. <p>Dane osoby upoważnionej do odbioru wadliwego zabezpieczenia powinny być wcześniej przekazane mailem pracownikowi IP WUP, aby umożliwić sprawdzenie tożsamości osoby uprawnionej (na podstawie jej dowodu osobistego) w dniu odbioru przedmiotowego dokumentu.</p> <p>Wadliwe zabezpieczenie wprowadzane jest do rejestru zabezpieczeń i przechowywane w depozycie bankowym.</p>
5.	Kierownik Oddziału ds. Projektów Konkursowych	<p>Weryfikacja notatki służbowej/pisma do beneficjenta ws. błędów w zabezpieczeniu.</p> <p>Jeśli TAK – akceptacja pisma/zatwierdzenie notatki służbowej. Jeśli NIE – pkt 4.</p>
6.	Kierownik Wydziału Wdrażania RPO	<p>Weryfikacja pisma do beneficjenta ws. błędów w zabezpieczeniu.</p> <p>Jeśli TAK – akceptacja. Jeśli NIE – pkt 4.</p>
7.	Wicedyrektor ds. Rynku Pracy	<p>Weryfikacja pisma do beneficjenta ws. błędów w zabezpieczeniu.</p> <p>Jeśli TAK – akceptacja. Jeśli NIE – pkt 4.</p>

8.	Dyrektor WUP	Weryfikacja pisma do beneficjenta ws. błędów w zabezpieczeniu. Jeśli TAK – zatwierdzenie. Jeśli NIE – pkt 4.
9.	Stanowisko ds. Projektów	Niezwłoczne przekazanie do beneficjenta pisma ws. błędów w zabezpieczeniu. Odbiór wadliwego zabezpieczenia odbywa się za pokwitowaniem na kopii pisma, informującego beneficjenta o błędach zabezpieczenia prawidłowej realizacji umowy o dofinansowanie.
10.	Stanowisko ds. Projektów	Rejestracja złożonego zabezpieczenia w rejestrze zabezpieczeń (zał. 15.2-2) potwierdzona podpisem pracownika Stanowiska ds. Projektów i beneficjenta. W przypadku przyjęcia zabezpieczenia drogą korespondencyjną w miejscu podpisu beneficjenta należy wpisać „podpisano korespondencyjnie”, a następnie wypełnienie potwierdzenia przyjętej formy zabezpieczenia przez IP WUP (podpis Dyrektora WUP) oraz odesłanie oryginału tego potwierdzenia do beneficjenta.
11.	Stanowisko ds. Projektów	Sporządzenie kopii zabezpieczenia i jej archiwizacja w teczkę projektu wraz z potwierdzeniem przyjęcia zabezpieczenia, a następnie przekazanie oryginału zabezpieczenia do Zespołu ds. Obsługi Finansowej Funduszy Unijnych.
12.	Pracownik Zespołu ds. Obsługi Finansowej Funduszy Unijnych	Zaksięgowanie zabezpieczenia oraz umieszczenie go w kopercie i jej opieczątowanie, a następnie umieszczenie koperty w sejfie.
13.	Stanowisko ds. Projektów, Pracownik Zespołu ds. Obsługi Finansowej Funduszy Unijnych	Archiwizacja dokumentacji procesu.
Termin wykonania czynności:		
Czynności w ramach procedury przebiegają niezwłocznie od momentu wpływu zabezpieczenia, a wniesienie przez beneficjenta zabezpieczenia następuje w terminie nie dłuższym niż 15 dni roboczych od dnia zawarcia umowy (termin ten może jednak ulec wydłużeniu w szczególnie uzasadnionych przypadkach).		
Dokumenty stosowane w procesie/ załączniki:		
➤ <i>Ustawa z dnia 28 kwietnia 1936 r. Prawo wekslowe (Dz. U. z 2016 r. poz. 160)</i>		

- Rozporządzenie Ministra Rozwoju i Finansów z dnia 7 grudnia 2017 r. w sprawie zaliczek w ramach programów finansowanych z udziałem środków europejskich (Dz. U. poz. 2367)
- 15.2-1 Wzór pisma ws. wadliwego zabezpieczenia
- 15.2-2 Wzór rejestru zabezpieczeń

15.3 Odstąpienie od zawarcia umowy o dofinansowanie projektu

Jednostki zaangażowane:		
Wydział Wdrażania RPO/ Wydział Obsługi Budżetu i Funduszy/ Wydział Rynku Pracy/ Wicedyrektor ds. Rynku Pracy/ Dyrektor WUP		
Komórka organizacyjna odpowiedzialna za realizację zadania:		
Oddział ds. Projektów Konkursowych/ Zespół ds. Projektów Pozakonkursowych		
Lp	Osoba wykonująca działanie	Działanie
Odstąpienie IP WUP od podpisania umowy		
1.	Stanowisko ds. Projektów	<p>Po wystąpieniu przesłanek do odstąpienia od umowy o dofinansowanie projektu, sporządzenie:</p> <ul style="list-style-type: none"> ➤ pisma do wnioskodawcy informującego o odstąpieniu od zawarcia umowy przez IP WUP (zał. 15.3 – 1); ➤ informacji do Wydziału Rynku Pracy, dotyczącej zmiany projektów wybranych do dofinansowania (projekty pozakonkursowe)/ listy projektów, o której mowa w art. 46 ust. 3 ustawy wdrożeniowej (projekty konkursowe). <p>IP WUP ma możliwość odstąpienia od podpisania umowy o dofinansowanie projektu z wnioskodawcą, którego projekt został oceniony pozytywnie i został wybrany do dofinansowania m.in. w przypadku:</p> <ul style="list-style-type: none"> ➤ braku złożenia dokumentacji niezbędnej do podpisania umowy w wyznaczonym przez IP WUP terminie; ➤ złożenia dokumentacji niekompletnej bądź niespełniającej warunków niezbędnych do podpisania umowy; ➤ zaistnienia innych ważnych przesłanek do odstąpienia m.in. wykluczenia z możliwości otrzymania dofinansowania ze środków UE. <p>W przypadku, gdy podstawą do odstąpienia od podpisania umowy o dofinansowanie projektu jest niespełnianie przez projekt kryterium/ów wyboru projektów, w piśmie informującym o odstąpieniu, należy uwzględnić informację o możliwości wniesienia</p>

		odwołania od decyzji IP WUP w formie protestu (dot. projektów ocenianych w trybie konkursowym). W przypadku złożenia protestu przez wnioskodawcę, postępowanie zgodnie z procedurą odwoławczą wskazaną w podrozdziale 14.3. W przypadku Zespołu ds. Projektów Pozakonkursowych – od pkt 3.
2.	Kierownik Oddziału ds. Projektów Konkursowych	Weryfikacja pisma i informacji. Jeśli TAK – akceptacja. Jeśli NIE – pkt 1.
3.	Kierownik Wydziału Wdrażania RPO	Weryfikacja pisma i informacji. Jeśli TAK – akceptacja. Jeśli NIE – pkt 1.
4.	Wicedyrektor ds. Rynku Pracy	Weryfikacja pisma i informacji. Jeśli TAK – akceptacja. Jeśli NIE – pkt 1.
5.	Dyrektor WUP	Weryfikacja pisma i informacji. Jeśli TAK – zatwierdzenie. Jeśli NIE – pkt 1.
6.	Stanowisko ds. Projektów	Wysłanie do wnioskodawcy pisma informującego o odstąpieniu od zawarcia umowy przez IP WUP za potwierdzeniem odbioru oraz przekazanie informacji dotyczącej: <ul style="list-style-type: none"> ➤ zmiany informacji o projektach wybranych do dofinansowania (projekty pozakonkursowe); ➤ zmiany listy projektów, o której mowa w art. 46 ust. 3 ustawy wdrożeniowej (projekty konkursowe) do Wydziału Rynku Pracy celem publikacji na stronie internetowej IP WUP i na stronie internetowej Programu.
7.	Pracownik Wydziału Rynku Pracy	Zamieszczenie informacji o projektach/ zmienionej listy projektów na stronie internetowej IP WUP i na stronie internetowej Programu.
8.	Stanowisko ds. Projektów	Sporządzenie pisma do Wydziału Obsługi Budżetu i Funduszy informującego o odstąpieniu od zawarcia umowy z wnioskodawcą wraz z kserokopią pisma IP WUP do wnioskodawcy (zał. 15.3– 2) – dotyczy projektów konkursowych.
9.	Kierownik Oddziału ds. Projektów Konkursowych	Weryfikacja ww. pisma. Jeśli TAK – akceptacja. Jeśli NIE - pkt 8.
10.	Kierownik Wydziału Wdrażania RPO	Weryfikacja ww. pisma. Jeśli TAK - zatwierdzenie. Jeśli NIE - pkt 8.
11.	Stanowisko ds. Projektów	Przekazanie do Wydziału Obsługi Budżetu i Funduszu pisma informującego o odstąpieniu od zawarcia umowy z wnioskodawcą.
12.	Stanowisko ds. Projektów	Zmiana statusu wniosku o dofinansowanie w GWD na „wycofany” i zmiana statusu wniosku o dofinansowanie w SL2014.

13.	Stanowisko ds. Projektów	Archiwizacja dokumentacji procesu.
Odstąpienie wnioskodawcy od podpisania umowy		
14.	Stanowisko ds. Projektów	Na podstawie otrzymanego od wnioskodawcy pisma informującego o zamiarze odstąpienia od podpisania umowy o dofinansowanie projektu – sporządzenie: <ul style="list-style-type: none"> ➤ pisma do wnioskodawcy informującego o przyjęciu do wiadomości decyzji wnioskodawcy (zał. 15.3 -3); ➤ informacji do Wydziału Rynku Pracy dotyczącej zmiany projektów wybranych do dofinansowania (projekty pozakonkursowe)/ zmiany listy projektów, o której mowa w art. 46 ust. 3 ustawy wdrożeniowej (projekty konkursowe). W przypadku Zespołu ds. Projektów Pozakonkursowych – od pkt. 16.
15.	Kierownik Oddziału ds. Projektów Konkursowych	Weryfikacja pisma i informacji. Jeśli TAK – akceptacja. Jeśli NIE – pkt 14.
16.	Kierownik Wydziału Wdrażania RPO	Weryfikacja pisma i informacji. Jeśli TAK – akceptacja. Jeśli NIE – pkt 14.
17.	Wicedyrektor ds. Rynku Pracy	Weryfikacja pisma i informacji. Jeśli TAK – akceptacja. Jeśli NIE – pkt 14.
18.	Dyrektor WUP	Weryfikacja pisma i informacji. Jeśli TAK – zatwierdzenie. Jeśli NIE – pkt 14.
19.	Stanowisko ds. Projektów	Wysłanie do wnioskodawcy, za potwierdzeniem odbioru, pisma informującego o przyjęciu do wiadomości przez IP WUP decyzji wnioskodawcy oraz przekazanie do Wydziału Rynku Pracy informacji dotyczącej zmiany projektów wybranych do dofinansowania/ zmiany listy projektów, o której mowa w art. 46 ust. 3 ustawy wdrożeniowej, celem zamieszczenia na stronie internetowej IP WUP i na stronie internetowej Programu.
20.	Pracownik Wydziału Rynku Pracy	Zamieszczenie informacji na stronie internetowej IP WUP i na stronie internetowej Programu.
21.	Stanowisko ds. Projektów	Sporządzenie pisma do Wydziału Obsługi Budżetu i Funduszy informującego o odstąpieniu wnioskodawcy od zawarcia umowy wraz z kserokopią pisma IP WUP do wnioskodawcy (zał.15.3– 4) – dotyczy projektów konkursowych.
22.	Kierownik Oddziału ds. Projektów Konkursowych	Weryfikacja ww. pisma. Jeśli TAK – akceptacja. Jeśli NIE – pkt 21.
23.	Kierownik Wydziału	Weryfikacja ww. pisma. Jeśli TAK – zatwierdzenie.

	Wdrażania RPO	Jeśli NIE – pkt 21.
24.	Stanowisko ds. Projektów	Przekazanie pisma do Wydziału Obsługi Budżetu i Funduszy informującego o odstąpieniu wnioskodawcy od zawarcia umowy.
25.	Stanowisko ds. Projektów	Zmiana statusu wniosku o dofinansowanie w GWD na „wycofany” i zmiana statusu wniosku o dofinansowanie w SL2014.
26.	Stanowisko ds. Projektów	Archiwizacja dokumentacji procesu.
Termin wykonania czynności:		
Co do zasady czynności w ramach procedury powinny być dokonywane niezwłocznie lub zgodnie z terminami wskazanymi przy poszczególnych czynnościach, ale precyzyjne określenie terminu przeprowadzenia procedury jest niemożliwe ze względu na jej złożoność.		
Dokumenty stosowane w procesie/ załączniki:		
<ul style="list-style-type: none"> ➤ 15.3 – 1 Wzór pisma do wnioskodawcy informującego o odstąpieniu od zawarcia umowy przez IP WUP ➤ 15.3 – 2 Wzór pisma do Wydziału Obsługi Budżetu i Funduszy informującego o odstąpieniu od zawarcia umowy z wnioskodawcą ➤ 15.3 – 3 Wzór pisma do wnioskodawcy przekazującego stanowisko IP WUP o przyjęciu do wiadomości decyzji wnioskodawcy ➤ 15.3 – 4 Wzór pisma do Wydziału Obsługi Budżetu i Funduszy dotyczącego odstąpienia wnioskodawcy od podpisania umowy 		

15.4 Aneksowanie umowy o dofinansowanie projektu

Zasady aneksowania umów

IP WUP przy sporządzaniu aneksów do umów kieruje się m. in. następującymi zasadami:

1. umowa o dofinansowanie projektu może zostać zmieniona, w przypadku gdy zmiany nie wpływają na spełnianie kryteriów wyboru projektu w sposób, który skutkowałby negatywną oceną tego projektu;
2. sporządzenie aneksu do umowy może odbyć się po uprzednim upewnieniu się, co do dostępnej alokacji (dotyczy zmian umowy skutkujących zwiększeniem dofinansowania w ramach projektu), zgodnie z algorytmem wynikającym z kontraktu terytorialnego;
3. w przypadku, gdy dokonano aneksowania umowy przed rozliczeniem wniosku o płatność końcową ww. wartość kontraktacji powinna uwzględnić korekty przyznanego dofinansowania.

Co do zasady, korespondencja między IP WUP a beneficjentem prowadzona jest za pośrednictwem SL2014.

Jednostki zaangażowane:
Wydział Wdrażania RPO/ Wicedyrektor ds. Rynku Pracy/ Dyrektor WUP/ Radca prawny/ Główny Księgowy/ beneficjent/ dysponent FP
Komórka organizacyjna odpowiedzialna za realizację zadania:
Oddział ds. Projektów Konkursowych, Zespół ds. Projektów Pozakonkursowych

L p.	Osoba wykonująca działanie	Działanie
Aneksowanie umowy o dofinansowanie projektu – projekty pozakonkursowe		
1.	Stanowisko ds. Projektów	<p>Wystąpienie przesłanki obligującej do sporządzenia aneksu do umowy o dofinansowanie projektu.</p> <p>Aneks do umowy może zostać sporządzony m.in.:</p> <ul style="list-style-type: none"> ➤ na wniosek beneficjenta (zmiany formalno-prawne lub merytoryczne w projekcie), ➤ na podstawie informacji uzyskanych z przeprowadzanych kontroli, ➤ wskutek zmian wynikających z wytycznych, ➤ wskutek zmian przepisów prawa lub innych okoliczności mających wpływ na treść umowy. <p>W przypadku, gdy propozycja zmiany wynika z inicjatywy beneficjenta, następuje weryfikacja zapisów zaproponowanych przez beneficjenta.</p> <p>W przypadku, gdy zmiany treści umowy o dofinansowanie projektu wymagają zaktualizowania wniosku o dofinansowanie projektu i/lub innych załączników stanowiących integralną część umowy – prośba do wnioskodawcy (poprzez SL2014) o przesłanie zaktualizowanego wniosku o dofinansowanie projektu i/lub zaktualizowanych załączników (jeśli dotyczy).</p> <p>W przypadku aneksowania umowy na podstawie informacji uzyskanych z przeprowadzanych kontroli lub wskutek zmian wynikających z wytycznych – przejście do pkt 7.</p>
2.	Stanowisko ds. Projektów	<p>Po otrzymaniu zaktualizowanego WND, jego weryfikacja zgodnie z projektem zmiany umowy o dofinansowanie projektu oraz kryteriami wyboru projektów dla wniosków złożonych w ramach naboru oraz weryfikacja innych załączników (jeśli dotyczy).</p> <p>Weryfikowane są m.in. zmiany zapisów umowy, które wymagają aktualizacji WND, a następnie prawidłowe wprowadzenie tych zmian do zaktualizowanego WND.</p> <p>Sporządzenie notatki służbowej z weryfikacji WND z następującą klauzulą: „Zaktualizowany WND został zweryfikowany zgodnie z projektem zmian do umowy o dofinansowanie projektu oraz z kryteriami wyboru projektów dla wniosków złożonych w ramach naboru. Zweryfikowano czy zmiany zapisów umowy, które wymagają aktualizacji WND zostały prawidłowo wprowadzone do zaktualizowanego WND”. Weryfikacja kryteriów wyboru dotyczy tylko tych kryteriów, na które wpływ mają zmiany wprowadzone w projekcie i dokonywana jest za pomocą listy sprawdzającej, stanowiącej załącznik do ww. notatki służbowej (zał. 14.2.8-2b).</p>

		Po zweryfikowaniu zaktualizowanego WND, sporządzenie pisma do beneficjenta z informacją o pozytywnej/negatywnej weryfikacji. W przypadku negatywnej weryfikacji WND do beneficjenta kierowana jest prośba o skorygowanie wniosku.
3.	Kierownik Wydziału Wdrażania RPO	Weryfikacja notatki służbowej i pisma do beneficjenta z informacją o pozytywnej/ negatywnej weryfikacji. Jeśli TAK – akceptacja pisma, zatwierdzenie notatki służbowej. Jeśli NIE – pkt 2.
4.	Dyrektor WUP	Weryfikacja pisma do beneficjenta z informacją o pozytywnej/negatywnej weryfikacji. Jeśli TAK – zatwierdzenie. Jeśli NIE – pkt 2.
5.	Stanowisko ds. Projektów	Wysłanie pisma do beneficjenta poprzez SL2014.
6.	Stanowisko ds. Projektów	W przypadku wpływu skorygowanej wersji WND przejście do pkt 2.
7.	Kierownik Wydziału Wdrażania RPO	Na podstawie zweryfikowanych zmian do umowy zaproponowanych przez beneficjenta bądź zmian wprowadzanych z inicjatywy IP WUP, zlecenie pracownikowi Stanowiska ds. Projektów opracowania aneksu do umowy.
8.	Stanowisko ds. Projektów	Sporządzenie aneksu do umowy oraz listy sprawdzającej do aneksu (zał. 15.1-2). W przypadku aneksu w formie pisemnej, aneks jest przygotowywany w 2 egzemplarzach - dla IP WUP oraz dla beneficjenta.
9.	Kierownik Wydziału Wdrażania RPO	Weryfikacja treści aneksu za pomocą listy sprawdzającej. Jeśli TAK – akceptacja treści aneksu i zatwierdzenie listy sprawdzającej. Jeśli NIE – pkt 8.
10.	Radca Prawny	Weryfikacja aneksu pod względem formalno-prawnym. Jeśli TAK – akceptacja treści aneksu. Jeśli NIE – pkt 8.
11.	Główny Księgowy	Weryfikacja treści aneksu. Jeśli TAK – kontrasygnata aneksu. Jeśli NIE – pkt 8.
12.	Dyrektor WUP	Weryfikacja treści aneksu. Jeśli TAK – w przypadku aneksu w formie pisemnej, zaparafowanie aneksu (lub podpisanie aneksu). Jeśli NIE – pkt 8.
13.	Stanowisko ds. Projektów	a) Poinformowanie beneficjenta (poprzez SL2014) o terminie podpisania aneksu w siedzibie IP WUP (udokumentowanie ww. czynności za pomocą wydruku korespondencji) lub b) Wysłanie, za potwierdzeniem odbioru, 2 zaparafowanych egzemplarzy aneksu wraz z pismem przewodnim do beneficjenta z prośbą o ich podpisanie, zaparafowanie oraz opatrzenie pieczęcią

		<p>imienną i firmową przez beneficjenta/ osobę upoważnioną i odesłanie do IP WUP w określonym przez nią terminie za potwierdzeniem odbioru (w przypadku podpisywania aneksu korespondencyjnie) lub</p> <p>c) Przekazanie beneficjentowi drogą elektroniczną aneksu, celem podpisania go za pomocą kwalifikowanego podpisu elektronicznego (w przypadku podpisywania aneksu elektronicznie).</p> <p>Dyrektor IP WUP może wskazać inny sposób podpisania lub dostarczenia aneksu.</p>
14.	Stanowisko ds. Projektów	<p>Po otrzymaniu podpisanego aneksu od beneficjenta, sprawdzenie czy został on podpisany przez osobę do tego upoważnioną oraz</p> <p>a) w przypadku aneksu podpisywanego korespondencyjnie – czy został opatrzony pieczętką imienną i firmową,</p> <p>b) w przypadku aneksu podpisywanego elektronicznie - zweryfikowanie kwalifikowanego podpisu elektronicznego i czy nie dokonano zmian w aneksie (np. poprzez porównanie dwóch dokumentów PDF).</p>
15.	Dyrektor WUP	<p>Podpisanie aneksu do umowy o dofinansowanie projektu, o ile aneks nie został podpisany na wcześniejszym etapie.</p> <p>W przypadku podpisania aneksu do umowy w siedzibie IP WUP, aneks podpisywany jest również przez beneficjenta, któremu następnie jest przekazywany jeden egzemplarz podpisanego aneksu.</p>
16.	Stanowisko ds. Projektów	<p>W przypadku aneksów podpisywanych korespondencyjnie/ elektronicznie, po podpisaniu aneksu przez Dyrektora WUP, sporządzenie pisma przekazującego beneficjentowi jeden podpisany egzemplarz aneksu/aneks.</p>
17.	Stanowisko ds. Projektów	<p>Wprowadzenie do SL2014 danych z zawartego aneksu do umowy nie później niż w terminie 5 dni roboczych od zawarcia aneksu.</p>
18.	Stanowisko ds. Projektów	<p>Udostępnienie aneksu pracownikowi Stanowiska ds. Wdrażania i Monitorowania Działania/Poddziałania niezwłocznie po jego podpisaniu, w celu aktualizacji danych w rejestrze umów.</p> <p>W przypadku aneksów zawieranych pisemnie, przekazanie kopii aneksu potwierdzonego za zgodność z oryginałem/skanu aneksu pracownikowi Stanowiska ds. Wdrażania i Monitorowania Działania/ Poddziałania, celem przekazania dysponentowi Funduszu Pracy.</p>
19.	Stanowisko ds. Wdrażania i Monitorowania Działania/ Poddziałania	<p>Przygotowanie pisma do dysponenta Funduszu Pracy dot. przekazania kopii/skanów aneksów/aneksów podpisanych elektronicznie.</p>
20.	Kierownik Wydziału Wdrażania RPO	<p>Weryfikacja pisma do dysponenta Funduszu Pracy oraz pisma przekazującego aneks do umowy o dofinansowanie projektu beneficjentowi.</p> <p>Jeśli TAK – akceptacja. Jeśli NIE – pkt 16 i/lub 19.</p>

21.	Wicedyrektor ds. Rynku Pracy	Weryfikacja pisma do dysponenta Funduszu Pracy. Jeśli TAK – akceptacja. Jeśli NIE – pkt 19.
22.	Dyrektor WUP	Weryfikacja pisma do dysponenta Funduszu Pracy oraz pisma przekazującego aneks do umowy o dofinansowanie projektu beneficjentowi. Jeśli TAK – zatwierdzenie. Jeśli NIE – pkt 16 i/lub 19.
23.	Stanowisko ds. Projektów	Przekazanie beneficjentowi pisma wraz z aneksem.
24.	Stanowisko ds. Wdrażania i Monitorowania Działania/ Poddziałania	W ciągu 7 dni roboczych od dnia podpisania aneksu do umowy o dofinansowanie projektu, wysłanie pisma do dysponenta Funduszu Pracy. Aktualizacja rejestru zawartych umów (zał. 15.1-6).
25.	Stanowisko ds. Wdrażania i Monitorowania Działania/ Poddziałania	Sporządzenie pisma (zał. 15.1-4), przekazującego zaktualizowany rejestr zawartych umów do Wydziału ds. Kontroli.
26.	Kierownik Wydziału Wdrażania RPO	Weryfikacja pisma przekazującego zaktualizowany rejestr zawartych umów do Wydziału ds. Kontroli. Jeśli TAK – zatwierdzenie. Jeśli NIE – pkt 25.
27.	Stanowisko ds. Wdrażania i Monitorowania Działania/ Poddziałania	Niezwłocznie po podpisaniu aneksu przekazanie zaktualizowanego rejestru zawartych umów wraz z pismem przewodnim do Wydziału ds. Kontroli.
28.	Stanowisko ds. Projektów; Stanowisko ds. Wdrażania Monitorowania Działania/ Poddziałania	Archiwizacja dokumentacji procesu.
Aneksowanie umowy o dofinansowanie projektu – projekty konkursowe		
29.	Stanowisko ds. Projektów	Wystąpienie przesłanki obligującej do sporządzenia aneksu do umowy o dofinansowanie projektu. Aneks do umowy może zostać sporządzony m.in.: <ul style="list-style-type: none"> ➤ na wniosek beneficjenta (zmiany formalno-prawne lub merytoryczne w projekcie), ➤ na podstawie informacji uzyskanych z przeprowadzanych kontroli, ➤ wskutek zmian wynikających z wytycznych, ➤ wskutek zmian przepisów prawnych lub innych okoliczności mających wpływ na treść umowy.

		<p>W przypadku, gdy propozycja zmiany wynika z inicjatywy beneficjenta, następuje weryfikacja zapisów przez niego zaproponowanych.</p> <p>W przypadku, gdy zmiany treści umowy o dofinansowanie projektu wymagają zaktualizowania wniosku o dofinansowanie projektu i/lub innych załączników stanowiących integralną część umowy – prośba do beneficjenta (poprzez SL2014) o przesłanie zaktualizowanego wniosku o dofinansowanie projektu i/lub zaktualizowanych załączników (jeśli dotyczy).</p> <p>W przypadku aneksowania umowy na podstawie informacji uzyskanych z przeprowadzanych kontroli lub wskutek zmian wynikających z wytycznych – przejście do pkt 35.</p>
30.	Stanowisko ds. Projektów	<p>Po otrzymaniu zaktualizowanego WND, jego weryfikacja zgodnie z projektem zmiany umowy o dofinansowanie projektu oraz kryteriami wyboru projektów dla wniosków złożonych w ramach konkursu oraz weryfikacja innych załączników (jeśli dotyczy).</p> <p>Weryfikowane są m.in. zmiany zapisów umowy, które wymagają aktualizacji WND, a następnie prawidłowe wprowadzenie tych zmian do zaktualizowanego WND.</p> <p>Sporządzenie notatki służbowej z weryfikacji WND z następującą klauzulą: „Zaktualizowany WND został zweryfikowany zgodnie z projektem zmian do umowy o dofinansowanie projektu oraz z kryteriami wyboru projektów dla wniosków złożonych w ramach konkursu. Zweryfikowano czy zmiany zapisów umowy, które wymagają aktualizacji WND zostały prawidłowo wprowadzone do zaktualizowanego WND ”Weryfikacja kryteriów wyboru dotyczy tylko tych kryteriów, na które wpływ mają zmiany wprowadzone w projekcie i dokonywana jest za pomocą listy sprawdzającej, stanowiącej załącznik do ww. notatki służbowej (zał. 14.2.8-2b).</p> <p>Po zweryfikowaniu zaktualizowanego WND, sporządzenie pisma do beneficjenta z informacją o pozytywnej/ negatywnej weryfikacji. W przypadku negatywnej weryfikacji WND do beneficjenta kierowana jest prośba o skorygowanie wniosku.</p>
31.	Kierownik Oddziału ds. Projektów Konkursowych	<p>Weryfikacja notatki służbowej z weryfikacji, pisma do beneficjenta z informacją o pozytywnej/ negatywnej weryfikacji.</p> <p>Jeśli TAK – akceptacja pisma, zatwierdzenie notatki służbowej. Jeśli NIE – pkt 30.</p>
32.	Dyrektor WUP	<p>Weryfikacja pisma do beneficjenta z informacją o pozytywnej/negatywnej weryfikacji.</p> <p>Jeśli TAK – zatwierdzenie. Jeśli NIE – pkt 30.</p>
33.	Stanowisko ds. Projektów	<p>Wysłanie do beneficjenta pisma z informacją o pozytywnej/negatywnej weryfikacji poprzez SL2014.</p>

34.	Stanowisko ds. Projektów	W przypadku złożenia przez beneficjenta skorygowanej wersji WND przejście do pkt 30.
35.	Kierownik Oddziału ds. Projektów Konkursowych	Na podstawie zweryfikowanych informacji otrzymanych od beneficjenta bądź zmian wprowadzanych z inicjatywy IP WUP, zlecenie pracownikowi Stanowiska ds. Projektów opracowania aneksu do umowy.
36.	Stanowisko ds. Projektów	Sporządzenie aneksu do umowy i listy sprawdzającej do aneksu (zał. 15.1-2). W przypadku zawierania aneksu w formie pisemnej, aneks jest przygotowywany w 2 egzemplarzach - dla IP WUP oraz dla beneficjenta).
37.	Kierownik Oddziału ds. Projektów Konkursowych	Weryfikacja treści aneksu za pomocą listy sprawdzającej. Jeśli TAK – akceptacja treści aneksu i zatwierdzenie listy sprawdzającej. Jeśli NIE – pkt 36.
38.	Kierownik Wydziału Wdrażania RPO	Weryfikacja treści aneksu. Jeśli TAK – akceptacja treści aneksu. Jeśli NIE – pkt 36.
39.	Radca Prawny	Weryfikacja aneksu pod względem formalno-prawnym. Jeśli TAK – akceptacja treści aneksu. Jeśli NIE – pkt 36.
40.	Główny Księgowy	Weryfikacja treści aneksu. Jeśli TAK – kontrasygnata aneksu. Jeśli NIE – pkt 36.
41.	Dyrektor WUP	Weryfikacja treści aneksu. Jeśli TAK – w przypadku aneksu w formie pisemnej, zaparafowanie aneksu (lub podpisanie aneksu). Jeśli NIE – pkt 36.
42.	Stanowisko ds. Projektów	a) Poinformowanie beneficjenta (poprzez SL2014) o terminie podpisania aneksu w siedzibie IP WUP (udokumentowanie ww. czynności za pomocą wydruku korespondencji) lub b) Wysłanie za potwierdzeniem odbioru 2 zaparafowanych egzemplarzy aneksu wraz z pismem przewodnim do beneficjenta, z prośbą o ich podpisanie, zaparafowanie oraz opatrzenie pieczęcią imienną i firmową przez beneficjenta/ osobę upoważnioną i odesłanie do IP WUP w terminie przez nią określonym za potwierdzeniem odbioru (w przypadku podpisywania aneksu korespondencyjnie) lub c) Przekazanie beneficjentowi drogą elektroniczną aneksu, celem podpisania go za pomocą kwalifikowanego podpisu elektronicznego (w przypadku podpisywania aneksu elektronicznie). Dyrektor IP WUP może wskazać inny sposób podpisania lub dostarczenia aneksu.

43.	Stanowisko ds. Projektów	Po otrzymaniu podpisanego aneksu od beneficjenta sprawdzenie czy został on podpisany przez osobę do tego upoważnioną oraz a) w przypadku aneksu podpisywanego korespondencyjnie – czy został opatrzony pieczętą imienną i firmową, b) w przypadku aneksu podpisywanego elektronicznie - zweryfikowanie kwalifikowanego podpisu elektronicznego i czy nie dokonano zmian w aneksie (np. poprzez porównanie dwóch dokumentów PDF).
44.	Dyrektor WUP	Podpisanie aneksu do umowy o dofinansowanie projektu, o ile aneks nie został podpisany na wcześniejszym etapie. W przypadku podpisania aneksu do umowy w siedzibie IP WUP, aneks podpisywany jest również przez beneficjenta, któremu następnie jest przekazywany jeden egzemplarz podpisanego aneksu.
45.	Stanowisko ds. Projektów	W przypadku aneksów podpisywanych korespondencyjnie/ elektronicznie, po podpisaniu aneksu przez Dyrektora WUP, sporządzenie pisma przekazującego beneficjentowi jeden podpisany egzemplarz aneksu/aneks.
46.	Kierownik Oddziału ds. Projektów Konkursowych	Weryfikacja pisma przekazującego aneks do beneficjenta. Jeśli TAK – akceptacja. Jeśli NIE – pkt 45.
47.	Dyrektor WUP	Weryfikacja pisma przekazującego aneks do beneficjenta. Jeśli TAK – zatwierdzenie. Jeśli NIE – pkt 45.
48.	Stanowisko ds. Projektów	Przekazanie beneficjentowi pisma wraz z aneksem.
49.	Stanowisko ds. Projektów	Udostępnienie aneksu pracownikowi Stanowiska ds. Wdrażania i Monitorowania Działania/ Poddziałania niezwłocznie po jego podpisaniu, w celu aktualizacji danych w rejestrze umów.
50.	Stanowisko ds. Projektów	Wprowadzenie do SL2014 danych z zawartego aneksu do umowy, nie później niż w terminie 5 roboczych dni od zawarcia aneksu.
51.	Stanowisko ds. Wdrażania i Monitorowania Działania/ Poddziałania	Aktualizacja rejestru zawartych umów (zał. 15.1-6).
52.	Stanowisko ds. Wdrażania i Monitorowania Działania/ Poddziałania	Sporządzenie pisma (zał. 15.1- 4) przekazującego zaktualizowany rejestr zawartych umów do Wydziału ds. Kontroli.
53.	Kierownik Oddziału ds. Projektów Konkursowych	Weryfikacja pisma przekazującego zaktualizowany rejestr zawartych umów do Wydziału ds. Kontroli. Jeśli TAK – zatwierdzenie. Jeśli NIE – pkt 52.

54.	Stanowisko ds. Wdrażania i Monitorowania Działania/ Poddziałania	Niezwłocznie po podpisaniu aneksu przekazanie zaktualizowanego rejestru zawartych umów wraz z pismem przewodnim do Wydziału ds. Kontroli.
55.	Stanowisko ds. Wdrażania i Monitorowania Działania	Sporządzenie pisma przekazującego kopię podpisanego aneksu do umowy o dofinansowanie projektu (bez załączników, za wyjątkiem harmonogramu płatności)/aneksu podpisany elektronicznie wraz z informacją o zaangażowaniu środków wynikającym z aneksu (jeśli dotyczy) (zał. 15.1-5) do Wydziału Obsługi Budżetu i Finansów.
56.	Kierownik Wydziału Wdrażania RPO	Weryfikacja i akceptacja pisma przekazującego kopię podpisanego aneksu do umowy o dofinansowanie projektu z harmonogramem płatności/aneksu podpisany elektronicznie wraz z informacją o zaangażowaniu środków wynikającym z aneksu (jeśli dotyczy). Jeśli TAK – zatwierdzenie. Jeśli NIE – pkt 55.
57.	Stanowisko ds. Projektów	Przekazanie do Zespołu ds. Obsługi Finansowej Funduszy Unijnych wraz z pismem przewodnim kopii podpisanego aneksu do umowy o dofinansowanie projektu z harmonogramem płatności/aneksu podpisanego elektronicznie wraz z informacją o zaangażowaniu środków wynikającym z aneksu (jeśli dotyczy).
58.	Stanowisko ds. Projektów	Archiwizacja dokumentacji procesu.
Termin wykonania czynności:		
Czynności w ramach procesu przebiegają niezwłocznie od momentu wystąpienia przesłanek do sporządzenia aneksu lub w terminach wskazanych w niniejszej instrukcji.		
Dokumenty stosowane w procesie/ załączniki:		
<ul style="list-style-type: none"> ➤ 14.2.8-2b Wzór listy sprawdzającej spełnianie przez projekt kryteriów wyboru ➤ 15.1-2 Wzór listy sprawdzającej do umów/aneksów ➤ 15.1-4 Wzór pisma przekazującego rejestr umów o dofinansowanie zawartych w ramach Działania/Poddziałania do Wydziału ds. Kontroli ➤ 15.1-5 Wzór pisma przekazującego kopię umowy/aneksu do Wydziału Obsługi Budżetu i Funduszy ➤ 15.1-6 Wzór wewnętrznego rejestru umów o dofinansowanie zawartych w ramach Działania/Poddziałania 		

15.5 Rozwiązanie umowy o dofinansowanie projektu

Jednostki zaangażowane		
Wydział Wdrażania RPO/ Wydział ds. Kontroli/ Radca Prawny/ Główny Księgowy/ Wicedyrektor ds. Rynku Pracy/ Dyrektor WUP/IZ RPO WK-P/ dysponent FP/ beneficjent		
Komórka organizacyjna odpowiedzialna za realizację zadania:		
Oddział ds. Projektów Konkursowych/ Zespół ds. Projektów Pozakonkursowych		
L p.	Osoba wykonująca działanie	Działanie

Rozwiązanie umowy z inicjatywy IP WUP		
1.	Stanowisko ds. Projektów	<p>Umowa o dofinansowanie projektu może zostać rozwiązana z inicjatywy IP WUP na skutek wystąpienia przesłanek wskazanych w tej umowie.</p> <p>Rozwiązanie umowy może nastąpić w trybie natychmiastowym lub z zachowaniem jednomiesięcznego okresu wypowiedzenia.</p> <p>Po wystąpieniu przesłanek do rozwiązania umowy:</p> <p>a) w trybie natychmiastowym - sporządzenie pisma zawierającego informację o jednostronnym rozwiązaniu umowy przez IP WUP (zał. 15.5-1) wraz z wezwaniem do zwrotu pobranych środków wraz z odsetkami, w wysokości określonej jak dla zaległości podatkowych, liczonymi od dnia przekazania środków dofinansowania (zał. 18.3-1/18.3.2) (jeśli dotyczy),</p> <p>b) z zachowaniem jednomiesięcznego okresu wypowiedzenia – sporządzenie pisma zawierającego informację o jednostronnym rozwiązaniu umowy przez IP WUP (zał. 15.5-1). W przypadku tych projektów możliwe jest wydatkowanie wyłącznie tej części otrzymanych transz dofinansowania, które odpowiadają prawidłowo zrealizowanej części projektu.</p> <p>W przypadku projektów pozakonkursowych – od pkt 3.</p>
2.	Kierownik Oddziału ds. Projektów Konkursowych	<p>Weryfikacja pisma oraz wezwania (jeśli dotyczy).</p> <p>Jeśli TAK – akceptacja. Jeśli NIE – pkt 1.</p>
3.	Kierownik Wydziału Wdrażania RPO	<p>Weryfikacja pisma oraz wezwania (jeśli dotyczy).</p> <p>Jeśli TAK – akceptacja. Jeśli NIE – pkt 1.</p>
4.	Radca Prawny	<p>Weryfikacja pisma oraz wezwania pod względem formalno-prawnym (jeśli dotyczy).</p> <p>Jeśli TAK – akceptacja. Jeśli NIE – pkt 1.</p>
5.	Wicedyrektor ds. Rynku Pracy	<p>Weryfikacja pisma oraz wezwania (jeśli dotyczy).</p> <p>Jeśli TAK – akceptacja. Jeśli NIE – pkt 1.</p>
6.	Dyrektor WUP	<p>Weryfikacja pisma oraz wezwania (jeśli dotyczy).</p> <p>Jeśli TAK – zatwierdzenie. Jeśli NIE – pkt 1.</p>
7.	Stanowisko ds. Projektów	<p>Przekazanie pisma do beneficjenta wraz z załączonym wezwaniem (jeśli dotyczy).</p> <p>Przekazanie kopii pisma o rozwiązaniu umowy do wiadomości:</p> <ul style="list-style-type: none"> ➤ Głównego Księgowego (dotyczy projektów konkursowych), ➤ IZ RPO WK-P, ➤ Wydziału ds. Kontroli,

		➤ dysponenta FP (dotyczy projektów pozakonkursowych).
8.	Stanowisko ds. Projektów	<p>Aktualizacja danych dot. projektu w SL2014 zgodnie z instrukcją użytkownika - nie później niż w ciągu 5 dni roboczych od dnia rozwiązania umowy.</p> <p>Wycofanie uprawnień osobom upoważnionym do korzystania z SL2014 (jeśli dotyczy).</p> <p>W sytuacji, gdy:</p> <ul style="list-style-type: none"> - beneficjent po rozwiązaniu umowy zobowiązany jest złożyć wniosek o płatność, postępowanie zgodnie z procedurą 19 <i>Zakończenie projektu</i> (w zakresie jakim dotyczy), - beneficjent nie zwróci środków w terminie wskazanym w wezwaniu, postępowanie zgodnie z procedurą 18.3.
9.	Stanowisko ds. Projektów	Archiwizacja dokumentacji procesu.
Rozwiązanie umowy na wniosek beneficjenta		
10.	Stanowisko ds. Projektów	<p>Wpływ i analiza wniosku beneficjenta dotyczącego rozwiązania umowy o dofinansowanie projektu.</p> <p>Zakres analizy zależy od etapu realizacji projektu, a konsekwencje decyzji o rozwiązaniu umowy o dofinansowanie mogą być następujące:</p> <ul style="list-style-type: none"> ➤ beneficjent wnosi o rozwiązanie umowy, ale nie otrzymał środków lub rozliczył je w całości - brak konieczności dokonania zwrotu środków; ➤ beneficjent wnosi o rozwiązanie umowy, ale otrzymał pierwszą transzę środków i nie rozpoczął realizacji zadań w projekcie - obowiązek zwrotu całości otrzymanych środków; ➤ beneficjent wnosi o rozwiązanie umowy w trakcie realizacji projektu - obowiązek zwrotu otrzymanych środków, które nie zostały rozliczone i zatwierdzone. <p>Beneficjent ma prawo do wydatkowania wyłącznie tej części otrzymanych transz dofinansowania, które odpowiadają prawidłowo zrealizowanej części projektu.</p> <p>Beneficjent, w przypadkach i na zasadach wskazanych w umowie o dofinansowanie projektu, jest zobowiązany do złożenia wniosku o płatność i zwrotu niewykorzystanej części otrzymanych transz dofinansowania (jeśli dotyczy).</p> <p>Dodatkowo, jeśli zasadne, następuje zlecenie kontroli projektu i zwrot ewentualnych środków nieprawidłowo wydatkowanych, które zostały zidentyfikowane przez kontrolę.</p> <p>Ponadto analiza stanu faktycznego obejmuje również bieżącą realizację projektu zgodnie z założeniami projektu.</p>
11.	Stanowisko ds. Projektów	Sporządzenie 2 egzemplarzy oświadczenia stron o obopólnym rozwiązaniu umowy (zał. 15.5-2) wraz z pismem przewodnim (zał. 15.5-3).

		W przypadku projektów pozakonkursowych – od pkt 13.
12.	Kierownik Oddziału ds. Projektów Konkursowych	Weryfikacja pisma przewodniego wraz z oświadczeniem. Jeśli TAK – akceptacja. Jeśli NIE – pkt 11.
13.	Kierownik Wydziału Wdrażania RPO	Weryfikacja pisma przewodniego wraz z oświadczeniem. Jeśli TAK – akceptacja. Jeśli NIE – pkt 11.
14.	Radca Prawny	Weryfikacja pisma przewodniego wraz z oświadczeniem pod względem formalno-prawnym. Jeśli TAK – akceptacja. Jeśli NIE – pkt 11.
15.	Wicedyrektor ds. Rynku Pracy	Weryfikacja pisma przewodniego wraz z oświadczeniem. Jeśli TAK – akceptacja. Jeśli NIE – pkt 11.
16.	Dyrektor WUP	Weryfikacja pisma przewodniego wraz z oświadczeniem. Jeśli TAK – zatwierdzenie pisma, zaparafowanie oświadczenia. Jeśli NIE – pkt 11.
17.	Stanowisko ds. Projektów	Wysłanie do beneficjenta pisma wraz z 2 egzemplarzami oświadczeń.
18.	Stanowisko ds. Projektów	Po otrzymaniu podpisanego oświadczenia od beneficjenta, sprawdzenie czy zostało ono podpisane przez osobę do tego upoważnioną. Za datę złożenia oświadczenia stron o obopólnym rozwiązaniu umowy przyjmuje się datę podpisania oświadczenia przez ostatnią ze stron.
19.	Dyrektor WUP	Podpisanie oświadczenia, co jest równoznaczne podpisaniu oświadczenia przez IP WUP.
20.	Stanowisko ds. Projektów	Sporządzenie: ➤ pisma przekazującego jeden egzemplarz podpisanego oświadczenia do beneficjenta (zał. 15.5 – 4); ➤ informacji o rozwiązaniu umowy wraz z podaniem nazwy beneficjenta, wartości umowy. W przypadku projektów pozakonkursowych – od pkt 22.
21.	Kierownik Oddziału ds. Projektów Konkursowych	Weryfikacja pisma do beneficjenta i informacji o rozwiązaniu umowy. Jeśli TAK – akceptacja. Jeśli NIE – pkt 20.
22.	Kierownik Wydziału Wdrażania RPO	Weryfikacja pisma do beneficjenta i informacji o rozwiązaniu umowy. Jeśli TAK – akceptacja.

		Jeśli NIE – pkt 20.
23.	Dyrektor WUP	Weryfikacja pisma do beneficjenta i informacji o rozwiązaniu umowy. Jeśli TAK – zatwierdzenie. Jeśli NIE – pkt 20.
24.	Stanowisko ds. Projektów	Przekazanie: ➤ pisma wraz z oświadczeniem beneficjentowi, ➤ informacji o rozwiązaniu umowy: - do IZ RPO WK-P; - do Głównego Księgowego (dotyczy projektów konkursowych); - do Wydziału ds. Kontroli; - do dysponenta FP (dotyczy projektów pozakonkursowych).
25.	Stanowisko ds. Projektów	Aktualizacja danych dot. projektu w SL2014, zgodnie z instrukcją użytkownika - nie później niż w ciągu 5 dni roboczych od dnia rozwiązania umowy. Wycofanie uprawnień osobom upoważnionym do korzystania z SL2014 (jeśli dotyczy). W sytuacji, gdy: - beneficjent po rozwiązaniu umowy zobowiązany jest złożyć wniosek o płatność, postępowanie zgodnie z procedurą 19 <i>Zakończenie projektu</i> (w zakresie jakim dotyczy), - beneficjent nie zwróci środków w terminie wskazanym w wezwaniu, postępowanie zgodnie z procedurą 18.3.
26.	Stanowisko ds. Projektów	Archiwizacja dokumentacji procesu.
Termin wykonania czynności:		
Czynności w ramach procesu przebiegają niezwłocznie od momentu wystąpienia przesłanek do rozwiązania umowy. W przypadku konieczności zwrotu środków przez beneficjenta termin wykonania czynności uzależniony jest od zapisów umowy o dofinansowanie/ instrukcji 18.3.		
Dokumenty stosowane w procesie/ załączniki:		
<ul style="list-style-type: none"> ➤ 15.5-1 <i>Wzór pisma o jednostronnym rozwiązaniu umowy przez IP WUP</i> ➤ 15.5-2 <i>Wzór oświadczenia stron o obopólnym rozwiązaniu umowy</i> ➤ 15.5-3 <i>Wzór pisma przekazującego oświadczenie do podpisu beneficjenta</i> ➤ 15.5-4 <i>Wzór pisma przekazującego oświadczenie podpisane przez IP WUP do beneficjenta</i> ➤ 18.3-1 <i>Wzór wezwania do zwrotu należności głównej i odsetek dla projektów konkursowych</i> ➤ 18.3-2 <i>Wzór wezwania do zwrotu należności głównych i odsetek dla projektów pozakonkursowych</i> 		

15.6 Wprowadzanie zmian do projektu na etapie realizacji

Jednostki zaangażowane: Wydział Wdrażania RPO/ Dyrektor WUP/beneficjent
--

Komórka organizacyjna odpowiedzialna za realizację zadania: Oddział ds. Projektów Konkursowych/ Zespół ds. Projektów Pozakonkursowych		
Lp	Osoba wykonująca działanie	Działanie
1.	Stanowisko ds. Projektów	<p>Weryfikacja zmian o jakie wnioskuje beneficjent (np. na podstawie zaktualizowanego wniosku o dofinansowanie projektu) i sporządzenie pisma z informacją o akceptacji lub odrzuceniu proponowanych zmian oraz pozytywnej/ negatywnej weryfikacji załączonego WND (jeśli dotyczy).</p> <p>Zmiana w projekcie jest dopuszczalna pod warunkiem, że nie wpływa ona na spełnienie kryteriów wyboru projektu warunkujące otrzymanie dofinansowania.</p> <p>W przypadku negatywnej weryfikacji zmian w projekcie prośba do beneficjenta (poprzez SL2014) o skorygowanie zmian lub odstąpienie od wprowadzenia zmian.</p> <p>Weryfikacja zaktualizowanego WND zgodnie ze ścieżką wskazaną w instrukcji 15.4.</p> <p>Sporządzenie notatki służbowej potwierdzającej weryfikację zaktualizowanego WND z poniższą klauzulą: <i>Zaktualizowany WND został zweryfikowany zgodnie z zaproponowanymi przez Beneficjenta zmianami oraz z kryteriami wyboru projektów dla wniosków złożonych w ramach konkursu/ naboru. Zostało zweryfikowane czy zaproponowane przez Beneficjenta zmiany, które wymagają aktualizacji WND zostały prawidłowo ujęte w zaktualizowanym WND.</i></p> <p>Weryfikacja kryteriów wyboru dotyczy tylko tych kryteriów, na które wpływ mają zmiany wprowadzone w projekcie i dokonywana jest za pomocą listy sprawdzającej, stanowiącej załącznik do ww. notatki służbowej (zał. 14.2.8-2b).</p>
2.	Kierownik Oddziału ds. Projektów Konkursowych/ Kierownik Wydziału Wdrażania RPO (dot. Zespołu ds. Projektów Pozakonkursowych)	<p>Weryfikacja notatki służbowej i pisma do beneficjenta z informacją o akceptacji lub odrzuceniu proponowanych zmian w projekcie oraz pozytywnej/ negatywnej weryfikacji załączonego WND (jeśli dotyczy).</p> <p>Jeśli TAK – akceptacja pisma, zatwierdzenie notatki służbowej. Jeśli NIE – pkt 1.</p>
3.	Dyrektor WUP	<p>Weryfikacja pisma do beneficjenta.</p> <p>Jeśli TAK – zatwierdzenie. Jeśli NIE – pkt 1.</p>

4.	Stanowisko ds. Projektów	Wysłanie pisma do beneficjenta poprzez SL2014.
5.	Stanowisko ds. Projektów	W przypadku wpływu skorygowanego WND – postępowanie zgodnie z pkt 1-4.
6.	Stanowisko ds. Projektów	Archiwizacja dokumentacji procesu.
Termin wykonania czynności:		
Czynności w ramach procesu przebiegają niezwłocznie od momentu wystąpienia przez beneficjenta o zmiany w projekcie.		
Uwaga!		
Dane z wniosku o dofinansowanie powinny być aktualizowane do momentu podpisania umowy o dofinansowanie projektu. Po utworzeniu umowy o dofinansowanie w SL2014, wnioski o dofinansowanie są blokowane do edycji. Po podpisaniu umowy poprawa ewentualnych błędów jest możliwa z poziomu AM IZ (ważne: błędów/zmian niewynikających ze zmian umowy i aneksów).		

16. ROZLICZENIA FINANSOWE

16.1 Weryfikacja wniosku o płatność i monitorowanie postępu rzeczowego projektu

Beneficjenci są zobowiązani zapisami umowy o dofinansowanie do składania wniosków o płatność zgodnie z harmonogramem płatności. Częstotliwość przesyłania wniosku o płatność określana jest przez IP WUP w umowie o dofinansowanie projektu. Składanie wniosku o płatność następuje poprzez SL2014. W uzasadnionych przypadkach dopuszcza się złożenie wniosku o płatność także w wersji papierowej, tj. za zgodą IP WUP, w przypadku, gdy z powodów technicznych nie jest możliwe złożenie dokumentów za pośrednictwem SL2014. W takim przypadku dane w SL2014 zostaną uzupełnione w terminie 5 dni roboczych od otrzymania informacji ze strony IP WUP o usunięciu awarii.

W ramach SL2014 wyróżniono następujące rodzaje wniosków:

1. **wniosek o zaliczkę** – gdy beneficjent ubiega się o uzyskanie zaliczki na realizację zadania w ramach projektu,
2. **wniosek o refundację** – gdy beneficjent poniósł już koszty w ramach projektu i stara się o ich refundację (także pjb w przypadku rozliczania wydatków),
3. **wniosek rozliczający zaliczkę** – gdy beneficjent rozlicza się z wcześniej przyznanej zaliczki,
4. **wniosek sprawozdawczy** – gdy beneficjent przekazuje informacje o postępie rzeczowym projektu,
5. **wniosek o płatność końcową** – gdy wniosek o płatność jest ostatnim wnioskiem, rozliczającym projekt.

Beneficjent może jednocześnie:

- ubiegać się o zaliczkę i refundację kosztów (wniosek o zaliczkę i wniosek o refundację),
- rozliczać zaliczkę i ubiegać się o kolejną zaliczkę (wniosek rozliczający zaliczkę i wniosek o zaliczkę),
- rozliczać zaliczkę i ubiegać się o refundację kosztów (wniosek rozliczający zaliczkę i wniosek o refundację),
- rozliczać zaliczkę, wnioskować o jej kolejną transzę a także ubiegać się o refundację kosztów (wniosek o zaliczkę, wniosek rozliczający zaliczkę i wniosek o refundację)
- ubiegać się o refundację kosztów, jak również składać wniosek o płatność końcową (wniosek o refundację i wniosek końcowy),
- łączyć wszystkie rodzaje wniosków o płatność z wnioskiem sprawozdawczym, o ile inne rodzaje się wzajemnie nie wykluczają (wniosek sprawozdawczy oraz inny/inne rodzaje wniosków).

Beneficjent nie może:

- ubiegać się o zaliczkę i jednocześnie składać wniosku o płatność końcową,
- utworzyć kolejnego wniosku, jeżeli złożył już wniosek o płatność końcową i został on zatwierdzony przez IP WUP.

Weryfikacji podlega każdy złożony przez beneficjenta wniosek o płatność wraz z załącznikami. W celu zapewnienia prawidłowej oceny kwalifikowalności wydatków, w trakcie weryfikacji wniosku o płatność i danych uczestników dokonywana jest weryfikacja pogłębiona, polegająca na weryfikacji dokumentów źródłowych. Pozycje z wniosku o płatność są wybierane do weryfikacji w oparciu o *metodykę doboru dokumentów i danych uczestników do weryfikacji pogłębionej w ramach wniosku o płatność*, określoną w PK RPO WK-P na podstawie *Wytycznych dla państw członkowskich dotyczących kontroli zarządczych* wydanych przez KE. Weryfikacji podlega próba dokumentów poświadczających prawidłowość wydatków ujętych we wniosku o płatność. Szczegółowy opis założeń i czynności, związanych z metodyką doboru dokumentów i danych uczestników podlegających weryfikacji został zawarty w PK RPO WK-P na dany rok obrachunkowy.

IP WUP w procesie rozliczania projektu zapewnia zasadę rozdziału funkcji (z uwzględnieniem systemu zastępstw) pomiędzy osobami oceniającymi wniosek o dofinansowanie na etapie wyboru projektu a weryfikującymi wniosek o płatność na etapie jego rozliczenia oraz przeprowadzającymi kontrole projektów. Analogiczną rozdzielną funkcji zapewniono na poziomie osoby zatwierdzającej.

Harmonogram płatności

Harmonogram płatności beneficjenci składają do IP WUP tylko w wersji elektronicznej za pośrednictwem SL2014 - w ramach modułu *Obsługa wniosków o płatność*. Harmonogram w pierwszej kolejności stanowi narzędzie planistyczne, pomocne także do ewentualnych analiz trafności planowania beneficjentów i instytucji (zestawianie w oparciu o narzędzie raportujące wartości wynikających z harmonogramów z faktycznym postępem finansowym realizowanych projektów). W związku z tym harmonogram obejmuje **wyłącznie przyszłe miesiące/kwartaly**: w trakcie sporządzania harmonogramu beneficjent nie może uzupełniać tabeli danymi dotyczącymi miesięcy już zakończonych, nie ma także potrzeby aktualizowania danych „historycznych” z harmonogramu do wartości rzeczywiście zrealizowanych w poszczególnych okresach.

W związku z powyższym kwoty ujęte w harmonogramie nie są walidowane z wartościami określonymi w umowie o dofinansowanie: z racji potencjalnie krótszego okresu objętego harmonogramem (w stosunku do okresu realizacji całego projektu), suma określonych pozycji z harmonogramu dla całego okresu realizacji projektu może odbiegać od wartości przyjętych w umowie o dofinansowanie.

Umowa o dofinansowanie zobowiązuje beneficjenta do składania zaktualizowanego harmonogramu płatności każdorazowo wraz z wnioskiem o płatność (nie dotyczy wniosku o płatność końcową).

SL2014 w odniesieniu do harmonogramu płatności:

- dopuszcza możliwość złożenia harmonogramu za okres krótszy niż okres realizacji projektu wynikający z umowy o dofinansowanie;
- zapewnia, że w systemie funkcjonuje wyłącznie jedna zatwierdzona wersja harmonogramu od beneficjenta, dzięki czemu IP WUP dokładnie wie, który formularz jest aktualny i właściwy.

Jednostki zaangażowane: Wydział Wdrażania RPO		
Komórka organizacyjna odpowiedzialna za realizację zadania: Zespół ds. Projektów Pozakonkursowych, Oddział ds. Projektów Konkursowych		
Lp.	Osoba wykonująca działanie	Działanie
1.	Stanowisko ds. Projektów	Wpływ wniosku o płatność w SL2014 w ramach modułu <i>Obsługa wniosków o płatność</i> . Wydruk potwierdzenia odbioru dokumentu dostarczonego w formie elektronicznej.
2.	Stanowisko ds. Projektów	Sporządzenie pisma informującego o wstrzymaniu weryfikacji złożonego wniosku o płatność (jeśli dotyczy) (zał. 16.1 – 13). Uwaga! W przypadku, gdy beneficjent złoży kolejny wniosek o płatność (n+1), przed zatwierdzeniem poprzedniego wniosku o płatność (n), weryfikacja kolejnego wniosku o płatność (n+1) rozpoczyna się w dniu następnym po zatwierdzeniu poprzedniego wniosku o płatność (n). Wstrzymanie weryfikacji złożonego wniosku o płatność wstrzymuje wszelkie terminy na dokonanie czynności. W przypadku projektów pozakonkursowych – pkt 4.
3.	Kierownik Oddziału ds. Projektów Konkursowych	Weryfikacja pisma informującego o wstrzymaniu weryfikacji złożonego wniosku o płatność. Jeśli TAK – akceptacja. Jeśli NIE – pkt 2.
4.	Kierownik Wydziału Wdrażania	Weryfikacja pisma informującego o wstrzymaniu weryfikacji złożonego wniosku o płatność.

	RPO	Jeśli TAK – zatwierdzenie. Jeśli NIE – pkt2.
5.	Stanowisko ds. Projektów	Przekazania beneficjentowi pisma za pośrednictwem SL2014 lub w przypadku awarii aplikacji, w formie papierowej.
6.	Stanowisko ds. Projektów	<p>Kompleksowa weryfikacja wniosku o płatność, która przeprowadzana jest zgodnie z zapisami zawartymi w <i>Podręczniku pracownika instytucji</i>.</p> <p>Weryfikacja wniosku o płatność dokonywana jest przez dwóch pracowników na Stanowisku ds. Projektów, zgodnie z zasadą „dwóch par oczu”. Poprawność wprowadzenia danych do SL2014 w zakresie weryfikacji wniosku o płatność i monitorowania postępu rzeczowego projektu weryfikowana jest przez drugiego pracownika weryfikującego wniosek o płatność poprzez złożenie podpisu na wydruku z SL2014 lub zrzucie z ekranu.</p> <p>Weryfikacja, czy wniosek o płatność został złożony na kwotę i w terminie, o których mowa w art. 189 ust. 3 UFP z zastrzeżeniem art. 189 ust. 3f UFP (jeśli dotyczy).</p> <p>Weryfikacja wniosku o płatność i danych uczestników obejmuje weryfikację załączników do wniosku o płatność przekazanych przez beneficjenta w związku z obowiązkami wynikającymi z umowy o dofinansowanie projektu oraz dodatkowych załączników, wymaganych w związku z prowadzeniem pogłębionej weryfikacji, zgodnie z zasadą ujętą w art. 122 ust. 3 rozporządzenia ogólnego, dotyczącą jednokrotnego przekazywania dokumentów⁷</p> <p>W przypadku wniosku innego niż sprawozdawczy lub o zaliczkę identyfikacja dokumentów niezbędnych do dokonania weryfikacji pogłębionej .</p>
Pogłębiona weryfikacja wniosku o płatność		
7.	Stanowisko ds. Projektów	<p>Dobór próby dokumentów poświadczających prawidłowe poniesienie wydatków ujętych we wniosku o płatność - opracowanie wykazu dokumentów źródłowych niezbędnych do przeprowadzenia weryfikacji pogłębionej wraz z pismem przewodnim (zał. 16.1 – 3 lub 16.1 – 4).</p> <p>Po wystąpieniu przesłanek określonych w PK RPO WK-P na każdym etapie realizacji projektu IP WUP może przeprowadzić pogłębioną weryfikację dokumentów źródłowych potwierdzających wszystkie wydatki wykazane we wniosku o płatność i wszystkie dane uczestników.</p>

⁷ Wyjątek od tej zasady możliwy jest w przypadku wystąpienia przesłanek, wskazujących na wątpliwości co do wiarygodności elektronicznych wersji przekazanych dokumentów.

		W przypadku projektów pozakonkursowych – pkt 9.
8.	Kierownik Oddziału ds. Projektów Konkursowych	Weryfikacja pisma ws. dokumentów niezbędnych do przeprowadzenia weryfikacji pogłębionej. Jeśli TAK – akceptacja. Jeśli NIE – pkt 7.
9.	Kierownik Wydziału Wdrażania RPO	Weryfikacja pisma ws. dokumentów niezbędnych do przeprowadzenia weryfikacji pogłębionej. Jeśli TAK – zatwierdzenie. Jeśli NIE – pkt 7.
10.	Stanowisko ds. Projektów	Przekazanie beneficjentowi informacji nt. dokumentów źródłowych niezbędnych do przeprowadzenia weryfikacji pogłębionej za pośrednictwem SL2014 (moduł <i>Korespondencja</i>) lub w przypadku awarii aplikacji, w formie pisemnej.
11.	Stanowisko ds. Projektów	Weryfikacji podlegają dokumenty źródłowe (na podstawie <i>metodyki doboru dokumentów i danych uczestników do weryfikacji pogłębionej w ramach wniosków o płatność</i> , określonej w PK RPO WK-P). Sposób prowadzenia pogłębionej weryfikacji zależy od sposobu rozliczania wydatków we wniosku o płatność tj. rozliczanie na podstawie rzeczywiście poniesionych wydatków lub z zastosowaniem metod uproszczonych. W odniesieniu do wniosków o płatność projektów konkursowych rozliczanych na podstawie rzeczywiście poniesionych wydatków w przypadku których oprócz faktur lub dokumentów o równoważnej wartości dowodowej wraz z dowodami zapłaty weryfikowana jest pozostała dokumentacja źródłowa wypełniana jest dodatkowo <i>lista sprawdzająca do weryfikacji pogłębionej wniosku o płatność</i> (zał. 16.1 – 12) zgodnie z pkt 42 i 54. Uwaga! W przypadku gdy weryfikacja uwzględnia najważniejsze dokumenty, istotne z punktu widzenia kwalifikowalności wydatku, związane z wyborem wykonawców do realizacji zamówień współfinansowanych z EFS, o wartości dofinansowania równej lub wyższej niż próg określony na podstawie w ustawie Pzp dodatkowa <i>lista sprawdzająca do weryfikacji pogłębionej wniosku o płatność</i> (zał. 16.1 – 12) jest wypełniana również w ramach projektów pozakonkursowych PUP oraz projektów konkursowych rozliczanych na podstawie rzeczywiście poniesionych wydatków niezależnie od zakresu weryfikacji dokumentacji (tj. niezależnie czy weryfikacji podlega pozostała dokumentacja źródłowa czy co najmniej faktury lub dokumenty o równoważnej wartości dowodowej wraz z dowodami zapłaty). Lista wypełniana jest wówczas w

		zakresie pytań dotyczących stosowania ustawy PZP i zasady konkurencyjności.
12.	Stanowisko ds. Projektów	<p>W przypadku, gdy konieczne jest uzyskanie dodatkowych wyjaśnień sporządzenie pisma do beneficjenta, informującego o konieczności przekazania brakujących dokumentów, złożenia stosownych wyjaśnień w określonym terminie.</p> <p>Szczegółowy opis założeń i czynności, związanych z doborem próby dokumentacji do kontroli w sytuacji gdy w trakcie weryfikacji dokumentacji źródłowej wniosku o płatność zostaną wykryte wydatki niekwalifikowalne/nieprawidłowości, które mogą mieć wpływ na realizację projektu, został zawarty w PK RPO WK-P na dany rok obrachunkowy.</p> <p>W przypadku projektów pozakonkursowych – pkt 14.</p>
13.	Kierownik Oddziału ds. Projektów Konkursowych	<p>Weryfikacja ww. pisma.</p> <p>Jeśli TAK – akceptacja.</p> <p>Jeśli NIE – pkt 12.</p>
14.	Kierownik Wydziału Wdrażania RPO	<p>Weryfikacja ww. pisma.</p> <p>Jeśli TAK – zatwierdzenie.</p> <p>Jeśli NIE – pkt 12.</p>
15.	Stanowisko ds. Projektów	<p>Przekazanie beneficjentowi pisma za pośrednictwem SL2014 lub w przypadku awarii aplikacji, w formie pisemnej.</p> <p>Po wpływie brakujących dokumentów, złożeniu stosownych wyjaśnień postępowanie od pkt 11.</p>
Podejrzenie nieprawidłowości		
16.	Stanowisko ds. Projektów	<p>W przypadku, gdy w wyniku weryfikacji wniosku o płatność zajdzie uzasadnione podejrzenie wystąpienia nieprawidłowości, w tym nadużycia finansowego, rozpoczęcie postępowania wyjaśniającego. Ogólne informacje dotyczące nieprawidłowości reguluje rozdział 18.1.</p> <p>Środki nieprawidłowo wydatkowane niestanowiące naruszenia prawa unijnego lub prawa krajowego dotyczącego stosowania prawa unijnego, wynikającego z działania lub zaniechania podmiotu gospodarczego zaangażowanego we wdrażanie funduszy polityki spójności, które ma lub może mieć szkodliwy wpływ na budżet Unii poprzez obciążenie budżetu Unii nieuzasadnionym wydatkiem nie stanowią nieprawidłowości (np.: środki FP należne od uczestnika projektu PUP w związku z zakwestionowaniem określonych wydatków rozliczonych w ramach projektu).</p>
17.	Stanowisko ds. Projektów	Sporządzenie:

		<p>- notatki służbowej dotyczącej podejrzenia wystąpienia nieprawidłowości(zał. 18.1.1-1),</p> <p>- w należycie uzasadnionych przypadkach - pisma do beneficjenta informującego o wstrzymaniu biegu terminu płatności (zał. 16.1 – 11) (jeśli dotyczy),</p> <p>- pisma do beneficjenta z żądaniem wyjaśnień (jeśli dotyczy).</p> <p>W przypadku projektów pozakonkursowych – pkt 19.</p>
18.	Kierownik Oddziału ds. Projektów Konkursowych	<p>Weryfikacja:</p> <p>- notatki służbowej dotyczącej podejrzenia wystąpienia nieprawidłowości,</p> <p>- pisma do beneficjenta informującego o wstrzymaniu biegu terminu płatności,</p> <p>- pisma do beneficjenta z żądaniem wyjaśnień.</p> <p>Jeśli TAK – akceptacja. Jeśli NIE – pkt 17.</p>
19.	Kierownik Wydziału Wdrażania RPO	<p>Weryfikacja:</p> <p>- pisma do beneficjenta informującego o wstrzymaniu biegu terminu płatności.</p> <p>Jeśli TAK – akceptacja. Jeśli NIE – pkt 17.</p> <p>- notatki służbowej dotyczącej podejrzenia wystąpienia nieprawidłowości,</p> <p>- pisma do beneficjenta z żądaniem wyjaśnień.</p> <p>Jeśli TAK – zatwierdzenie. Jeśli NIE – pkt 17.</p>
20.	Dyrektor WUP	<p>Weryfikacja pisma do beneficjenta informującego o wstrzymaniu biegu terminu płatności.</p> <p>Jeśli TAK – zatwierdzenie. Jeśli NIE – pkt 17.</p>
21.	Stanowisko ds. Projektów	<p>Przekazanie:</p> <ul style="list-style-type: none"> • beneficjentowi ww. pisma/pism za pośrednictwem SL2014 lub w przypadku awarii aplikacji, w formie pisemnej. • do Wydziału ds. Kontroli – kopii notatki służbowej dotyczącej podejrzenia wystąpienia nieprawidłowości (jeśli dotyczy nieprawidłowości podlegającej natychmiastowemu zgłoszeniu do KE) w celu ostatecznego zakwalifikowania nieprawidłowości do odpowiedniej kategorii. • do Stanowiska ds. Wdrażania i Monitorowania - kopii notatki służbowej dotyczącej podejrzenia wystąpienia nieprawidłowości jeśli podejrzenie wystąpienia nieprawidłowości ma wpływ na wydatki dotychczas zatwierdzone we wnioskach o płatność.

22.	Stanowisko ds. Projektów	<p>W przypadku stwierdzenia, że zaistniałe okoliczności uzasadniają przeprowadzenie kontroli doraźnej przekazanie do Wydziału ds. Kontroli informacji o zaistniałej sytuacji z prośbą o przeprowadzenie u beneficjenta kontroli doraźnej w celu potwierdzenia wystąpienia nieprawidłowości bądź jego braku - postępowanie zgodnie z procedurą 17.4 <i>Przeprowadzanie kontroli doraźnej</i>.</p> <p>Bieg terminu weryfikacji wniosku o płatność ulega wstrzymaniu.</p> <p>W przypadku projektów pozakonkursowych – pkt 24.</p>
23.	Kierownik Oddziału ds. Projektów Konkursowych	<p>Weryfikacja pisma z prośbą o przeprowadzenie u beneficjenta kontroli doraźnej.</p> <p>Jeśli TAK – akceptacja. Jeśli NIE – pkt 22.</p>
24.	Kierownik Wydziału Wdrażania RPO	<p>Weryfikacja pisma z prośbą o przeprowadzenie u beneficjenta kontroli doraźnej.</p> <p>Jeśli TAK – zatwierdzenie. Jeśli NIE – pkt 22.</p>
25.	Stanowisko ds. Projektów	Przekazanie pisma do Wydziału ds. Kontroli.
26.	Stanowisko ds. Projektów	<p>Po otrzymaniu dodatkowych dokumentów, wyjaśnień i/lub informacji o wynikach kontroli analiza informacji.</p> <p>W przypadku, gdy podejrzenie nieprawidłowości nie zostanie potwierdzone sporządzenie:</p> <ul style="list-style-type: none"> - notatki o odrzuceniu podejrzenia wystąpienia nieprawidłowości (zał. 18.1.1-3)– dalsze postępowanie od pkt 42 lub 54 z zastrzeżeniem pkt 27-29. <p>W przypadku potwierdzenia wystąpienia nieprawidłowości w złożonym przez beneficjenta wniosku o płatność:</p> <ul style="list-style-type: none"> - sporządzenie notatki potwierdzającej wystąpienie nieprawidłowości (zał. 18.1.1-4), - dokonanie pomniejszenia wartości wydatków kwalifikowalnych ujętych we wniosku o płatność o całkowitą kwotę wydatków nieprawidłowych. Pomniejszenie wartości wydatków kwalifikowalnych następuje w informacji o pozytywnej weryfikacji wniosku o płatność z zastrzeżeniem pkt 30-34 w zakresie pisemnych zastrzeżeń. <p>Bieg terminu płatności ulega wznowieniu. Wznowienie biegu terminu weryfikacji wniosku o płatność następuje po otrzymaniu informacji o wykonaniu albo zaniechaniu wykonania zaleceń pokontrolnych (chyba że wyniki kontroli nie wskazują na wystąpienie nieprawidłowości w projekcie wówczas wznowienie biegu terminu weryfikacji wniosku o płatność następuje po otrzymaniu notatki służbowej od</p>

		<p>Wydziału ds. Kontroli, sporządzanej niezwłocznie po powrocie zespołu kontrolnego z kontroli, z informacją, iż wyniki przeprowadzonej kontroli nie wskazują na wystąpienie nieprawidłowości w projekcie).</p> <p>Kwota nieprawidłowości określana jest zgodnie z <i>Wytocznymi w zakresie sposobu korygowania i odzyskiwania nieprawidłowych wydatków oraz raportowania nieprawidłowości w ramach programów operacyjnych polityki spójności na lata 2014-2020.</i></p> <p>Stwierdzenie nieprawidłowo wydatkowanych środków przed zatwierdzeniem wniosku o płatność nie skutkuje obniżeniem współfinansowania z UE dla projektu, chyba że beneficjent nie może przedstawić innych wydatków kwalifikowalnych. W miejsce wydatków nieprawidłowych beneficjent może przedstawić inne wydatki kwalifikowalne nieobarczone błędem, w tym również wydatki skorygowane.</p> <p>W przypadku wystąpienia nieprawidłowości Stanowisko ds. Projektów w porozumieniu z pracownikiem Wydziału ds. Kontroli wypełnia na bieżąco <i>Listę sprawdzającą do nieprawidłowości</i>. Ostateczne wypełnienie listy możliwe jest po otrzymaniu informacji o zwrocie środków (zał. 18.1.1-2).</p> <p>W przypadku projektów pozakonkursowych – pkt 28.</p>
27.	Kierownik Oddziału ds. Projektów Konkursowych	<p>Weryfikacja:</p> <ul style="list-style-type: none"> -notatki o odrzuceniu podejrzenia wystąpienia nieprawidłowości, - notatki potwierdzającej wystąpienie nieprawidłowości. <p>Jeśli TAK – akceptacja. Jeśli NIE – pkt 26.</p>
28.	Kierownik Wydziału Wdrażania RPO	<p>Weryfikacja:</p> <ul style="list-style-type: none"> -notatki o odrzuceniu podejrzenia wystąpienia nieprawidłowości. - notatki potwierdzającej wystąpienie nieprawidłowości. <p>Jeśli TAK – zatwierdzenie. Jeśli NIE – pkt 26.</p>
29.	Stanowisko ds. Projektów	<p>Przekazanie</p> <ul style="list-style-type: none"> • do Wydziału ds. Kontroli: <ul style="list-style-type: none"> - kopii notatki o odrzuceniu podejrzenia wystąpienia nieprawidłowości (jeśli wcześniej przekazywano kopię notatki o podejrzeniu nieprawidłowości, która podlegała natychmiastowemu zgłoszeniu do KE) - kopii notatki potwierdzającej wystąpienie nieprawidłowości celem ostatecznego zakwalifikowania nieprawidłowości do odpowiedniej kategorii • Stanowiska ds. Wdrażania i Monitorowania

		<p>- kopii notatki o odrzuceniu podejrzenia wystąpienia nieprawidłowości/potwierdzającej wystąpienie nieprawidłowości jeśli podejrzenie wystąpienie nieprawidłowości miało wpływ na wydatki dotychczas zatwierdzone we wnioskach o płatność.</p>
30.	Stanowisko ds. Projektów	<p>Jeżeli beneficjent w terminie 14 dni od dnia otrzymania informacji o pomniejszeniu wydatków kwalifikowalnych nie wniesie umotywowanych pisemnych zastrzeżeń, decyzja IP WUP staje się ostateczna.</p> <p>Termin, o którym mowa powyżej, może być przedłużony przez IP WUP na czas oznaczony, na wniosek beneficjenta, złożony przed upływem terminu zgłoszenia zastrzeżeń.</p>
31.	Stanowisko ds. Projektów	<p>W przypadku, gdy beneficjent złoży zastrzeżenia – analiza tych zastrzeżeń.</p> <p>Termin na rozpatrzenie zastrzeżeń to maksymalnie 14 dni od dnia ich zgłoszenia. Bieg ww. terminu wstrzymuje podjęcie przez IP WUP dodatkowych czynności kontrolnych lub żądanie przedstawienia dokumentów lub złożenia dodatkowych wyjaśnień na piśmie.</p> <p>Ponadto zastrzeżenia beneficjenta mogą zostać w każdym czasie wycofane (wycofane zastrzeżenia pozostawia się bez rozpatrzenia).</p>
32.	Stanowisko ds. Projektów	<p>Pracownik odpowiedzialny za weryfikację wniosku o płatność przygotowuje pismo przedstawiające ostateczne stanowisko IP WUP:</p> <p>a) w przypadku negatywnego rozpatrzenia zastrzeżeń beneficjenta, sporządzenie ostatecznego stanowiska IP WUP ws. pomniejszenia wartości wydatków kwalifikowalnych, od którego beneficjentowi nie przysługuje odwołanie (zał. 16.1 – 10).</p> <p>Ostateczne stanowisko ws. pomniejszenia zawiera zobowiązanie (jeśli jest to konieczne), zalecenia i rekomendacje, do których powinien zastosować się beneficjent wraz z terminem na ich wykonanie i sposobem poinformowania IP WUP o ich wykonaniu lub przyczynach ich niewykonania.</p> <p>W ramach systemu zaliczkowego, w sytuacji negatywnego rozpatrzenia zastrzeżeń zgłoszonych przez beneficjenta lub ich niezgłoszenia, przy jednoczesnym braku zgody beneficjenta na pomniejszenie wydatków kwalifikowalnych o wydatki nieprawidłowe, IP WUP wzywa beneficjenta do zwrotu kwoty stwierdzonej nieprawidłowości lub do wyrażenia zgody na pomniejszenie kolejnej płatności na podstawie wezwania, o którym mowa w art. 207 ust. 8 ustawy o finansach publicznych (zał. 18.3 - 1 / 18.3 - 2) – dalsze postępowanie zgodnie z procedurą 18.3.</p>

		<p>b) w przypadku pozytywnego rozpatrzenia zastrzeżeń zgłoszonych przez beneficjenta, IP WUP w ostatecznej decyzji – w zależności od konkretnej sytuacji – dokonuje odpowiedniej zmiany we wniosku o płatność albo zwraca się do beneficjenta z prośbą o ujęcie zakwestionowanych wydatków w kolejnym wniosku o płatność.</p> <p>W przypadku projektów pozakonkursowych – pkt 34.</p>
33.	Kierownik Oddziału ds. Projektów Konkursowych	<p>Weryfikacja ostatecznego stanowiska IP WUP.</p> <p>Jeśli TAK – akceptacja. Jeśli NIE – pkt 32.</p>
34.	Kierownik Wydziału Wdrażania RPO	<p>Weryfikacja ostatecznego stanowiska IP WUP.</p> <p>Jeśli TAK – zatwierdzenie. Jeśli NIE – pkt 32.</p>
35.	Stanowisko ds. Projektów	<p>Przekazanie ostatecznego stanowiska IP WUP do beneficjenta za pośrednictwem SL2014 lub w przypadku awarii aplikacji, w formie pisemnej.</p> <p>W przypadku wzywania beneficjenta do zwrotu kwoty stwierdzonej nieprawidłowości lub do wyrażenia zgody na pomniejszenie kolejnej płatności na podstawie wezwania o którym mowa w art. 207 ustawy o finansach publicznych, stanowiącego załącznik do ostatecznego stanowiska IP WUP, zatwierdzenie wezwania następuje przez Dyrektora WUP a przekazanie ostatecznego stanowiska wraz z wezwaniem również w formie pisemnej.</p>
Wycofanie i korekta wniosku o płatność przez IP WUP		
36.	Stanowisko ds. Projektów	<p>IP WUP może podjąć decyzję o wycofaniu wniosku o płatność na podstawie podanych powodów wycofania wniosku tj. np. prośba od beneficjenta (z zastrzeżeniem pkt 37-40). Decyzja o wycofaniu wniosku jest równoznaczna z prośbą o nieweryfikowanie danej wersji wniosku.</p> <p>Wniosek wycofany nie może być w żaden sposób edytowany i przekazywany ponownie do weryfikacji. Wycofanie wniosku przebiega zgodnie z zapisami <i>Podręcznika pracownika instytucji</i>.</p> <p>W przypadku zidentyfikowania błędów lub braków, pracownik Stanowiska ds. Projektów może dokonać korekty wniosku o płatność (o czym informuje beneficjenta) po otrzymaniu pisemnego potwierdzenia od beneficjenta zidentyfikowanych błędów lub braków. Korygowanie wniosku o płatność przebiega zgodnie z zapisami <i>Podręcznika pracownika instytucji</i>, poprzez zastosowanie funkcji „Koryguj” i edycję wniosku o płatność.</p> <p>Korekta nie może dotyczyć:</p>

		1) zestawienia dokumentów potwierdzających poniesione i objęte wnioskiem o płatność wydatki, o ile nie dotyczy to oczywistych pomyłek pisarskich i pomyłek rachunkowych, 2) załączonych kserokopii dokumentów potwierdzających poniesione wydatki, o ile nie dotyczy to oczywistych omyłek w opisie załączonych kserokopii dokumentów.
37.	Stanowisko ds. Projektów	Sporządzenie pisma do beneficjenta z informacją o wycofaniu wniosku o płatność wraz z wyznaczeniem terminu na złożenie nowego wniosku o płatność W przypadku projektów pozakonkursowych – pkt 39.
38.	Kierownik Oddziału ds. Projektów Konkursowych	Weryfikacja ww. pisma. Jeśli TAK – akceptacja. Jeśli NIE – pkt 37.
39.	Kierownik Wydziału Wdrażania RPO	Weryfikacja ww. pisma. Jeśli TAK – zatwierdzenie. Jeśli NIE – pkt 37.
40.	Stanowisko ds. Projektów	Przekazanie pisma do beneficjenta za pośrednictwem SL2014 lub w przypadku awarii aplikacji, w formie pisemnej.
41.	Stanowisko ds. Projektów	W przypadku wpływu nowego wniosku – postępowanie od pkt 1.
Pozytywna weryfikacja wniosku o płatność		
42.	Stanowisko ds. Projektów	Sporządzenie listy sprawdzającej wniosków o płatność (zał. 16.1 – 5) wraz z informacją o pozytywnej weryfikacji wniosku (zał. 16.1 – 6 lub 16.1 – 7) oraz listy sprawdzającej do weryfikacji pogłębionej wniosku o płatność – jeśli dotyczy (zał. 16.1 – 12). W przypadku weryfikacji zamówienia udzielonego zgodnie z ustawą PZP sporządzenie wyniku kontroli zamówienia bądź jego aktualizacja (zał. 17.2 - 10). W sytuacji niewyjaśnienia wątpliwości co do kwalifikowalności danego wydatku, zatwierdzenie wniosku o płatność z wyłączeniem wydatków uznanych czasowo za niekwalifikowalne. O uznaniu wątpliwych wydatków za niekwalifikowalne poinformowanie beneficjenta w informacji o pozytywnej weryfikacji i liście sprawdzającej wniosków o płatność. Do momentu wyjaśnienia sprawy brak jest podstaw do sporządzenia wezwania do zwrotu środków – przedmiotowy wydatek nie stanowi nieprawidłowości. W przypadku projektów pozakonkursowych – pkt 44.
43.	Kierownik Oddziału ds. Projektów Konkursowych	Weryfikacja list sprawdzających, informacji o pozytywnej weryfikacji wniosku o płatność oraz wyniku kontroli zamówienia (jeśli dotyczy).

		<p>Jeśli TAK – akceptacja. Jeśli NIE – pkt 42.</p>
44.	Kierownik Wydziału Wdrażania RPO	<p>Weryfikacja list sprawdzających i informacji o pozytywnej weryfikacji wniosku o płatność oraz wyniku kontroli zamówienia (jeśli dotyczy).</p> <p>Jeśli TAK – zatwierdzenie. Jeśli NIE – pkt 42.</p> <p>W przypadku wzywania beneficjenta do zwrotu kwoty na podstawie wezwania (w związku z art. 207 oraz art. 189 ust. 3 ustawy o finansach publicznych), stanowiącego załącznik do informacji o pozytywnej weryfikacji wniosku o płatność, zatwierdzenie wezwania następuje przez Dyrektora WUP.</p>
45.	Stanowisko ds. Projektów	<p>Wprowadzenie zatwierdzonej listy sprawdzającej wniosków o płatność (zał. 16.1 – 5) do SL2014 wraz z informacją o pozytywnej weryfikacji wniosku (w formacie ZIP) – wniosek otrzymuje status <i>Zatwierdzony</i>.</p> <p>Zatwierdzenie poprawnego harmonogramu płatności oraz zakładki monitorowanie uczestników w SL2014. Wysłanie wyniku weryfikacji wniosku o płatność do beneficjenta poprzez wykorzystanie SL2014 lub w przypadku awarii aplikacji, w formie pisemnej.</p> <p>W przypadku wzywania beneficjenta do zwrotu środków przekazanie informacji wraz z wezwaniem również w formie pisemnej.</p> <p>Publikacja w BIP wyniku kontroli zamówienia bądź jego aktualizacja (jeśli dotyczy).</p> <p>Wydruk karty weryfikacji wniosku i harmonogramu płatności z SL2014.</p>
46.	Stanowisko ds. Projektów	<p>Utworzenie wniosku o płatność na potrzeby certyfikacji w SL2014 – moduł Wnioski o płatność, zgodnie z <i>Instrukcją Użytkownika SL2014 - Wnioski o płatność (na potrzeby certyfikacji)</i></p> <p>Wydruk karty wniosku z SL2014.</p>
47.	Stanowisko ds. Projektów	<p>Sporządzenie informacji o zatwierdzeniu wniosku o płatność (zał. 16.1 – 9) i dyspozycji (zał. 16.1 – 8) przekazania środków finansowych (jeśli dotyczy).</p> <p>Nie dotyczy projektów pozakonkursowych.</p>
48.	Kierownik Oddziału ds. Projektów Konkursowych	<p>Weryfikacja dyspozycji przekazania środków finansowych i informacji o zatwierdzeniu wniosku o płatność.</p> <p>Jeśli TAK – zatwierdzenie. Jeśli NIE – pkt 47.</p>

49.	Stanowisko ds. Projektów	Przekazanie dyspozycji przekazania środków finansowych i informacji o zatwierdzeniu wniosku o płatność Zespołowi ds. Obsługi Finansowej Funduszy Unijnych. Przekazanie środków finansowych zgodnie z procedurą 16.2 <i>Realizacja płatności na rzecz beneficjenta.</i>
50.	Stanowisko ds. Projektów	Po przedłożeniu i dokonaniu stosownych wyjaśnień przez Beneficjenta potwierdzających, że wydatek spełnia kryteria kwalifikowalności ponowna kwalifikacja wydatku w SL2014 wraz ze sporządzeniem pisma informującego o dokonaniu ponownej kwalifikacji. W przypadku projektów pozakonkursowych – pkt 52.
51.	Kierownik Oddziału ds. Projektów Konkursowych	Weryfikacja pisma. Jeśli TAK – akceptacja. Jeśli NIE – pkt 50.
52.	Kierownik Wydziału Wdrażania RPO	Weryfikacja pisma. Jeśli TAK – zatwierdzenie. Jeśli NIE – pkt 50.
53.	Stanowisko ds. Projektów	Przekazanie do Beneficjenta poprzez SL2014 lub w przypadku awarii aplikacji, w formie pisemnej, informacji o ponownej kwalifikacji oraz rejestracja korekty do wniosku o płatność na potrzeby certyfikacji w SL2014 – moduł Wnioski o płatność.
Negatywna weryfikacja wniosku o płatność		
54.	Stanowisko ds. Projektów	Sporządzenie listy sprawdzającej wniosków o płatność (zał. 16.1 – 5) oraz listy sprawdzającej do weryfikacji pogłębionej wniosku o płatność – jeśli dotyczy (zał. 16.1 – 12). W przypadku weryfikacji zamówienia udzielonego zgodnie z ustawą PZP sporządzenie wyniku kontroli zamówienia (zał. 17.2 - 10). W przypadku projektów pozakonkursowych – pkt. 56.
55.	Kierownik Oddziału ds. Projektów Konkursowych	Weryfikacja list sprawdzających oraz wyniku kontroli zamówienia (jeśli dotyczy). Jeśli TAK – akceptacja. Jeśli NIE – pkt 54.
56.	Kierownik Wydziału Wdrażania RPO	Weryfikacja list sprawdzających oraz wyniku kontroli zamówienia (jeśli dotyczy). Jeśli TAK – zatwierdzenie. Jeśli NIE – pkt 54. W przypadku wzywania beneficjanta do zwrotu kwoty na podstawie wezwania (w związku z art. 189 ust. 3 ustawy o finansach publicznych) zatwierdzenie wezwania następuje przez Dyrektora WUP.

57.	Stanowisko ds. Projektów	<p>Wprowadzenie zatwierdzonej listy sprawdzającej wniosków o płatność (zał. 16.1 – 5) do SL2014 i skierowanie wniosku do poprawy w SL2014 – wniosek otrzymuje status <i>Do poprawy</i>.</p> <p>Zatwierdzenie poprawnego harmonogramu płatności w SL2014.</p> <p>Jeżeli przyczyny wycofania wniosku wpływają na dane zawarte w harmonogramie płatności lub harmonogram płatności zawiera błędy – wycofanie harmonogramu.</p> <p>Wydruk karty weryfikacji wniosku i harmonogramu płatności z SL2014.</p> <p>Wysłanie wyniku weryfikacji wniosku o płatność do beneficjenta poprzez wykorzystanie SL2014 lub w przypadku awarii aplikacji, w formie pisemnej.</p> <p>Publikacja w BIP wyniku kontroli zamówienia (jeśli dotyczy). Po wpływie w SL2014 wniosku o płatność skorygowanego przez beneficjenta, postępowanie od pkt 1. Konieczność poddania pogłębionej weryfikacji skorygowanego wniosku o płatność podlega indywidualnej ocenie pracownika Stanowiska ds. Projektów.</p>
58.	Stanowisko ds. Projektów	<p>Sporządzenie dyspozycji przekazania środków finansowych (dotyczy sytuacji, gdy na podstawie wniosku o płatność, będzie przekazywana transza dofinansowania, po spełnieniu warunków określonych w umowie o dofinansowanie projektu).</p> <p>Nie dotyczy projektów pozakonkursowych.</p>
59.	Kierownik Oddziału ds. Projektów Konkursowych	<p>Weryfikacja dyspozycji przekazania środków finansowych.</p> <p>Jeśli TAK – zatwierdzenie.</p> <p>Jeśli NIE –pkt. 58.</p>
60.	Stanowisko ds. Projektów	<p>Przekazanie Zespołowi ds. Obsługi Finansowej Funduszy Unijnych dyspozycji przekazania środków finansowych.</p> <p>Przekazanie środków zgodnie z procedurą 16.2 <i>Realizacja płatności na rzecz beneficjenta</i>.</p>
61.	Stanowisko ds. Projektów	Archiwizacja dokumentacji procesu.

Termin wykonania czynności:

Wniosek o płatność jest składany zgodnie z harmonogramem płatności określonym w umowie o dofinansowanie projektu, jednak nie później niż 10 dni roboczych od zakończenia okresu rozliczeniowego (chyba, że umowa stanowi inaczej), z zastrzeżeniem, że wniosek o płatność końcową należy złożyć nie później niż 30 dni kalendarzowych od zakończenia okresu realizacji projektu (chyba, że umowa stanowi inaczej).

Co do zasady wnioski o płatność składany jest nie rzadziej niż raz na kwartał (okres rozliczeniowy może zawierać niepełne miesiące) z zastrzeżeniem, że datą graniczną

ostatniego okresu rozliczeniowego w danym roku kalendarzowym jest 31 grudnia. Jednocześnie w uzasadnionych przypadkach dopuszcza się ujęcie okresu rozliczeniowego za okres dłuższy niż 3 miesiące.

Jeżeli beneficjent nie złoży wniosku o płatność/ dokumentów źródłowych niezbędnych do przeprowadzenia weryfikacji pogłębionej w określonym terminie, pracownik Stanowiska ds. Projektów kontaktuje się z beneficjentem w celu ustalenia przyczyn niezłożenia przez beneficjenta wniosku o płatność/ dokumentów źródłowych niezbędnych do przeprowadzenia weryfikacji pogłębionej oraz określenia terminu złożenia dokumentów. Jeżeli pomimo powyższych czynności beneficjent nie złoży wniosku o płatność/ dokumentów źródłowych niezbędnych do przeprowadzenia weryfikacji pogłębionej w ustalonym terminie, pracownik Stanowiska ds. Projektów ponownie kontaktuje się z beneficjentem w celu określenia ostatecznego terminu złożenia wniosku/ dokumentów źródłowych niezbędnych do przeprowadzenia weryfikacji pogłębionej. W przypadku, gdy beneficjent nie złoży wniosku/ dokumentów źródłowych niezbędnych do przeprowadzenia weryfikacji pogłębionej w ustalonym ostatecznie terminie, przekazanie do Wydziału ds. Kontroli informacji o zaistniałej sytuacji z prośbą o przeprowadzenie u beneficjenta kontroli, w celu ustalenia etapu realizacji projektu i przyczyn braku złożenia dokumentów w określonym terminie.

W przypadku niezłożenia przez beneficjenta wniosku o płatność na kwotę lub w terminie 14 dni od dnia upływu terminu określonego w zaakceptowanym harmonogramie płatności, od środków pozostałych do rozliczenia IP WUP naliczy odsetki jak dla zaległości podatkowych, od dnia przekazania środków do dnia złożenia wniosku o płatność rozliczającego dany wydatek – art. 189 ust. 3 ustawy o finansach publicznych z zastrzeżeniem art. 189 ust. 3f ustawy o finansach publicznych (jeśli dotyczy).

Weryfikacja harmonogramu płatności następuje po zakończeniu weryfikacji wniosku o płatność.

Weryfikacja wniosku o płatność:

- maksymalnie do 20 dni roboczych od daty otrzymania wniosku o płatność - dotyczy pierwszej przedłożonej wersji wniosku o płatność,
- w terminie do 15 dni roboczych w stosunku do każdej kolejnej, skorygowanej wersji wniosku o płatność.

W przypadku gdy weryfikacja wniosku o płatność obejmuje także inne dokumenty niż rachunki i faktury wraz z dowodami zapłaty, IP WUP może wydłużyć termin weryfikacji o czym zobowiązana jest poinformować Beneficjenta. Do terminu weryfikacji wniosku nie wlicza się czasu oczekiwania przez IP WUP na dokonanie czynności oraz na dokumenty zgodnie z zapisami umowy o dofinansowanie (m.in. na poprawienie, uzupełnienie wniosku, złożenie wyjaśnień, przekazanie niezbędnych dokumentów).

Etap pogłębionej weryfikacji – przekazanie beneficjentowi informacji nt. wykazu dokumentów źródłowych niezbędnych do przeprowadzenia weryfikacji pogłębionej w terminie 5 dni roboczych od dnia wpływu wniosku o płatność bądź w przypadku wniosku o płatność złożonego przed zatwierdzeniem wniosku poprzedniego w terminie 5 dni roboczych od dnia rozpoczęcia weryfikacji wniosku o płatność.

W przypadku, gdy:

- 1) w ramach projektu jest przeprowadzana kontrola na miejscu i został złożony wniosek płatność końcową;

2) w związku z weryfikacją wniosku o płatność IP WUP zleci kontrolę doraźną na miejscu;

bieg terminu weryfikacji wniosku o płatność jest zawieszany do dnia przekazania przez beneficjenta do IP WUP informacji o wykonaniu lub zaniechaniu wykonania zaleceń pokontrolnych, chyba że wyniki kontroli nie wskazują na wystąpienie wydatków niekwalifikowalnych w projekcie lub nie mają wpływu na rozliczenie końcowe projektu (bieg terminów weryfikacji wniosku ulega zawieszeniu do dnia otrzymania od Wydziału ds. Kontroli notatki służbowej, sporządzanej niezwłocznie po powrocie zespołu kontrolnego z kontroli, z informacją, iż wyniki przeprowadzonej kontroli nie wskazują na wystąpienie wydatków niekwalifikowalnych w projekcie lub nie mają wpływu na rozliczenie końcowe projektu).

3) beneficjent złoży kolejny wniosek o płatność, przed zatwierdzeniem poprzedniego wniosku o płatność przez IP WUP, weryfikacja kolejnego wniosku o płatność rozpoczyna się w dniu następnym po zatwierdzeniu poprzedniego wniosku o płatność.

Dofinansowanie jest przekazywane beneficjentowi w terminie nie dłuższym niż 90 dni, licząc od dnia złożenia pozytywnie zweryfikowanego wniosku o płatność.

Bieg terminu płatności, o którym mowa powyżej, może zostać przerwany przez IP WUP w jednym z poniższych, należycie uzasadnionych przypadków

- a) kwota ujęta we wniosku o płatność jest nienależna lub
- b) odpowiednie dokumenty potwierdzające nie zostały przedłożone,
- c) wszczęto dochodzenie w związku z ewentualnymi nieprawidłowościami mającymi wpływ na dane wydatki.

Do terminu 90 dni nie wlicza się czasu oczekiwania przez IP WUP na dokonanie czynności przez beneficjenta lub zakończenia dochodzenia przez podmiot kontrolujący.

IP WUP informuje beneficjenta o przerwaniu biegu terminu weryfikacji wniosku o płatność lub terminu płatności i o jego przyczynach.

Dane są wprowadzane do SL2014 nie później niż w ciągu 5 dni roboczych od wystąpienia zdarzenia warunkującego konieczność wprowadzenia lub modyfikacji danych (zgodnie z *Wytycznymi w zakresie warunków gromadzenia i przekazywania danych w postaci elektronicznej na lata 2014-2020*).

Dokumenty stosowane w procesie/ załączniki:

- *Ustawa wdrożeniowa*
- *Wytyczne w zakresie kontroli realizacji programów operacyjnych na lata 2014-2020*
- *Wytyczne w zakresie realizacji projektów finansowanych ze środków Funduszu Pracy w ramach programów operacyjnych współfinansowanych z Europejskiego Funduszu Społecznego na lata 2014-2020*
- *Wytyczne w zakresie warunków gromadzenia i przekazywania danych w postaci elektronicznej na lata 2014-2020*
- *Wytyczne w zakresie kwalifikowania wydatków w ramach Europejskiego Funduszu Rozwoju Regionalnego, Europejskiego Funduszu Społecznego oraz Funduszu Spójności na lata 2014-2020*
- *Wytyczne w zakresie sposobu korygowania i odzyskiwania nieprawidłowych wydatków oraz raportowania nieprawidłowości w ramach programów operacyjnych polityki spójności na lata 2014-2020*
- *Wytyczne dla państw członkowskich dotyczących kontroli zarządczych*
- *16.1-1 Wzór wniosku o płatność ze środków EFS*

- 16.1–2 Wzór danych dotyczących uczestników projektu
- 16.1–3 Wzór pisma dot. weryfikacji próby dokumentów poświadczających prawidłowość wydatków ujętych we wniosku o płatność – projekty pozakonkursowe
- 16.1–4 Wzór pisma dot. weryfikacji próby dokumentów poświadczających prawidłowość wydatków ujętych we wniosku o płatność oraz danych uczestników projektu – projekty konkursowe
- 16.1–5 Wzór listy sprawdzającej wniosek o płatność
- 16.1–6 Wzór informacji o pozytywnej weryfikacji wniosku o płatność – projekty pozakonkursowe
- 16.1–7 Wzór informacji o pozytywnej weryfikacji wniosku o płatność – projekty konkursowe
- 16.1–8 Wzór dyspozycji dokonania zlecenia płatności i dotacji celowej
- 16.1–9 Wzór informacji o zatwierdzeniu wniosku o płatność
- 16.1–10 Wzór pisma o ostatecznym stanowisku IP WUP w odniesieniu do pomniejszenia wydatków kwalifikowalnych w ramach wniosku o płatność
- 16.1–11 Wzór pisma informującego o wstrzymaniu biegu terminu płatności
- 16.1–12 Wzór listy sprawdzającej do weryfikacji pogłębionej wniosku o płatność - projekty konkursowe rozliczane na podstawie rzeczywiście poniesionych wydatków
- 16.1–13 Wzór pisma informującego o wstrzymaniu weryfikacji złożonego wniosku o płatność
- 17.2 – 10 Wzór wyniku kontroli zamówienia
- 18.1.1–2 Wzór listy sprawdzającej do nieprawidłowości
- 18.1.1–1 Wzór notatki służbowej dotyczącej podejrzenia wystąpienia nieprawidłowości
- 18.1.1–4 Wzór notatki służbowej dotyczącej wystąpienia nieprawidłowości
- 18.1.1–3 Wzór notatki służbowej dotyczącej odrzucenia podejrzenia wystąpienia nieprawidłowości
- 18.3 –1 Wzór wezwania do zwrotu należności głównej i odsetek dla projektów konkursowych
- 18.3 –2 Wzór wezwania do zwrotu należności głównej i odsetek dla projektów pozakonkursowych

16.2 Realizacja płatności na rzecz beneficjenta

Jednostki zaangażowane: Wydział Wdrażania RPO/Zespół ds. Obsługi Finansowej Funduszy Unijnych/Główny Księgowy/Dyrektor WUP		
Komórka organizacyjna odpowiedzialna za realizację zadania: Zespół ds. Obsługi Finansowej Funduszy Unijnych		
Lp.	Osoba wykonująca działanie	Działanie
1.	Stanowisko ds. Obsługi Finansowej Funduszy Unijnych*	Po otrzymaniu od Oddziału ds. Projektów Konkursowych pisemnej dyspozycji dokonania zlecenia płatności i dotacji celowej (zweryfikowanej pod względem merytorycznym przez Kierownika Oddziału ds. Projektów Konkursowych) oraz informacji o zatwierdzeniu wniosku o płatność (jeśli dotyczy), pracownik Zespołu ds. Obsługi Finansowej Funduszy Unijnych weryfikuje otrzymaną dyspozycję pod względem formalno – rachunkowym.

		Jeśli TAK – akceptacja. Jeśli NIE – poinformowanie o tym fakcie pracownika na Stanowisku ds. Projektów.
2.	Główny Księgowy	Weryfikacja dyspozycji pod względem formalno-rachunkowym. Jeśli TAK – akceptacja. Jeśli NIE – pkt 1.
3.	Dyrektor WUP	Weryfikacja dyspozycji pod względem formalno-rachunkowym. Jeśli TAK – zatwierdzenie. Jeśli NIE – pkt 1.
4.	Stanowisko ds. Obsługi Finansowej Funduszy Unijnych*	Przygotowanie w przypadku: - dotacji celowej - przelewu do banku, - zlecenia płatności – zlecenia płatności w systemie BGK (zgodnie z instrukcją użytkownika portalu zamieszczoną na stronie internetowej BGK)
5.	Główny Księgowy	Weryfikacja: - przelewu do banku w przypadku dotacji celowej, - zlecenia płatności w systemie BGK w przypadku zlecenia płatności. Jeśli TAK – akceptacja. Jeśli NIE – pkt 4.
6.	Dyrektor WUP	Weryfikacja: - przelewu do banku w przypadku dotacji celowej, - zlecenia płatności w systemie BGK w przypadku zlecenia płatności. Jeśli TAK – zatwierdzenie i przekazanie środków. Jeśli NIE – pkt 4.
7.	Stanowisko ds. Obsługi Finansowej Funduszy Unijnych*	Pozyskanie informacji o wpływie płatności na konto beneficjenta. Dokonanie księgowania wydatków w programie finansowo – księgowym po przekazaniu na rachunek bankowy środków beneficjentowi.
8.	Stanowisko ds. Obsługi Finansowej Funduszy Unijnych	Przekazanie kopii wyciągu bankowego/informacji o dokonaniu płatności do Oddziału ds. Projektów Konkursowych.
9.	Stanowisko ds. Projektów	Pozyskanie informacji o wpływie płatności na konto beneficjenta i na tej podstawie: ➤ uzupełnienie i/lub zweryfikowanie daty przekazania środków w SL2014; ➤ sporządzenie wydruku z SL2014, stanowiącego potwierdzenie dokonania płatności na rzecz Beneficjenta.
10.	Stanowisko ds. Obsługi Finansowej Funduszy	Archiwizacja dokumentacji procesu.

	Unijnych; Stanowisko ds. Projektów	
Termin wykonania czynności		
<p>Pierwsza transza zaliczki jest przekazywana (zgodnie z umową o dofinansowanie) w wysokości określonej w pierwszym wniosku o płatność, pod warunkiem wniesienia zabezpieczenia (jeśli dotyczy).</p> <p>Kolejne transze są przekazywane w terminie i na warunkach określonych w umowie o dofinansowanie.</p> <p>Przygotowanie w przypadku dotacji celowej - przelewu do banku, zlecenia płatności – zlecenia płatności w systemie BGK - w terminie określonym w dyspozycji dokonania zlecenia płatności i przekazania dotacji celowej.</p> <p>Dofinansowanie jest przekazywane beneficjentowi w terminie nie dłuższym niż 90 dni, licząc od dnia złożenia pozytywnie zweryfikowanego wniosku o płatność.</p> <p>Bieg terminu płatności, o którym mowa powyżej, może zostać przerwany przez IP WUP w jednym z poniższych, należycie uzasadnionych przypadków</p> <ul style="list-style-type: none"> a) kwota ujęta we wniosku o płatność jest nienależna lub b) odpowiednie dokumenty potwierdzające nie zostały przedłożone, c) wszczęto dochodzenie w związku z ewentualnymi nieprawidłowościami mającymi wpływ na dane wydatki. <p>Do terminu 90 dni nie wlicza się czasu oczekiwania przez IP WUP na dokonanie czynności przez beneficjenta lub zakończenie dochodzenia przez podmiot kontrolujący.</p> <p>IP WUP informuje beneficjenta o przerwaniu biegu terminu weryfikacji wniosku o płatność lub terminu płatności i o jego przyczynach.</p>		
Dokumenty stosowane w procesie/ załączniki:		
<ul style="list-style-type: none"> ➤ <i>Ustawa o finansach publicznych</i> ➤ <i>Rozporządzenie Ministra Finansów z dnia 21 grudnia 2012 r. w sprawie płatności w ramach programów finansowanych z udziałem środków europejskich oraz przekazywania informacji dotyczących tych płatności (Dz. U. z 2018 r. poz. 1011 z późn. zm.)</i> ➤ <i>Rozporządzenie Ministra Rozwoju i Finansów z dnia 7 grudnia 2017 r. w sprawie zaliczek w ramach programów finansowanych z udziałem środków europejskich (Dz. U. poz. 2367)</i> ➤ <i>16.1 – 8 Wzór dyspozycji dokonania zlecenia płatności i dotacji celowej</i> ➤ <i>16.1 – 9 Wzór informacji o zatwierdzeniu wniosku o płatność</i> ➤ <i>16.2 – 1 Wzór pisma do Departamentu Usług Agencyjnych w BGK</i> 		
Uwaga!		
<p>*czynności związane z księgowaniem i dokonywaniem płatności mogą być dokonywane przez różne osoby</p> <p>IP WUP może w formie elektronicznej:</p> <ol style="list-style-type: none"> 1) skorygować złożone w BGK zlecenie płatności od dnia jego złożenia do końca okresu składania zleceń płatności; 2) anulować zlecenie płatności najpóźniej w dniu bezpośrednio poprzedzającym termin płatności; 		

3) przekazać do BGK korektę zrealizowanego zlecenia płatności – nie można jej zastosować do kwoty wpisanej w zleceniu płatności, do nazwy i wszystkich danych odbiorcy płatności oraz jego numeru rachunku bankowego, a także do nazwy i wszystkich danych beneficjenta oraz do tytułu płatności.

W przypadku, gdy zidentyfikowany zostanie błąd w zleceniu płatności wysłanym do BGK (którego nie można skorygować zgodnie z powyższymi zasadami), sporządzane zostaje pismo do Departamentu Usług Agencyjnych BGK z informacją o konieczności wprowadzenia zmian w zleceniu płatności (zał. 16.2 – 1) wraz z załącznikami. Zatwierdzenie pisma następuje przez osoby upoważnione, po czym pismo zostaje niezwłocznie przekazane do Departamentu Usług Agencyjnych BGK. Kopia pisma zostaje zarchiwizowana w aktach sprawy.

17. KONTROLE PROJEKTÓW

17.1 Dobór próby projektów do kontroli

Jednostki zaangażowane: Wydział Wdrażania RPO/ Wydział ds. Kontroli/ Wicedyrektor ds. Rynku Pracy/ Dyrektor WUP/ IZ RPO WK-P		
Komórka organizacyjna odpowiedzialna za realizację zadania: Wydział ds. Kontroli		
Lp.	Osoba wykonująca działanie	Działanie
1.	Pracownik Wydziału ds. Kontroli	<p>Wysłanie drogą mailową do Wydziału Wdrażania RPO prośby o przekazanie:</p> <ul style="list-style-type: none"> - metodyki doboru próby dokumentów najbardziej ryzykownych do analizy pogłębionej przy weryfikacji wniosków o płatność wraz z jej uzasadnieniem innych danych niezbędnych do sporządzenia PKP IP WUP lub jego aktualizacji (m.in. danych dotyczących projektów, które spełniają definicję projektu realizowanego w danym roku obrachunkowym). <p>w terminach do:</p> <ul style="list-style-type: none"> - 5 lipca; - 5 października; - 5 stycznia; - 5 kwietnia, <p>roku obrachunkowego, na który został sporządzony dokument.</p>
2.	Stanowisko ds. Wdrażania i Monitorowania / Stanowisko ds. Wdrażania i Monitorowania	<p>Sporządzenie i przekazanie do Wydziału ds. Kontroli:</p> <ul style="list-style-type: none"> - metodyki doboru próby dokumentów najbardziej ryzykownych do analizy pogłębionej przy weryfikacji wniosków o płatność wraz z jej uzasadnieniem (jedynie w przypadku, gdy w metodyce dokonano zmian), - innych danych niezbędnych do sporządzenia PKP IP WUP lub jego aktualizacji (m.in. danych dotyczących projektów, które spełniają definicję projektu realizowanego w danym roku obrachunkowym)

	Działania/Podziałania	w terminie wskazanym w e-mailu w sprawie przygotowania listy projektów.
3.	Pracownik Wydziału ds. Kontroli/ Stanowisko ds. Wdrażania i Monitorowania / Stanowisko ds. Wdrażania i Monitorowania Działania/Podziałania	<p>Przyjęcie z Wydziału Wdrażania RPO</p> <ul style="list-style-type: none"> - metodyki doboru próby dokumentów najbardziej ryzykownych do analizy pogłębionej przy weryfikacji wniosków o płatność wraz z jej uzasadnieniem (jedynie w przypadku, gdy w metodyce dokonano zmian), - innych danych niezbędnych do sporządzenia PKP IP WUP lub jego aktualizacji (m.in. danych dotyczących projektów, które spełniają definicję projektu realizowanego w danym roku obrachunkowym). <p>Na podstawie otrzymanej listy projektów, które spełniają definicję projektu realizowanego w danym roku obrachunkowym wybór populacji podlegającej analizie ryzyka. W przypadku sporządzania aktualizacji PKP IP WUP, do analizy ryzyka brane są jedynie tzw. „nowe” projekty, które w danym roku obrachunkowym nie znalazły się jeszcze w populacji projektów realizowanych w danym roku obrachunkowym i nie były jeszcze poddawane analizie ryzyka. W przypadku braku „nowych” projektów w danym kwartale analiza ryzyka nie jest przeprowadzana.</p> <p>Przeprowadzana raz na kwartał analiza ryzyka uwzględnia czynniki ryzyka wskazane w procedurze 6.1.</p> <p>Do cokwartalnej analizy ryzyka brane są pod uwagę projekty, które spełniają definicję projektu realizowanego w danym roku obrachunkowym na dzień: 30 czerwca, 30 września, 31 grudnia oraz 31 marca.</p> <p>Podczas przeprowadzania analizy ryzyka (zał. 17.1-1), brane są pod uwagę czynniki ryzyka, którym zostały przypisane wagi oraz punktacja dla poszczególnych Działań/Poddziałań (zał. 6 do PK RPO WK-P).</p> <p>W przypadku czynnika ryzyka: liczba pozytywnie rozpatrzonych skarg i/lub potwierdzonych podejrzeń oszustw finansowych w związku z realizacją projektów danego beneficjenta (nadzorowanych przez IP WUP Toruń) (waga czynnika 0,1) do jego weryfikacji jest wykorzystywany System IMS SIGNALS. Wyznaczony pracownik IP loguje się w ww. systemie w celu zidentyfikowania projektów tam zamieszczonych, przed sporządzeniem analizy ryzyka. Z powyższej czynności jest sporządzany wydruk, który jest zamieszczany na dysku wspólnym.</p> <p>Na podstawie ww. czynności sporządzenie PKP IP WUP (zał. 6.1-1), zgodnie z zapisami PK RPO WK-P.</p> <p>W ramach PKP IP WUP należy przeprowadzić kontrole na miejscu przynajmniej 30% liczby projektów najbardziej ryzykownych realizowanych w danym roku obrachunkowym w ramach danego Działania, które nie podlegały kontroli na miejscu w latach 2014-2020.</p>
4.	Kierownik Wydziału ds. Kontroli	<p>Weryfikacja analizy ryzyka w wersji papierowej.</p> <p>Jeśli TAK – akceptacja i podpisanie dokumentu. Jeśli NIE – przejście do punktu 5.</p>
5.	Wicedyrektor ds. Poradnictwa Zawodowego i Pośrednictwa Pracy	<p>Weryfikacja analizy ryzyka w wersji papierowej.</p> <p>Jeśli TAK – akceptacja. Jeśli NIE – pkt 3.</p>
6.	Dyrektor WUP	<p>Weryfikacja analizy ryzyka w wersji papierowej.</p> <p>Jeśli TAK – zatwierdzenie.</p>

		Jeśli NIE – pkt 3.
7.	Pracownik Wydziału ds. Kontroli	Po zaakceptowaniu analizy ryzyka, w celu przekazania dokumentów do IZ RPO WK-P w terminach do: <ul style="list-style-type: none"> – 20 lipca; – 20 października; – 20 stycznia; – 20 kwietnia, opracowanie wkładu IP WUP do PK RPO WK-P lub jego aktualizacji, dotyczącego kontroli projektów przeprowadzanych przez IP WUP, i/ lub PKP IP WUP lub jego aktualizacji – dalej patrz pkt 1 procedury 6.1. <i>Sporządzanie i aktualizacja wkładu IP WUP do PK RPO WK-P i PKP IP WUP.</i>
8.	Pracownik Wydziału ds. Kontroli	Archiwizacja dokumentacji procesu.
Termin wykonania czynności		
Co do zasady czynności w ramach procedury powinny być dokonywane niezwłocznie lub zgodnie z terminami wskazanymi przy poszczególnych czynnościach, ale precyzyjne określenie terminu przeprowadzenia procedury jest niemożliwe ze względu na jej złożoność.		
Dokumenty stosowane w procesie/ załączniki:		
<ul style="list-style-type: none"> ➤ Wytyczne w zakresie kontroli realizacji programów operacyjnych na lata 2014-2020 ➤ 6.1 -1 Wzór Planu Kontroli Projektów IP WUP RPO WK-P na dany rok obrachunkowy ➤ 17.1-1 Wzór analizy ryzyka projektów realizowanych w Wojewódzkim Urzędzie Pracy w Toruniu w danym roku obrachunkowym w ramach Regionalnego Programu Operacyjnego Województwa Kujawsko-Pomorskiego na lata 2014-2020 		

17.2 Przeprowadzanie kontroli planowej

Szczegółowy opis założeń i czynności, związanych z *Metodyką doboru próby projektów do kontroli w miejscu realizacji lub siedzibie beneficjenta* oraz *Załoženiami metodyki wyboru dokumentacji podczas kontroli w miejscu realizacji lub siedzibie beneficjenta* został zawarty w PK RPO WK-P na dany rok obrachunkowy.

Jednostki zaangażowane:		
Wydział ds. Kontroli/ Wydział Wdrażania RPO		
Komórka organizacyjna odpowiedzialna za realizację zadania:		
Wydział ds. Kontroli		
Lp.	Osoba wykonująca działanie	Działanie
1.	Kierownik Wydziału ds. Kontroli	Podjęcie decyzji o przeprowadzeniu kontroli projektu. Powołanie w formie ustnej Zespołu kontrolującego projekt składającego się co najmniej z dwóch osób, z których jedna jest kierownikiem Zespołu kontrolującego.
2.	Kierownik Wydziału ds. Kontroli	Podjęcie decyzji na temat udziału w kontroli eksperta zewnętrznego zapewniającego odpowiednie wsparcie merytoryczne, np. w obszarze zamówień publicznych.

3.	Pracownik Wydziału ds. Kontroli	Podpisanie przez członków Zespołu kontrolującego Deklaracji bezstronności (zał. 17.2 – 1), przy czym wpisanie numeru kontroli do w/w deklaracji następuje w momencie zarejestrowania kontroli w SL2014. Deklaracja bezstronności wypełniana jest również przez eksperta zewnętrznego w przypadku jego udziału w kontroli. Deklaracja bezstronności zawiera odrębną adnotację (parafkę) osoby sporządzającej i weryfikującej dokument a także Kierownika Wydziału ds. Kontroli.
4.	Pracownik Wydziału ds. Kontroli	Przygotowanie 3 egzemplarzy (1 a/a, 2 dla beneficjenta, 3 a/a Wydział Organizacji i Administracji) zgodnych ze wzorem Upoważnień do przeprowadzenia kontroli (zał. 17.2 – 2). Upoważnienie zawiera odrębną adnotację (parafkę) osoby sporządzającej i weryfikującej dokument.
5.	Kierownik Wydziału ds. Kontroli	Weryfikacja upoważnienia do kontroli dla Zespołu kontrolującego. Jeśli TAK – akceptacja. Jeśli NIE – pkt. 4.
6.	Dyrektor WUP	Weryfikacja upoważnień do kontroli dla Zespołu kontrolującego. Jeśli TAK – zatwierdzenie. Jeśli NIE – pkt. 4.
7.	Pracownik Wydziału ds. Kontroli	Przekazanie 1 egzemplarza upoważnienia do kontroli celem rejestracji do Wydziału Organizacji i Administracji.
8.	Pracownik Wydziału ds. Kontroli	Przygotowanie pisma do beneficjenta informującego o kontroli ze wskazaniem podstawy prawnej przeprowadzenia kontroli, terminu kontroli, szczegółowego zakresu planowanej kontroli (zał. 17.2 – 3, 17.2-3a). Możliwe jest, ze względów organizacyjnych, wysłanie pisma informującego o kontroli przed sporządzeniem deklaracji bezstronności i upoważnienia. Pismo do beneficjenta informujące o kontroli zawiera odrębną adnotację (parafkę) osoby sporządzającej i weryfikującej dokument.
9.	Pracownik Wydziału ds. Kontroli	Wysłanie pisma pocztą tradycyjną do jednostki kontrolowanej z zawiadomieniem o przeprowadzeniu kontroli, zawierającym m.in. zakres kontroli, co najmniej 5 dni kalendarzowych przed rozpoczęciem kontroli. Dopuszcza się również możliwość przesłania równoległe pisma drogą mailową lub za pośrednictwem faksu.
10.	Kierownik Wydziału ds. Kontroli	Weryfikacja pisma do beneficjenta informującego o przeprowadzeniu kontroli. Jeśli TAK – akceptacja. Jeśli NIE – pkt 8.
11.	Dyrektor WUP	Weryfikacja pisma do beneficjenta informującego o przeprowadzeniu kontroli. Jeśli TAK – zatwierdzenie. Jeśli NIE – pkt 8.
12.	Pracownik Wydziału ds. Kontroli, Stanowisko ds. Projektów	Przygotowanie do kontroli na miejscu: zebranie informacji i dokumentów dot. realizacji projektu (wnioski o dofinansowanie, umowa o dofinansowanie, wnioski o płatność, wyniki poprzednich kontroli i audytów, wstępna analiza wniosku beneficjenta o płatność itp.), spotkanie z opiekunem projektu w celu omówienia obszarów ryzykownych, problemów z realizacją projektu i udokumentowanie poprzez wypełnienie Notatki służbowej ze spotkania z opiekunem projektu.

13.	Pracownik Wydziału ds. Kontroli	<p>Przeprowadzenie czynności kontrolnych w terminie określonym w upoważnieniu do przeprowadzenia kontroli:</p> <ul style="list-style-type: none"> ➤ przedstawienie i przekazanie upoważnienia do przeprowadzenia kontroli, ➤ sprawdzenie stanu faktycznego w zakresie wyznaczonych obszarów wskazanych w zawiadomieniu o kontroli na podstawie dokumentów, oględzin oraz przeprowadzonych rozmów z pracownikami kontrolowanej jednostki, ➤ w przypadku stwierdzenia nieprawidłowości lub uchybień, do akt sprawy należy załączyć kopie dokumentów potwierdzonych za zgodność z oryginałem przez beneficjenta, lub skany dokumentów potwierdzających stwierdzone nieprawidłowości lub uchybienia (o ile jest taka możliwość), ➤ przyjęcie ustnych wyjaśnień/przeprowadzenie oględzin w obecności beneficjenta lub osoby reprezentującej beneficjenta, po przeprowadzeniu których sporządza się protokół. Protokół podpisuje osoba kontrolująca i pozostałe osoby uczestniczące w tej czynności (zał. 17.2 – 8), <p>wypełnienie przez członków Zespołu kontrolującego listy sprawdzającej z kontroli (zał. 17.2 – 4, 17.2-4a). Lista sprawdzająca zawiera odrębną adnotację (parafkę) osoby sporządzającej i weryfikującej dokument a także podpis Kierownika Wydziału ds. Kontroli.</p> <ul style="list-style-type: none"> ➤ Instytucja kontrolująca może również zdecydować o przeprowadzeniu czynności kontrolnych u partnera. <p>W przypadku zmiany i/lub dołączenia dodatkowego członka do Zespołu kontrolującego, zmiany terminu przeprowadzenia czynności w siedzibie beneficjenta lub w miejscu realizacji projektu, sporządzenie notatki służbowej wyjaśniającej okoliczności wprowadzonych zmian oraz sporządzenie nowego upoważnienia (3 egzemplarze) uwzględniającego zmiany.</p>
14.	Pracownik Wydziału ds. Kontroli	<p>Kierownik Zespołu kontrolującego, a w przypadku jego nieobecności członek Zespołu kontrolującego może sporządzić zapytanie do innych instytucji lub innych komórek IP WUP w celu pozyskania opinii prawnych lub opinii podmiotu zewnętrznego. Zapytanie to jest akceptowane przez Kierownika Wydziału ds. Kontroli, a w przypadku kierowania zapytania do instytucji zewnętrznych, także zatwierdzone przez Dyrektora IP WUP.</p> <p>W przypadku konieczności pozyskania od beneficjenta dodatkowych wyjaśnień dopuszcza się korespondencję pisemną, drogą e-mailową przed sporządzeniem Informacji pokontrolnej. W piśmie do beneficjenta zawarta jest informacja o wydłużeniu czasu na sporządzenie Informacji pokontrolnej. W takim przypadku termin wydania informacji pokontrolnej ulega wstrzymaniu. Ponadto, w przypadku konieczności pozyskania dodatkowych wyjaśnień w miejscu realizacji projektu lub w siedzibie beneficjenta, dopuszcza się wyznaczenie kolejnego dnia kontroli, o czym beneficjent informowany jest drogą mailową lub telefonicznie. Z rozmowy telefonicznej pracownik sporządza notatkę służbową. Na okoliczność kolejnego dnia/dni kontroli sporządza się nowe upoważnienie.</p>
15.	Pracownik Wydziału ds. Kontroli	<p>W przypadku gdy wyniki przeprowadzonej kontroli nie wskazują na wystąpienie wydatków niekwalifikowalnych w projekcie lub nie mają wpływu na rozliczenie końcowe projektu a w SL2014 został złożony wniosek o płatność końcową niezwłocznie po przeprowadzeniu kontroli na miejscu sporządzana jest notatka służbowa z ww. informacją. Notatka przekazywana jest do Wydziału Wdrażania RPO.</p>

	<p>Sporządzenie informacji pokontrolnej (zał. 17.2 – 5) w terminie do 30 dni kalendarzowych od zakończenia kontroli wraz z zaleceniami pokontrolnymi (jeśli dotyczy).</p> <ul style="list-style-type: none"> – Informacja pokontrolna jest podpisywana przez członków Zespołu Kontrolującego. W przypadku braku możliwości podpisania informacji pokontrolnej przez członków Zespołu Kontrolującego (np. w wyniku nieobecności lub choroby pracownika), informacja o przyczynie braku podpisu zostanie umieszczona w informacji pokontrolnej. Nieobecność członka Zespołu kontrolującego nie wstrzymuje sporządzenia i wysłania Informacji pokontrolnej. – Informacja pokontrolna zawiera opis stanu faktycznego w 2 jednobrzmiących egzemplarzach (podpisana przez członków Zespołu kontrolującego, w tym kierownika Zespołu). – Informacja pokontrolna zawiera zalecenia pokontrolne w przypadku stwierdzenia podczas przeprowadzonej kontroli uchybień i / lub nieprawidłowości. Zalecenia pokontrolne są adekwatne do dokonanej oceny i przyznanej kategorii. Kierownik jednostki kontrolowanej jest zobowiązany do wdrożenia, w wyznaczonym terminie Zaleceń pokontrolnych oraz do pisemnego poinformowania jednostki kontrolującej o sposobie wykorzystania uwag i wniosków oraz realizacji zaleceń pokontrolnych lub przyczynach niepodjęcia odpowiednich działań. <p>Sporządzenie i podpisanie przez Kierownika i Członków Zespołu Kontrolującego listy sprawdzającej z kontroli oraz wyniku kontroli zamówienia (zał. 17.2 - 10).</p> <p>W przypadku zamówień udzielonych na podstawie ustawy Pzp wszczętych po 31.12.2020 r., gdy wnioskodawca/ beneficjent udostępni informację o wynikach kontroli zamówienia przeprowadzonej przez inny organ, możliwe jest odstępianie od weryfikacji zamówienia i uznanie przez IP WUP ww. wyników za własne.</p> <p>W przypadku, gdy ww. wynik kontroli zamówienia przeprowadzonej przez inny organ wymaga opinii Prezesa Urzędu Zamówień Publicznych (np. ze względu na rozbieżności interpretacyjne), IP WUP może sporządzić pismo z prośbą o taką opinię (nie jest ona wiążąca dla IP WUP).</p> <p>W przypadku braku możliwości podpisania listy sprawdzającej przez członków Zespołu Kontrolującego np. w wyniku nieobecności lub choroby pracownika, informacja o przyczynie braku podpisu zostanie umieszczona w liście kontrolnej. Nieobecność członka Zespołu kontrolującego nie wstrzymuje sporządzenia przedmiotowego dokumentu.</p> <p>W przypadku dłuższej usprawiedliwionej nieobecności pracownika przeprowadzającego kontrolę (w Zespole minimum dwuosobowym), może nastąpić wyznaczenie przez Kierownika Wydziału ds. Kontroli innego pracownika, który w zastępstwie dokona analizy i kontroli dokumentacji projektu wraz z dokumentami otrzymanymi podczas kontroli u beneficjenta. Opisana sytuacja może dotyczyć także Kierownika Zespołu kontrolującego. Zmiana osoby kontrolującej zostanie odnotowana w informacji pokontrolnej, a Kierownik Zespołu kontrolującego zostanie zobligowany do sporządzenia notatki służbowej, wskazującej powody przeprowadzenia weryfikacji dokumentacji projektu przez innego kontrolera.</p> <p>Informacja pokontrolna i lista sprawdzająca podpisywane są przez obecnych w dniu sporządzania członków Zespołu Kontrolującego.</p>
--	---

		W informacji pokontrolnej i liście sprawdzającej, zostaje zamieszczona informacja o powodach nieobecności danego pracownika.
16.	Pracownik Wydziału ds. Kontroli	Sporządzenie pisma przewodniego do Informacji pokontrolnej (zał. 17.2 – 6). Pismo przewodnie do Informacji pokontrolnej zawiera adnotację osoby sporządzającej i weryfikującej dokument.
17.	Kierownik Wydziału ds. Kontroli	Weryfikacja pisma do beneficjenta o przekazaniu Informacji pokontrolnej i parafowanie 1 egzemplarza Informacji pokontrolnej. Jeśli TAK – akceptacja. Jeśli NIE – pkt. 15 i 16.
18.	Dyrektor WUP	Weryfikacja pisma do beneficjenta o przekazaniu Informacji pokontrolnej i podpisanie Informacji pokontrolnej. Jeśli TAK – zatwierdzenie. Jeśli NIE – pkt. 15 i 16.
19.	Pracownik Wydziału ds. Kontroli	Przekazanie 2 egzemplarzy Informacji pokontrolnej do beneficjenta wraz z pouczeniem o prawie zgłoszenia zastrzeżeń do jej treści na piśmie w terminie 14 dni kalendarzowych od dnia jej otrzymania lub w terminie przedłużonym zgodnie z art. 25 ust. 3 ustawy wdrożeniowej. Niezwłocznie po wysłaniu Informacji pokontrolnej do beneficjenta poinformowanie o wysłaniu drogą e-mailową Kierownika Wydziału Wdrażania RPO, Kierownika Oddziału ds. Projektów Konkursowych (jeśli dotyczy) i opiekuna projektu, a także zamieszczenie Informacji pokontrolnej na dysku wspólnym. W przypadku, gdy w Informacji pokontrolnej sformułowano zalecenia pokontrolne wprowadzenie danych do Bazy monitorującej wdrożenie zaleceń pokontrolnych. Odesłany egzemplarz Informacji pokontrolnej oraz Lista sprawdzająca są archiwizowane w aktach kontroli. Instytucja kontrolująca ma prawo poprawienia, w każdym czasie, z urzędu lub na wniosek beneficjenta, oczywistych omyłek dotyczących Informacji pokontrolnej. Pismo informujące o zakresie sprostowania przekazywane jest beneficjentowi bez zbędnej zwłoki od momentu stwierdzenia takiej konieczności. Ponadto w Informacji pokontrolnej znajdującej się w IP WUP, której sprostowanie dotyczy, zawierana jest na pierwszej stronie odrębna adnotacja o sygnaturze sprostowania, które również archiwizowane jest w aktach dotyczących danej sprawy. Dodatkowo pismo informujące o zakresie sprostowania przekazywane jest opiekunowi projektu w momencie przekazywania innych dokumentów. Wszelkie zmiany nanoszone w ten sposób są uwzględniane w karcie kontroli (jeśli dotyczy) w SL2014.
20.	Beneficjent	Weryfikacja w terminie do 14 dni kalendarzowych informacji pokontrolnej oraz przekazanie/wysłanie informacji na temat wdrożenia zaleceń pokontrolnych w terminie wskazanym w zaleceniach pokontrolnych (jeśli dotyczy). Złożenie zastrzeżeń w terminie 14 dni kalendarzowych lub wniosku o wydłużenie terminu przed upływem terminu zgłoszenia zastrzeżeń. W przypadku złożenia wyjaśnień czy zastrzeżeń po terminie Informacja pokontrolna staje się ostateczną, i zastrzeżenia nie są rozpatrywane.
21.	Pracownik Wydziału ds. Kontroli	W przypadku odesłania podpisanej Informacji pokontrolnej bez Zaleceń pokontrolnych (baz zastrzeżeń) przejście do pkt. 27. W przypadku odesłania podpisanej Informacji pokontrolnej z informacją o wdrożeniu Zaleceń pokontrolnych (dostarczono wyczerpujące wyjaśnienia, nie wniesiono zastrzeżeń) przejście do pkt. 27.

22.	Pracownik Wydziału ds. Kontroli	<p>W przypadku odesłania niepodpisanej Informacji pokontrolnej bez Zaleceń pokontrolnych – sporządzenie drugiej wersji Informacji pokontrolnej, przejście do pkt. 23.</p> <p>W przypadku odesłania niepodpisanej Informacji pokontrolnej z Zaleceniami pokontrolnymi - sporządzenie drugiej wersji Informacji pokontrolnej, przejście do pkt. 23.</p> <p>W przypadku odesłania podpisanej Informacji pokontrolnej bez informacji o wdrożeniu Zaleceń pokontrolnych lub niewystarczającymi wyjaśnieniami – sporządzenie pisma ponagląjącego do przedłożenia informacji o wdrożeniu Zaleceń pokontrolnych.</p> <p>W przypadku nie odesłania Informacji pokontrolnej bez Zaleceń pokontrolnych sporządzenie drugiej wersji Informacji pokontrolnej, przejście do pkt. 23.</p> <p>W przypadku nie odesłania Informacji pokontrolnej z informacją o wdrożeniu Zaleceń pokontrolnych sporządzenie drugiej wersji Informacji pokontrolnej, przejście do pkt. 23.</p> <p>W razie zgłoszenia zastrzeżeń do Informacji pokontrolnej - dokonanie ich analizy i w miarę potrzeby, podjęcie dodatkowych czynności kontrolnych lub zobligowanie beneficjenta do przedstawienia dokumentów lub złożenia dodatkowych wyjaśnień na piśmie.</p> <p>Podjęcie przez jednostkę kontrolującą, w trakcie rozpatrywania zastrzeżeń, czynności lub działań, każdorazowo przerywa bieg terminu na rozpatrzenie zastrzeżeń jednostki kontrolowanej.</p> <p>Po analizie przedstawionych uwag i zastrzeżeń:</p> <ol style="list-style-type: none"> 1) w przypadku uznania zastrzeżeń za zasadne w całości lub w części – sporządzenie ostatecznej Informacji pokontrolnej wraz z pisemnym stanowiskiem jednostki kontrolującej w zakresie złożonych zastrzeżeń przez jednostkę kontrolowaną. Przekazanie podpisanej przez członków Zespołu kontrolującego ostatecznej Informacji pokontrolnej do beneficjenta. Pismo przewodnie do drugiej wersji Informacji pokontrolnej stanowi załącznik 17.2-9; uzupełnienie wyniku kontroli zamówienia o ostateczne rozstrzygnięcie (jeśli dotyczy). 2) w przypadku nieuwzględnienia zastrzeżeń zgłoszonych przez jednostkę kontrolowaną przekazanie pisemnego stanowiska wobec zgłoszonych zastrzeżeń. <p>W przypadku, gdy beneficjent przed upływem 14 dni kalendarzowych od dnia otrzymania Informacji pokontrolnej złoży wniosek o wydłużenie terminu na zgłoszenie zastrzeżeń instytucja kontrolująca w terminie niezwłocznym sporządza odpowiedź. Pismo informujące o rozpatrzeniu wniosku zawiera w treści ostateczny termin dla beneficjenta na złożenie zastrzeżeń. Powiadomienie beneficjenta o wyniku rozpatrzenia wniosku może nastąpić pocztą tradycyjną/drogą mailową/faksem. W trakcie rozpatrywania zastrzeżeń instytucja kontrolująca ma prawo przeprowadzić dodatkowe czynności kontrolne lub żądać przedstawienia dokumentów lub złożenia dodatkowych wyjaśnień na piśmie. Podjęcie przez jednostkę kontrolującą, w trakcie rozpatrywania zastrzeżeń, powyższych czynności lub działań kontrolnych, każdorazowo przerywa bieg terminu na rozpatrzenie zastrzeżeń jednostki kontrolowanej.</p> <p>Wydział ds. Kontroli przyjmuje (ze względu na czas dostarczenia przesyłki przez Poczta, kuriera itp.) 21 dniowy termin (data ze zwrotnego potwierdzenia odbioru od dnia doręczenia beneficjentowi Informacji</p>
-----	---------------------------------	---

		pokontrolnej wraz z Zaleceniami pokontrolnymi (jeśli dotyczy) na wpływ przedmiotowych wyjaśnień od beneficjenta.
23.	Pracownik Wydziału ds. Kontroli	Sporządzenie pisma przewodniego (zał. 17.2 – 9), przekazującego 2 egzemplarze ostatecznej informacji pokontrolnej uwzględniającej całość lub część zgłoszonych zastrzeżeń, bądź informacji o odrzuceniu zastrzeżeń wraz z uzasadnieniem do jednostki kontrolowanej (beneficjenta), w terminie do 14 dni kalendarzowych od dnia otrzymania zastrzeżeń. Pismo przewodnie do ostatecznej wersji Informacji pokontrolnej zawiera odręczną adnotację (parafkę) osoby sporządzającej i weryfikującej dokument.
24.	Kierownik Wydziału ds. Kontroli	Weryfikacja pisma do beneficjenta o przekazaniu Informacji pokontrolnej i parafowanie 1 egzemplarza Informacji pokontrolnej. Jeśli TAK – akceptacja. Jeśli NIE – pkt 23.
25.	Dyrektor WUP	Weryfikacja pisma do beneficjenta o przekazaniu Informacji pokontrolnej i podpisanie Informacji pokontrolnej. Jeśli TAK – zatwierdzenie. Jeśli NIE – pkt. 23.
26.	Pracownik Wydziału ds. Kontroli	W przypadku braku informacji zwrotnej od beneficjenta dotyczącej ostatecznej Informacji pokontrolnej w terminie wyznaczonym w piśmie tworzy się duplikat Informacji pokontrolnej z datą bieżącą i adnotacją o zaistniałym fakcie i umieszcza się ją w aktach sprawy.
27.	Pracownik Wydziału ds. Kontroli	Na podstawie ostatecznej informacji pokontrolnej wprowadzenie do SL2014 informacji dotyczącej kontroli – m.in. instytucji przeprowadzającej kontrolę, terminu przeprowadzenia kontroli, wyników kontroli oraz faktu sformułowania bądź nie zaleceń pokontrolnych (z ewentualnym krótkim opisem).
28.	Pracownik Wydziału ds. Kontroli	Weryfikacja wdrożenia zaleceń pokontrolnych na podstawie otrzymanych wyjaśnień, dokumentów od beneficjenta (jeśli dotyczy). Sposób realizacji zaleceń pokontrolnych podlega monitorowaniu poprzez weryfikację korespondencyjną na podstawie przekazanych przez beneficjenta dokumentów lub poprzez kontrolę sprawdzającą w miejscu realizacji projektu lub w siedzibie beneficjenta. Wynik weryfikacji wdrożenia zaleceń pokontrolnych wprowadza się do SL2014 w części dotyczącej zaleceń pokontrolnych.
29.	Pracownik Wydziału ds. Kontroli	Sporządzenie pisma do beneficjenta o zakończeniu czynności kontrolnych (zał. 17.2 – 7). Pismo o zakończeniu czynności kontrolnych zawiera odręczną adnotację (parafkę) osoby sporządzającej i weryfikującej dokument.
30.	Kierownik Wydziału ds. Kontroli	Weryfikacja pisma do beneficjenta o zakończeniu kontroli. Jeśli TAK – akceptacja. Jeśli NIE – pkt. 29.
31.	Dyrektor WUP	Weryfikacja pisma do beneficjenta o zakończeniu kontroli. Jeśli TAK – zatwierdzenie. Jeśli NIE – pkt.29.
32.	Pracownik Wydziału ds. Kontroli	Po zarejestrowaniu kontroli w systemie SL2014 sporządzenie kserokopii Informacji pokontrolnej i przekazanie jej do Wydziału Wdrażania RPO, a także przejście do pkt. 34. W przypadku stwierdzenia przez Zespół kontrolujący nieprawidłowości skutkującej zwrotem wydatków niekwalifikowanych przez beneficjenta, postępowanie zgodnie z instrukcją odzyskiwania środków i nieprawidłowości (Rozdział 18). Karta kontroli wydrukowana z SL2014

		zawiera odrębną adnotację (parafkę) osoby weryfikującej zamieszczone treści.
33.	Pracownik Wydziału ds. Kontroli	Wysłanie pisma do beneficjenta.
34.	Pracownik Wydziału ds. Kontroli	Publikacja w BIP wyniku kontroli zamówienia.
35.	Pracownik Wydziału ds. Kontroli	Archiwizacja dokumentacji procesu.
Termin wykonania czynności:		
Zgodnie z terminami wskazanymi przy poszczególnych czynnościach. Termin na publikację wyniku kontroli zamówienia w BIP: <ul style="list-style-type: none"> ➤ do 30 dni od zatwierdzenia wyniku kontroli zamówienia lub ➤ do 30 dni od zatwierdzenia wyniku kontroli zamówienia uzupełnionej o ostateczne rozstrzygnięcie (w przypadku odwołania). 		
Dokumenty stosowane w procesie/ załączniki:		
<ul style="list-style-type: none"> ➤ Wytyczne w zakresie kontroli realizacji programów operacyjnych na lata 2014-2020 ➤ 17.2 – 1 Wzór Deklaracji Bezstronności ➤ 17.2 – 2 Wzór upoważnienia do przeprowadzenia czynności kontrolnych- kontrola projektu ➤ 17.2 – 3 Wzór pisma o kontroli ➤ 17.2-3a Kwestionariusz kontroli PZP ➤ 17.2 – 4 Wzór listy sprawdzającej do kontroli projektu na miejscu /zamówienia publiczne wszczęte przed 01.01.2021 r./. ➤ 17.2 – 4a Wzór listy sprawdzającej do kontroli projektu na miejscu /zamówienia publiczne wszczęte od 01.01.2021 r./. ➤ 17.2 – 5 Wzór Informacji pokontrolnej z kontroli projektu ➤ 17.2 – 6 Wzór pisma przewodniego do Informacji pokontrolnej ➤ 17.2 – 7 Wzór pisma informującego o zakończeniu czynności kontrolnych ➤ 17.2 – 8 Wzór Protokołu z przyjęcia ustnych wyjaśnień/przeprowadzenia oględzin ➤ 17.2 – 9 Wzór pisma przewodniego do drugiej wersji Informacji pokontrolnej ➤ 17.2-10 Wzór wyniku kontroli zamówienia 		

17.3 Przeprowadzanie wizyty monitoringowej

Szczegółowy opis założeń związanych z przeprowadzaniem wizyty monitoringowej został zawarty w PK RPO WK-P na dany rok obrachunkowy.

Jednostki zaangażowane:		
Wydział ds. Kontroli/Wydział Wdrażania RPO		
Komórka organizacyjna odpowiedzialna za realizację zadania:		
Wydział ds. Kontroli		
Lp.	Osoba wykonująca działanie	Działanie
1	Kierownik Wydziału ds. Kontroli	Wizyta monitoringowa przeprowadzana jest w każdym projekcie ujętym w PKP IP WUP i jego aktualizacjach. Niezwłocznie po wystąpieniu podstaw uzasadniających przeprowadzenie wizyty monitoringowej, po otrzymaniu harmonogramu form wsparcia za pośrednictwem SL2014 lub z innego źródła np. strona internetowa beneficjenta, podjęcie decyzji o konieczności przeprowadzenia wizyty

		monitoringowej na miejscu realizacji projektu i powołanie w formie ustnej Zespołu kontrolującego projekt składającego się co najmniej z dwóch osób, z których jedna jest kierownikiem Zespołu kontrolującego.
2	Pracownik Wydziału ds. Kontroli	<p>Wizyty monitoringowe są przeprowadzane co do zasady bez zapowiedzi.</p> <p>Najpóźniej dzień przed wyznaczonym terminem kontroli lub w dniu kontroli, przygotowanie zgodnych ze wzorem 3 egz. upoważnień do przeprowadzenia wizyty monitoringowej (zał. 17.3 – 2) dla Zespołu Kontrolującego. Upoważnienie zawiera odręczną adnotację (parafkę) osoby sporządzającej i weryfikującej dokument.</p> <p>Przed przystąpieniem do kontroli podpisanie przez każdego członka Zespołu Kontrolującego Deklaracji bezstronności (zał. 17.3 – 1), przy czym wpisanie numeru kontroli do w/w deklaracji następuje w momencie zarejestrowania kontroli w SL2014. Deklaracja bezstronności zawiera odręczną adnotację (parafkę) osoby sporządzającej i weryfikującej dokument a także Kierownika Wydziału ds. Kontroli.</p> <p>Ewentualnie przesłanie pisma do beneficjenta informującego o zamiarze przeprowadzenia wizyty monitoringowej (postępowanie jak w procedurze nr 17.2 z uwzględnieniem zakresu wizyty monitoringowej).</p>
3	Kierownik Wydziału ds. Kontroli	<p>Weryfikacja upoważnień do przeprowadzenia czynności kontrolnych oraz przekazanie upoważnień do przeprowadzenia wizyty monitoringowej dla Zespołu Kontrolującego.</p> <p>Jeśli TAK – akceptacja. Jeśli NIE – pkt. 2.</p>
4	Dyrektor WUP	<p>Weryfikacja upoważnień do przeprowadzenia czynności kontrolnych.</p> <p>Jeśli TAK – zatwierdzenie. Jeśli NIE – pkt. 2.</p>
5	Pracownik Wydziału ds. Kontroli	<p>Przekazanie 1 egzemplarza upoważnienia do kontroli celem rejestracji do Wydziału Organizacji i Administracji.</p> <p>Zebranie informacji i dokumentów dotyczących realizacji projektu w celu zapoznania się z dokumentacją projektu w siedzibie IP WUP.</p>
6	Pracownik Wydziału ds. Kontroli	<p>Przygotowanie do wizyty monitoringowej: zebranie informacji i dokumentów dot. realizacji projektu, weryfikacja harmonogramów itp. Dobór kontrolowanej próby odbywa się na podstawie profesjonalnego osądu kontrolera.</p>
7	Pracownik Wydziału ds. Kontroli	<p>Wizyta monitoringowa obejmuje czynności, mające na celu: sprawdzenie stanu rzeczowego realizacji projektu; przeprowadzenie kontroli realizacji wizytowanej usługi/ instrumentu, przeprowadzenia wywiadu/ankiety (zał. 17.3-7, 17.3-8, 17.3-9, 17.3-10, 17.3-11, 17.3-11a 17.3-12, 17.3-13, 17.3-14) z uczestnikami na temat projektu, weryfikację faktycznego dostarczenia usługi/ instrumentu w charakterze/ formie wizji lokalnej w miejscu przeprowadzania, wykrycie zaistniałych uchybień lub nieprawidłowości dotyczących realizacji projektu oraz wyjaśnienie ich przyczyn.</p>
8	Pracownik Wydziału ds. Kontroli	<p>Przystąpienie do przeprowadzenia:</p> <ul style="list-style-type: none"> - czynności mających charakter sprawdzający, które pomogą zweryfikować, czy projekt jest realizowany zgodnie z wyznaczonym harmonogramem oraz zawartą umową/ decyzją o dofinansowanie,

		<p>- czynności mających na celu wykrycie zaistniałych uchybień lub nieprawidłowości, dotyczących realizacji projektu.</p> <p>Przyjęcie ustnych wyjaśnień/przeprowadzenie oględzin w obecności beneficjenta lub osoby reprezentującej beneficjenta, po przeprowadzeniu których sporządza się protokół. Protokół podpisuje osoba kontrolująca i pozostałe osoby uczestniczące w tej czynności (zał. 17.3-15).</p> <p>W przypadku zmiany terminu, zmiany i/lub dołączenia dodatkowego członka do Zespołu kontrolującego sporządzenie notatki służbowej wyjaśniającej okoliczności wprowadzonych zmian oraz sporządzenie nowego upoważnienia (3 egzemplarze) uwzględniającego zmiany.</p>
9	Pracownik Wydziału ds. Kontroli	<p>Kierownik Zespołu kontrolującego, a w przypadku jego nieobecności członek Zespołu kontrolującego może sporządzić zapytanie do innych instytucji lub innych komórek IP WUP w celu pozyskania opinii prawnych lub opinii podmiotu zewnętrznego . Zapytanie to jest akceptowane przez Kierownik Wydziału ds. Kontroli, a w przypadku kierowania zapytania do instytucji zewnętrznych, także zatwierdzone przez Dyrektora IP WUP.</p> <p>W przypadku konieczności pozyskania od beneficjenta dodatkowych wyjaśnień dopuszcza się korespondencję pisemną, drogą e-mailową przed sporządzeniem Informacji pokontrolnej. W piśmie do beneficjenta zawarta jest informacja o wydłużeniu czasu na sporządzenie Informacji pokontrolnej. W takim przypadku termin wydania informacji pokontrolnej ulega wstrzymaniu.</p>
10	Pracownik Wydziału ds. Kontroli	<p>Sporządzenie informacji pokontrolnej (zał. 17.3 - 4) w terminie do 30 dni kalendarzowych od zakończenia kontroli wraz z zaleceniami pokontrolnymi (jeśli dotyczy).</p> <ul style="list-style-type: none"> - Informacja pokontrolna jest podpisywana przez członków Zespołu Kontrolującego. W przypadku braku możliwości podpisania informacji pokontrolnej przez członków Zespołu Kontrolującego (np. w wyniku nieobecności lub choroby pracownika), informacja o przyczynie braku podpisu zostanie umieszczona w informacji pokontrolnej. Nieobecność członka Zespołu kontrolującego nie wstrzymuje sporządzenia i wysłania Informacji pokontrolnej. - Informacja pokontrolna zawiera opis stanu faktycznego w 2 jednobrzmiących egzemplarzach (podpisana przez członków Zespołu kontrolującego, w tym kierownika Zespołu). - Informacja pokontrolna zawiera zalecenia pokontrolne w przypadku stwierdzenia podczas przeprowadzonej kontroli uchybień lub nieprawidłowości. Zalecenia pokontrolne są adekwatne do dokonanej oceny. Kierownik jednostki kontrolowanej jest zobowiązany do wdrożenia, w wyznaczonym terminie Zaleceń pokontrolnych oraz do pisemnego poinformowania jednostki kontrolującej o sposobie wykorzystania uwag i wniosków oraz realizacji zaleceń pokontrolnych lub przyczynach niepodjęcia odpowiednich działań. <p>Sporządzenie i podpisanie przez Członków Zespołu Kontrolującego listy sprawdzającej z kontroli (zał. 17.3-3) Lista sprawdzająca zawiera odrębną adnotację (parafkę) osoby sporządzającej i weryfikującej dokument a także podpis Kierownika Wydziału ds. Kontroli (w przypadku braku możliwości podpisania listy sprawdzającej przez członków Zespołu Kontrolującego np. w wyniku nieobecności lub choroby pracownika, informacja o przyczynie braku podpisu zostanie umieszczona w liście kontrolnej,). Nieobecność członka</p>

		<p>Zespołu kontrolującego nie wstrzymuje sporządzenia przedmiotowego dokumentu.</p> <p>W przypadku dłuższej usprawiedliwionej nieobecności pracownika przeprowadzającego kontrolę (w Zespole minimum dwuosobowym), może nastąpić wyznaczenie przez Kierownika Wydziału ds. Kontroli innego pracownika, który w zastępstwie dokona analizy i kontroli dokumentacji projektu wraz dokumentami otrzymanymi podczas kontroli u beneficjenta. Opisana sytuacja może dotyczyć także Kierownika Zespołu kontrolującego.</p> <p>Zmiana osoby kontrolującej zostanie odnotowana w informacji pokontrolnej, a Kierownik Zespołu kontrolującego zostanie zobligowany do sporządzenia notatki służbowej, wskazującej powody przeprowadzenia weryfikacji dokumentacji projektu przez innego kontrolera.</p> <p>Informacja pokontrolna i lista sprawdzająca podpisywane są przez obecnych w dniu sporządzania członków Zespołu Kontrolującego. W informacji pokontrolnej i liście sprawdzającej, zostaje zamieszczona informacja o powodach nieobecności danego pracownika.</p>
11	Pracownik Wydziału ds. Kontroli	Sporządzenie pisma przewodniego do Informacji pokontrolnej (zał. 17.3 – 5). Pismo przewodnie do Informacji pokontrolnej zawiera odrębną adnotację (parafkę) osoby sporządzającej i weryfikującej dokument.
12	Kierownik Wydziału ds. Kontroli	<p>Weryfikacja pisma do beneficjenta o przekazaniu Informacji pokontrolnej i parafowanie 1 egzemplarza Informacji pokontrolnej.</p> <p>Jeśli TAK – akceptacja. Jeśli NIE – pkt.9 i 10.</p>
13	Dyrektor WUP	<p>Weryfikacja pisma do beneficjenta o przekazaniu Informacji pokontrolnej i podpisanie Informacji pokontrolnej.</p> <p>Jeśli TAK – zatwierdzenie. Jeśli NIE – pkt. 9 i 10.</p>
14	Pracownik Wydziału ds. Kontroli	<p>Przekazanie 2 egzemplarzy Informacji pokontrolnej do beneficjenta wraz z pouczeniem o prawie zgłoszenia zastrzeżeń do jej treści na piśmie w terminie 14 dni kalendarzowych od dnia jej otrzymania lub w terminie przedłużonym zgodnie z art. 25 ust. 3 ustawy wdrożeniowej.</p> <p>Niezwłocznie po wysłaniu Informacji pokontrolnej do beneficjenta poinformowanie o wysłaniu drogą e-mailową Kierownika Wydziału Wdrażania RPO, Kierownika Oddziału ds. Projektów Konkursowych (jeśli dotyczy) i opiekuna projektu, a także zamieszczenie Informacji pokontrolnej na dysku wspólnym.</p> <p>W przypadku, gdy w Informacji pokontrolnej sformułowano zalecenia pokontrolne wprowadzenie danych do Bazy monitorującej wdrożenie zaleceń pokontrolnych.</p> <p>Odesłany egzemplarz Informacji pokontrolnej oraz Lista sprawdzająca są archiwizowane w aktach kontroli.</p> <p>Instytucja kontrolująca ma prawo poprawienia, w każdym czasie, z urzędu lub na wniosek beneficjenta, oczywistych omyłek dotyczących Informacji pokontrolnej. Pismo informujące o zakresie sprostowania przekazywane jest beneficjentowi bez zbędnej zwłoki od momentu stwierdzenia takiej konieczności. Ponadto w Informacji pokontrolnej znajdującej się w IP WUP, której sprostowanie dotyczy, zawierana jest na pierwszej stronie odręczna adnotacja o sygnaturze sprostowania,</p>

		które również archiwizowane jest w aktach dotyczących danej sprawy. Dodatkowo pismo informujące o zakresie sprostowania przekazywane jest opiekunowi projektu w momencie przekazywania innych dokumentów. Wszelkie zmiany nanoszone w ten sposób są uwzględniane w karcie kontroli (jeśli dotyczy) w SL2014.
15	Beneficjent	Weryfikacja w terminie do 14 dni kalendarzowych informacji pokontrolnej oraz przekazanie/wysłanie informacji na temat wdrożenia zaleceń pokontrolnych w terminie wskazanym w zaleceniach pokontrolnych (jeśli dotyczy).
16	Pracownik Wydziału ds. Kontroli	W przypadku odesłania podpisanej Informacji pokontrolnej bez Zaleceń pokontrolnych (baz zastrzeżeń) przejście do pkt. 24. W przypadku odesłania podpisanej Informacji pokontrolnej z informacją o wdrożeniu Zaleceń pokontrolnych (dostarczone wyczerpujące wyjaśnienia, nie wniesiono zastrzeżeń) przejście do pkt. 24.
17	Pracownik Wydziału ds. Kontroli	W przypadku odesłania niepodpisanej Informacji pokontrolnej bez Zaleceń pokontrolnych – sporządzenie drugiej wersji Informacji pokontrolnej, przejście do pkt. 18. W przypadku odesłania niepodpisanej Informacji pokontrolnej z Zaleceniami pokontrolnymi - sporządzenie drugiej wersji Informacji pokontrolnej, przejście do pkt. 18. W przypadku odesłania podpisanej Informacji pokontrolnej bez informacji o wdrożeniu Zaleceń pokontrolnych – sporządzenie pisma ponaglącego do przedłożenia informacji o wdrożeniu Zaleceń pokontrolnych W przypadku nie odesłania Informacji pokontrolnej bez Zaleceń pokontrolnych sporządzenie drugiej wersji Informacji pokontrolnej, przejście do pkt. 18. W przypadku nie odesłania Informacji pokontrolnej z informacją o wdrożeniu Zaleceń pokontrolnych sporządzenie drugiej wersji Informacji pokontrolnej, przejście do pkt. 18. W razie zgłoszenia zastrzeżeń do Informacji pokontrolnej - dokonanie ich analizy i w miarę potrzeby, podjęcie dodatkowych czynności kontrolnych lub zobligowanie beneficjenta do przedstawienia dokumentów lub złożenia dodatkowych wyjaśnień na piśmie. Podjęcie przez jednostkę kontrolującą, w trakcie rozpatrywania zastrzeżeń, czynności lub działań, każdorazowo przerywa bieg terminu na rozpatrzenie zastrzeżeń jednostki kontrolowanej Po analizie przedstawionych uwag i zastrzeżeń: w przypadku uznania zastrzeżeń za zasadne w całości lub w części – sporządzenie ostatecznej Informacji pokontrolnej wraz z pisemnym stanowiskiem jednostki kontrolującej w zakresie złożonych zastrzeżeń przez jednostkę kontrolowaną. Przekazanie podpisanej przez członków Zespołu kontrolującego ostatecznej Informacji pokontrolnej do beneficjenta uzupełnienie wyniku kontroli zamówienia o ostateczne rozstrzygnięcie (jeśli dotyczy). 1) . Pismo przewodnie do drugiej wersji Informacji pokontrolnej stanowi załącznik 17.3-16; 2) w przypadku nieuwzględnienia zastrzeżeń zgłoszonych przez jednostkę kontrolowaną przekazanie pisemnego stanowiska wobec zgłoszonych zastrzeżeń.

		<p>W przypadku, gdy beneficjent przed upływem 14 dni kalendarzowych od dnia otrzymania Informacji pokontrolnej złoży wniosek o wydłużenie terminu na zgłoszenie zastrzeżeń instytucja kontrolująca w terminie niezwłocznym sporządza odpowiedź. Pismo informujące o rozpatrzeniu wniosku zawiera w treści ostateczny termin dla beneficjenta na złożenie zastrzeżeń. Powiadomienie beneficjenta o wyniku rozpatrzenia wniosku może nastąpić pocztą tradycyjną/drogą mailową/faksem. W trakcie rozpatrywania zastrzeżeń instytucja kontrolująca ma prawo przeprowadzić dodatkowe czynności kontrolne lub żądać przedstawienia dokumentów lub złożenia dodatkowych wyjaśnień na piśmie. Podjęcie przez jednostkę kontrolującą, w trakcie rozpatrywania zastrzeżeń, powyższych czynności lub działań kontrolnych, każdorazowo przerywa bieg terminu na rozpatrzenie zastrzeżeń jednostki kontrolowanej.</p> <p>Wydział ds. Kontroli przyjmuje (ze względu na czas dostarczenia przesyłki przez Poczta, kuriera itp.) 21 dniowy termin (data ze zwrotnego potwierdzenia odbioru od dnia doręczenia beneficjentowi Informacji pokontrolnej wraz z Zaleceniami pokontrolnymi (jeśli dotyczy) na wpływ przedmiotowych wyjaśnień od beneficjenta.</p>
18	Pracownik Wydziału ds. Kontroli	Sporządzenie pisma przewodniego przekazującego 2 egzemplarze informacji pokontrolnej uwzględniającej całość lub część zgłoszonych zastrzeżeń, bądź informacji o odrzuceniu zastrzeżeń wraz z uzasadnieniem do jednostki kontrolowanej (beneficjenta) w terminie do 14 dni kalendarzowych od dnia otrzymania zastrzeżeń. Pismo przewodnie do ostatecznej Informacji pokontrolnej zawiera odrębną adnotację (parafkę) osoby sporządzającej i weryfikującej dokument.
19	Kierownik Wydziału ds. Kontroli	<p>Weryfikacja pisma do beneficjenta o przekazaniu Informacji pokontrolnej i parafowanie 1 egzemplarza Informacji pokontrolnej.</p> <p>Jeśli TAK – akceptacja. Jeśli NIE – pkt. 18.</p>
20	Dyrektor WUP	<p>Weryfikacja pisma do beneficjenta o przekazaniu Informacji pokontrolnej i podpisanie Informacji pokontrolnej.</p> <p>Jeśli TAK – zatwierdzenie. Jeśli NIE – pkt. 18.</p>
21	Pracownik Wydziału ds. Kontroli	W przypadku braku informacji zwrotnej od beneficjenta dotyczącej ostatecznej Informacji pokontrolnej w terminie wyznaczonym w piśmie tworzy się duplikat Informacji pokontrolnej z datą bieżącą i adnotacją o zaistniałym fakcie i umieszcza się ją w aktach sprawy.
22	Pracownik Wydziału ds. Kontroli	Na podstawie ostatecznej informacji pokontrolnej wprowadzenie do SL2014 informacji dotyczącej kontroli – m.in. instytucji przeprowadzającej kontrolę, terminu przeprowadzenia kontroli, wyników kontroli oraz faktu sformułowania bądź nie zaleceń pokontrolnych (z ewentualnym krótkim opisem).
23	Pracownik Wydziału ds. Kontroli	<p>Weryfikacja wdrożenia zaleceń pokontrolnych na podstawie otrzymanych wyjaśnień, dokumentów od beneficjenta (jeśli dotyczy). Sposób realizacji zaleceń pokontrolnych podlega monitorowaniu poprzez weryfikację korespondencyjną na podstawie przekazanych przez beneficjenta dokumentów lub poprzez kontrolę sprawdzającą w miejscu realizacji projektu lub w siedzibie beneficjenta.</p> <p>Wynik weryfikacji wdrożenia zaleceń pokontrolnych wprowadza się do SL2014 w części dotyczącej zaleceń pokontrolnych.</p>

24	Pracownik Wydziału ds. Kontroli	Sporządzenie pisma do beneficjenta o zakończeniu czynności kontrolnych (zał. 17.3-6). Pismo o zakończeniu czynności kontrolnych zawiera odręczną adnotację (parafkę) osoby sporządzającej i weryfikującej dokument.
25	Kierownik Wydziału ds. Kontroli	Weryfikacja pisma do beneficjenta o zakończeniu kontroli. Jeśli TAK – akceptacja. Jeśli NIE – pkt. 24.
26	Dyrektor WUP	Weryfikacja pisma do beneficjenta o zakończeniu kontroli. Jeśli TAK – zatwierdzenie. Jeśli NIE – pkt. 24.
27	Pracownik Wydziału ds. Kontroli	Po zarejestrowaniu kontroli w systemie SL2014 sporządzenie kserokopii Informacji pokontrolnej potwierdzonej za zgodność z oryginałem i przekazanie jej do Wydziału Wdrażania RPO, a także przejście do pkt. 28. Karta kontroli wydrukowana z SL2014 zawiera odręczną adnotację (parafkę) osoby weryfikującej zamieszczone treści. W przypadku stwierdzenia przez Zespół kontrolujący nieprawidłowości skutkującej zwrotem wydatków niekwalifikowanych przez beneficjenta, postępowanie zgodnie z instrukcją odzyskiwania środków i nieprawidłowości (Rozdział 18).
28	Pracownik Wydziału ds. Kontroli	Wysłanie pisma do beneficjenta.
29	Pracownik Wydziału ds. Kontroli	Archiwizacja dokumentacji procesu.

Termin wykonania czynności

Co do zasady czynności w ramach procedury powinny być dokonywane niezwłocznie lub zgodnie z terminami wskazanymi przy poszczególnych czynnościach, ale precyzyjne określenie terminu przeprowadzenia procedury jest niemożliwe ze względu na jej złożoność.

Dokumenty stosowane w procesie/ załączniki:

- *Wytyczne w zakresie kontroli realizacji programów operacyjnych na lata 2014-2020*
- *17.3 – 1 Wzór Deklaracji Bezstronności*
- *17.3 – 2 Wzór upoważnienia do przeprowadzenia czynności kontrolnych (wizyta monitoringowa)*
- *17.3 – 3 Wzór listy sprawdzającej do wizyty monitoringowej*
- *17.3 – 4 Wzór Informacji pokontrolnej z wizyty monitoringowej*
- *17.3 – 5 Wzór pisma przewodniego do Informacji pokontrolnej z wizyty monitoringowej*
- *17.3 – 6 Wzór pisma informującego o zakończeniu czynności kontrolnych z wizyty monitoringowej*
- *17.3 – 7 Wzór ankiety z wizyty monitoringowej - subsydiowane zatrudnienie*
- *17.3 – 8 Wzór ankiety z wizyty monitoringowej – szkolenie*
- *17.3 – 9 Wzór ankiety z wizyty monitoringowej – staż*
- *17.3 – 10 Wzór ankiety z wizyty monitoringowej – wyposażenie/wyposażenie stanowisk pracy*
- *17.3 – 11 Wzór ankiety z wizyty monitoringowej – jednorazowe środki na podjęcie działalności gospodarczej*
- *17.3-11a – Wzór ankiety z wizyty monitoringowej - jednorazowe środki na podjęcie działalności gospodarczej - stawka jednostkowa*
- *17.3.12 Wzór ankiety z wizyty monitoringowej – doradztwo zawodowe*
- *17.3.13 Wzór ankiety z wizyty monitoringowej – pośrednictwo pracy*
- *17.3 – 14 Wzór ankiety z wizyty monitoringowej – studia podyplomowe*
- *17.3 – 15 Wzór Protokołu z przyjęcia ustnych wyjaśnień/przeprowadzenia oględzin*
- *17.3 – 16 Wzór pisma przewodniego do drugiej wersji Informacji pokontrolnej*

17.4 Przeprowadzanie kontroli doraźnej

Szczegółowy opis założeń związanych z przeprowadzaniem kontroli doraźnej został zawarty w PK RPO WK-P na dany rok obrachunkowy.

Jednostki zaangażowane:		
Wydział ds. Kontroli/Wydział Wdrażania RPO		
Komórka organizacyjna odpowiedzialna za realizację zadania:		
Wydział ds. Kontroli		
Lp.	Osoba wykonująca działanie	Działanie
1	Kierownik Wydziału ds. Kontroli	<p>Kontrole doraźne co do zasady są przeprowadzane bez zapowiedzi lub z minimalnym wyprzedzeniem.</p> <p>Kierownik Wydziału ds. Kontroli może wszcząć kontrolę doraźną po zaistnieniu stosownych okoliczności: po pisemnej informacji z Wydziału Wdrażania RPO; Dyrektora WUP o możliwości wystąpienia uchybienia/ nieprawidłowości na podstawie:</p> <ul style="list-style-type: none"> - podejrzenia wystąpienia nieprawidłowości; - informacji przesłanej przez instytucje, organy ścigania, itp.; - informacji pozyskanej z innego źródła np. anonim; - stwierdzenia nieprawidłowości lub uchybień w Informacji pokontrolnej z przeprowadzonej wizyty monitorującej na miejscu realizacji projektu budzących podejrzenie realizacji projektu, niezgodnie z zawartą umową o dofinansowanie projekt; - informacji przekazanych od opiekuna projektu po przeprowadzeniu weryfikacji wniosku o płatność; - wystąpienia podejrzenia w zakresie realizacji projektu niezgodnie z umową lub wnioskiem o dofinansowanie projektu. <p>W przypadku rozwiązania umowy o dofinansowanie projektu przez Wydział Wdrażania RPO, Wydział ds. Kontroli może odstąpić od dalszych czynności kontrolnych. W takiej sytuacji beneficjent jest informowany pisemnie o zakończeniu czynności.</p>
2	Kierownik Wydziału ds. Kontroli	Podjęcie decyzji o terminie przeprowadzenia kontroli w przypadku zaistnienia potrzeby zbadania stanu faktycznego oraz powołanie w formie ustnej Zespołu kontrolującego projekt składającego się co najmniej z dwóch osób, z których jedna jest kierownikiem Zespołu kontrolującego.
3	Pracownik Wydziału ds. Kontroli	Podpisanie przez członków Zespołu kontrolującego Deklaracji bezstronności (zał. 17.4 – 1), przy czym wpisanie numeru kontroli do w/w deklaracji następuje w momencie zarejestrowania kontroli w SL2014. Deklaracja bezstronności zawiera odrębną adnotację (parafkę) osoby sporządzającej i weryfikującej dokument a także Kierownika Wydziału ds. Kontroli.
4	Pracownik Wydziału ds. Kontroli	Przygotowanie 3 egzemplarzy (1 a/a, 2 dla beneficjenta, 3 a/a Wydział Organizacyjny) zgodnych ze wzorem Upoważnień do przeprowadzenia kontroli (zał. 17.4-2). Upoważnienie zawiera odrębną adnotację (parafkę) osoby sporządzającej i weryfikującej dokument.
5	Kierownik Wydziału ds. Kontroli	<p>Weryfikacja i akceptacja upoważnień do przeprowadzenia czynności kontrolnych.</p> <p>Jeśli TAK – akceptacja. Jeśli NIE – pkt. 4.</p>

6	Dyrektor WUP	Weryfikacja upoważnień do przeprowadzenia czynności kontrolnych. Jeśli TAK – zatwierdzenie. Jeśli NIE – pkt. 4.
7	Pracownik Wydziału ds. Kontroli	Przekazanie 1 egzemplarza upoważnienia do kontroli celem rejestracji do Wydziału Organizacji i Administracji.
8	Pracownik Wydziału ds. Kontroli	Przygotowanie do kontroli doraźnej: zebranie informacji i dokumentów dot. realizacji projektu (wnioski o dofinansowanie, umowa o dofinansowanie, wnioski o płatność, wyniki poprzednich kontroli i audytów, wstępna analiza wniosku beneficjenta o płatność itp.), spotkanie z opiekunem projektu w celu omówienia obszarów ryzykownych, problemów z realizacją projektu udokumentowane poprzez wypełnienie Notatki służbowej ze spotkania z opiekunem projektu.
9	Pracownik Wydziału ds. Kontroli	Przedstawienie upoważnienia do przeprowadzenia kontroli beneficjentowi.
10	Pracownik Wydziału ds. Kontroli	Kontrola doraźna powinna zostać przeprowadzona zgodnie z zakresem wskazanym w upoważnieniu. Przystąpienie do czynności kontrolnych: – sprawdzenie dostarczenia współfinansowanych towarów i usług, stanu faktycznego w zakresie wyznaczonych celów, kontroli na podstawie dokumentów, oględzin, ustnych wyjaśnień (po przeprowadzeniu, których sporządza się protokół). Protokół podpisują osoba kontrolująca i pozostałe osoby uczestniczące w tej czynności (zał. 17.4-7); – przeprowadzenie rozmów z pracownikami kontrolowanej jednostki. Instytucja kontrolująca może również zdecydować o przeprowadzeniu czynności kontrolnych u partnera. W przypadku zmiany i/lub dołączenia dodatkowego członka do Zespołu kontrolującego, zmiany terminu przeprowadzenia czynności w siedzibie beneficjenta lub w miejscu realizacji projektu sporządzenie notatki służbowej wyjaśniającej okoliczności wprowadzonych zmian oraz sporządzenie nowego upoważnienia (3 egzemplarze) uwzględniającego zmiany. Ewentualnie wręczenie beneficjentowi przez Kierownika Zespołu Kontrolującego wezwania do przedłożenia określonych dokumentów/ wyjaśnień na piśmie.
11	Kierownik Wydziału ds. Kontroli	Kierownik Zespołu kontrolującego, a w przypadku jego nieobecności członek Zespołu kontrolującego może sporządzić zapytanie do innych instytucji lub innych komórek IP WUP w celu pozyskania opinii prawnych lub opinii eksperta. Zapytanie to jest akceptowane przez Kierownik Wydziału ds. Kontroli, a w przypadku kierowania zapytania do instytucji zewnętrznych, także zatwierdzone przez Dyrektora IP WUP. W przypadku konieczności pozyskania od beneficjenta dodatkowych wyjaśnień dopuszcza się korespondencję pisemną, drogą e-mailową przed sporządzeniem Informacji pokontrolnej. W piśmie do beneficjenta zawarta jest informacja o wydłużeniu czasu na sporządzenie Informacji pokontrolnej W takim przypadku termin wydania informacji pokontrolnej ulega wstrzymaniu. Ponadto dopuszcza się wyznaczenie kolejnego dnia kontroli, o czym informowany jest beneficjent drogą mailową lub telefonicznie (z rozmowy telefonicznej pracownik sporządza notatkę służbową).

12	Pracownik Wydziału ds. Kontroli	<p>W przypadku gdy wyniki przeprowadzonej kontroli nie wskazują na wystąpienie wydatków niekwalifikowalnych w projekcie niezwłocznie po przeprowadzeniu kontroli doraźnej sporządzana jest notatka służbowa z ww. informacją. Notatka przekazywana jest do Wydziału Wdrażania RPO.</p> <p>Sporządzenie informacji pokontrolnej w formie pisemnej w 2 egzemplarzach (zał. 17.4 - 4) w terminie do 30 dni kalendarzowych od zakończenia kontroli wraz z zaleceniami pokontrolnymi (jeśli dotyczy).</p> <ul style="list-style-type: none"> - Informacja pokontrolna jest podpisywana przez członków Zespołu Kontrolującego. W przypadku braku możliwości podpisania informacji pokontrolnej przez członków Zespołu Kontrolującego (np. w wyniku nieobecności lub choroby pracownika), informacja o przyczynie braku podpisu zostanie umieszczona w informacji pokontrolnej. Nieobecność członka Zespołu kontrolującego nie wstrzymuje sporządzenia i wysłania Informacji pokontrolnej. - Informacja pokontrolna zawierająca opis stanu faktycznego w 2 jednobrzmiących egzemplarzach (podpisana przez członków Zespołu kontrolującego, w tym kierownika Zespołu). - Informacja pokontrolna zawiera zalecenia pokontrolne w przypadku stwierdzenia podczas przeprowadzonej kontroli uchybień lub nieprawidłowości. Zalecenia pokontrolne są adekwatne do dokonanej oceny i przyznanej kategorii. Kierownik jednostki kontrolowanej jest zobowiązany do wdrożenia, w wyznaczonym terminie Zaleceń pokontrolnych oraz do pisemnego poinformowania jednostki kontrolującej o sposobie wykorzystania uwag i wniosków oraz realizacji zaleceń pokontrolnych lub przyczynach niepodjęcia odpowiednich działań. <p>Sporządzenie i podpisanie przez Członków Zespołu Kontrolującego listy sprawdzającej z kontroli (zał. 17.4-3, zał. 17.4-3a) oraz wyniku kontroli zamówienia (zał. 17.2 - 10).</p> <p>W przypadku zamówień udzielonych na podstawie ustawy Pzp wszczętych po 31.12.2020 r., gdy wnioskodawca/ beneficjent udostępni informację o wynikach kontroli zamówienia przeprowadzonej przez inny organ, możliwe jest odstąpienie od weryfikacji zamówienia i uznanie przez IP WUP ww. wyników za własne.</p> <p>W przypadku, gdy ww. wynik kontroli zamówienia przeprowadzonej przez inny organ wymaga opinii Prezesa Urzędu Zamówień Publicznych (np. ze względu na rozbieżności interpretacyjne), IP WUP może sporządzić pismo z prośbą o taką opinię (nie jest ona wiążąca dla IP WUP).</p> <p>Lista sprawdzająca zawiera odręczną adnotację (parafkę) osoby sporządzającej i weryfikującej dokument a także podpis Kierownika Wydziału ds. Kontroli. W przypadku braku możliwości podpisania listy sprawdzającej przez członków Zespołu Kontrolującego np. w wyniku nieobecności lub choroby pracownika, informacja o przyczynie braku podpisu zostanie umieszczona w liście kontrolnej. Nieobecność członka Zespołu kontrolującego nie wstrzymuje sporządzenia przedmiotowego dokumentu.</p>
----	---------------------------------	--

		<p>W przypadku dłuższej usprawiedliwionej nieobecności pracownika przeprowadzającego kontrolę (w Zespole minimum dwuosobowym), może nastąpić wyznaczenie przez Kierownika Wydziału ds. Kontroli innego pracownika, który w zastępstwie dokona analizy i kontroli dokumentacji projektu wraz dokumentami otrzymanymi podczas kontroli u beneficjenta. Opisana sytuacja może dotyczyć także Kierownika Zespołu kontrolującego.</p> <p>Zmiana osoby kontrolującej zostanie odnotowana w informacji pokontrolnej, a Kierownik Zespołu kontrolującego zostanie zobligowany do sporządzenia notatki służbowej, wskazującej powody przeprowadzenia weryfikacji dokumentacji projektu przez innego kontrolera.</p> <p>Informacja pokontrolna i lista sprawdzająca podpisywane są przez obecnych w dniu sporządzenia członków Zespołu Kontrolującego. W informacji pokontrolnej i liście sprawdzającej, zostaje zamieszczona informacja o powodach nieobecności danego pracownika.</p>
13	Pracownik Wydziału ds. Kontroli	Sporządzenie pisma przewodniego do Informacji pokontrolnej (zał. 17.4 – 5). Pismo przewodnie do Informacji pokontrolnej zawiera odrębną adnotację (parafkę) osoby sporządzającej i weryfikującej dokument.
14	Kierownik Wydziału ds. Kontroli	<p>Weryfikacja pisma do beneficjenta o przekazaniu Informacji pokontrolnej i parafowanie 1 egzemplarza Informacji pokontrolnej.</p> <p>Jeśli TAK – akceptacja. Jeśli NIE – pkt 13 i 14.</p>
15	Dyrektor WUP	<p>Weryfikacja pisma do beneficjenta o przekazaniu Informacji pokontrolnej i podpisanie Informacji pokontrolnej.</p> <p>Jeśli TAK – zatwierdzenie. Jeśli NIE – pkt. 13 i 14.</p>
16	Pracownik Wydziału ds. Kontroli	<p>Przekazanie 2 egzemplarzy Informacji pokontrolnej do beneficjenta wraz z pouczeniem o prawie zgłoszenia zastrzeżeń do jej treści na piśmie w terminie 14 dni kalendarzowych od dnia jej otrzymania lub w terminie przedłużonym zgodnie z art. 25 ust. 3 ustawy wdrożeniowej.</p> <p>Niezwłocznie po wysłaniu Informacji pokontrolnej do beneficjenta poinformowanie o wysłaniu drogą e-mailową Kierownika Wydziału Wdrażania RPO, Kierownika Oddziału ds. Projektów Konkursowych (jeśli dotyczy) i opiekuna projektu, a także zamieszczenie Informacji pokontrolnej na dysku wspólnym.</p> <p>W przypadku gdy w Informacji pokontrolnej sformułowano zalecenia pokontrolne, wprowadzenie danych do Bazy monitorującej wdrożenie zaleceń pokontrolnych.</p> <p>Odesłany egzemplarz Informacji pokontrolnej oraz Lista sprawdzająca są archiwizowane w aktach kontroli.</p> <p>Instytucja kontrolująca ma prawo poprawienia, w każdym czasie, z urzędu lub na wniosek beneficjenta, oczywistych omyłek dotyczących Informacji pokontrolnej. Pismo informujące o zakresie sprostowania przekazywane jest beneficjentowi bez zbędnej zwłoki od momentu stwierdzenia takiej konieczności. Ponadto w Informacji pokontrolnej znajdującej się w IP WUP, której sprostowanie dotyczy, zawierana jest na pierwszej stronie odrębna adnotacja o sygnaturze sprostowania, które również archiwizowane jest w aktach dotyczących danej sprawy. Dodatkowo pismo informujące o zakresie sprostowania przekazywane</p>

		<p>jest opiekunowi projektu w momencie przekazywania innych dokumentów. Wszelkie zmiany nanoszone w ten sposób są uwzględniane w karcie kontroli (jeśli dotyczy) w SL2014.</p> <p>Po otrzymaniu podpisanej Informacji pokontrolnej sporządzenie kserokopii potwierdzonej za zgodność z oryginałem i przekazanie jej do Wydziału Wdrażania RPO. W przypadku zmiany zapisów informacji pokontrolnej oraz zaleceń pokontrolnych ponowne przekazanie do Wydziału Wdrażania RPO.</p>
17	Beneficjent	<p>Weryfikacja w terminie do 14 dni kalendarzowych informacji pokontrolnej oraz przekazanie/wysłanie informacji na temat wdrożenia zaleceń pokontrolnych w terminie wskazanym w zaleceniach pokontrolnych (jeśli dotyczy). Złożenie zastrzeżeń w terminie 14 dni kalendarzowych lub wniosku o wydłużenie terminu przed upływem terminu zgłoszenia zastrzeżeń. W przypadku złożenia wyjaśnień czy zastrzeżeń po terminie Informacja pokontrolna staje się ostateczną, i zastrzeżenia nie są rozpatrywane.</p>
18	Pracownik Wydziału ds. Kontroli	<p>W przypadku odesłania podpisanej Informacji pokontrolnej bez Zaleceń pokontrolnych (baz zastrzeżeń) przejście do pkt. 26.</p> <p>W przypadku odesłania podpisanej Informacji pokontrolnej z informacją o wdrożeniu Zaleceń pokontrolnych (dostarczono wyczerpujące wyjaśnienia, nie wniesiono zastrzeżeń) przejście do pkt. 26.</p>
19	Pracownik Wydziału ds. Kontroli	<p>W przypadku odesłania niepodpisanej Informacji pokontrolnej bez Zaleceń pokontrolnych – sporządzenie drugiej wersji Informacji pokontrolnej, przejście do pkt. 20.</p> <p>W przypadku odesłania niepodpisanej Informacji pokontrolnej z Zaleceniami pokontrolnymi - sporządzenie drugiej wersji Informacji pokontrolnej, przejście do pkt. 20.</p> <p>W przypadku odesłania podpisanej Informacji pokontrolnej bez informacji o wdrożeniu Zaleceń pokontrolnych – sporządzenie pisma ponaglącego do przedłożenia informacji o wdrożeniu Zaleceń pokontrolnych</p> <p>W przypadku nie odesłania Informacji pokontrolnej bez Zaleceń pokontrolnych sporządzenie drugiej wersji Informacji pokontrolnej, przejście do pkt. 20.</p> <p>W przypadku nie odesłania Informacji pokontrolnej z informacją o wdrożeniu Zaleceń pokontrolnych sporządzenie drugiej wersji Informacji pokontrolnej, przejście do pkt. 20.</p> <p>W razie zgłoszenia zastrzeżeń do Informacji pokontrolnej - dokonanie ich analizy i w miarę potrzeby, podjęcie dodatkowych czynności kontrolnych lub zobligowanie beneficjenta do przedstawienia dokumentów lub złożenia dodatkowych wyjaśnień na piśmie.</p> <p>Podjęcie przez jednostkę kontrolującą, w trakcie rozpatrywania zastrzeżeń, czynności lub działań, każdorazowo przerywa bieg terminu na rozpatrzenie zastrzeżeń jednostki kontrolowanej</p> <p>Po analizie przedstawionych uwag i zastrzeżeń:</p> <p>1) w przypadku uznania zastrzeżeń za zasadne w całości lub w części –sporządzenie ostatecznej Informacji pokontrolnej wraz z pisemnym stanowiskiem jednostki kontrolującej w zakresie złożonych zastrzeżeń przez jednostkę kontrolowaną. Przekazanie podpisanej przez członków Zespołu kontrolującego ostatecznej</p>

		<p>Informacji pokontrolnej do beneficjenta. Pismo przewodnie do drugiej wersji Informacji pokontrolnej stanowi załącznik 17.4-8;</p> <p>2) w przypadku nieuwzględnienia zastrzeżeń zgłoszonych przez jednostkę kontrolowaną przekazanie pisemnego stanowiska wobec zgłoszonych zastrzeżeń.</p> <p>W przypadku, gdy beneficjent przed upływem 14 dni kalendarzowych od dnia otrzymania Informacji pokontrolnej złoży wniosek o wydłużenie terminu na zgłoszenie zastrzeżeń instytucja kontrolująca w terminie niezwłocznym sporządza odpowiedź. Pismo informujące o rozpatrzeniu wniosku zawiera w treści ostateczny termin dla beneficjenta na złożenie zastrzeżeń. Powiadomienie beneficjenta o wyniku rozpatrzenia wniosku może nastąpić pocztą tradycyjną/drogą mailową/faksem. W trakcie rozpatrywania zastrzeżeń instytucja kontrolująca ma prawo przeprowadzić dodatkowe czynności kontrolne lub żądać przedstawienia dokumentów lub złożenia dodatkowych wyjaśnień na piśmie. Podjęcie przez jednostkę kontrolującą, w trakcie rozpatrywania zastrzeżeń, powyższych czynności lub działań kontrolnych, każdorazowo przerywa bieg terminu na rozpatrzenie zastrzeżeń jednostki kontrolowanej.</p> <p>Wydział ds. Kontroli przyjmuje (ze względu na czas dostarczenia przesyłki przez Poczta, kuriera itp.) 21-dniowy termin (data ze zwrotnego potwierdzenia odbioru od dnia doręczenia beneficjentowi Informacji pokontrolnej wraz z Zaleceniami pokontrolnymi (jeśli dotyczy) na wpływ przedmiotowych wyjaśnień od beneficjenta.</p>
20	Pracownik Wydziału ds. Kontroli	Sporządzenie pisma przewodniego przekazującego 2 egzemplarze ostatecznej informacji pokontrolnej uwzględniającej całość lub część zgłoszonych zastrzeżeń, bądź informacji o odrzuceniu zastrzeżeń wraz z uzasadnieniem do jednostki kontrolowanej (beneficjenta) w terminie do 14 dni kalendarzowych od dnia otrzymania zastrzeżeń. Pismo przewodnie do ostatecznej Informacji pokontrolnej zawiera odrębną adnotację (parafkę) osoby sporządzającej i weryfikującej dokument
21	Kierownik Wydziału ds. Kontroli	Weryfikacja pisma do beneficjenta o przekazaniu Informacji pokontrolnej i parafowanie 1 egzemplarza Informacji pokontrolnej. Jeśli TAK – akceptacja. Jeśli NIE – pkt. 20.
22	Dyrektor WUP	Weryfikacja pisma do beneficjenta o przekazaniu Informacji pokontrolnej i podpisanie Informacji pokontrolnej. Jeśli TAK – zatwierdzenie. Jeśli NIE – pkt. 20.
23	Beneficjent	W przypadku braku informacji zwrotnej od beneficjenta dotyczącej ostatecznej Informacji pokontrolnej w terminie wyznaczonym w piśmie tworzy się duplikat Informacji pokontrolnej z datą bieżącą i adnotacją o zaistniałym fakcie i umieszcza się ją w aktach sprawy.
24	Pracownik Wydziału ds. Kontroli	Na podstawie ostatecznej informacji pokontrolnej wprowadzenie do SL2014 informacji dotyczącej kontroli – m.in. instytucji przeprowadzającej kontrolę, terminu przeprowadzenia kontroli, wyników kontroli oraz faktu sformułowania bądź nie zaleceń pokontrolnych (z ewentualnym krótkim opisem).
25	Pracownik Wydziału ds. Kontroli	Weryfikacja wdrożenia zaleceń pokontrolnych na podstawie otrzymanych wyjaśnień, dokumentów od beneficjenta (jeśli dotyczy). Sposób realizacji zaleceń pokontrolnych podlega monitorowaniu

		poprzez weryfikację korespondencyjną na podstawie przekazanych przez beneficjenta dokumentów lub poprzez kontrolę sprawdzającą w miejscu realizacji projektu lub w siedzibie beneficjenta. Wynik weryfikacji wdrożenia zaleceń pokontrolnych wprowadza się do SL2014 w części dotyczącej zaleceń pokontrolnych.
26	Pracownik Wydziału ds. Kontroli	Sporządzenie pisma do beneficjenta o zakończeniu czynności kontrolnych (zał. 17.4-6). Pismo o zakończeniu czynności kontrolnych zawiera odrębną adnotację (parafkę) osoby sporządzającej i weryfikującej dokument
27	Kierownik Wydziału ds. Kontroli	Weryfikacja pisma do beneficjenta o zakończeniu kontroli. Jeśli TAK – akceptacja. Jeśli NIE – pkt. 26.
28	Dyrektor WUP	Weryfikacja pisma do beneficjenta o zakończeniu kontroli. Jeśli TAK – zatwierdzenie. Jeśli NIE – pkt 26.
29	Pracownik Wydziału ds. Kontroli	Po zarejestrowaniu kontroli w systemie SL2014 sporządzenie kserokopii Informacji pokontrolnej i przekazanie jej do Wydziału Wdrażania RPO, a także przejście do pkt. 30. Karta kontroli wydrukowana z SL2014 zawiera odrębną adnotację (parafkę) osoby weryfikującej zamieszczone treści. W przypadku stwierdzenia przez Zespół kontrolujący nieprawidłowości skutkującej zwrotem wydatków niekwalifikowanych przez beneficjenta, postępowanie zgodnie z instrukcją odzyskiwania środków i nieprawidłowości (Rozdział 18).
30	Pracownik Wydziału ds. Kontroli	Wysłanie pisma do beneficjenta.
31	Pracownik Wydziału ds. Kontroli	Publikacja w BIP wyniku kontroli zamówienia.
32	Pracownik Wydziału ds. Kontroli	Archiwizacja dokumentacji procesu.
Termin wykonania czynności:		
Co do zasady czynności w ramach procedury powinny być dokonywane niezwłocznie lub zgodnie z terminami wskazanymi przy poszczególnych czynnościach, ale precyzyjne określenie terminu przeprowadzenia procedury jest niemożliwe ze względu na jej złożoność. Termin na publikację wyniku kontroli zamówienia w BIP: ➤ do 30 dni od zatwierdzenia wyniku kontroli zamówienia lub do 30 dni od zatwierdzenia wyniku kontroli zamówienia uzupełnionej o ostateczne rozstrzygnięcie (w przypadku odwołania).		
Dokumenty stosowane w procesie/ załączniki:		
<ul style="list-style-type: none"> ➤ <i>Wytyczne w zakresie kontroli realizacji programów operacyjnych na lata 2014-2020</i> ➤ <i>17.4 – 1 Wzór Deklaracji Bezstronności</i> ➤ <i>17.4 – 2 Wzór upoważnienia do przeprowadzenia kontroli doraźnej</i> ➤ <i>17.4 – 3 Wzór listy sprawdzającej do kontroli doraźnej /zamówienia publiczne wszczęte przed 01.01.2021 r./</i> ➤ <i>17.4 – 3a Wzór listy sprawdzającej do kontroli doraźnej /zamówienia publiczne wszczęte od 01.01.2021 r./</i> ➤ <i>17.2-3a Kwestionariusz kontroli PZP</i> ➤ <i>17.4 – 4 Wzór Informacji pokontrolnej z kontroli doraźnej</i> ➤ <i>17.4 – 5 Wzór pisma przewodniego do Informacji pokontrolnej z kontroli doraźnej</i> ➤ <i>17.4 – 6 Wzór pisma informującego o zakończeniu czynności kontrolnych z kontroli doraźnej</i> 		

- 17.4 – 7 Wzór Protokołu z przyjęcia ustnych wyjaśnień/przeprowadzenia oględzin
- 17.4-8 Wzór pisma przewodniego do drugiej wersji Informacji pokontrolnej
- 17.2-10 Wzór wyniku kontroli zamówienia

17.5 Przeprowadzanie kontroli trwałości

Szczegółowy opis założeń związanych z przeprowadzaniem kontroli trwałości został zawarty w PK RPO WK-P na dany rok obrachunkowy.

W celu prawidłowego monitorowania zasady trwałości, Wydział Wdrażania RPO tworzy i na bieżąco uzupełnia Bazę projektów podlegających kontroli trwałości po zakończeniu projektu (zał. 17.5-8), obejmującą projekty w odniesieniu do których trwałość obowiązuje po zakończeniu okresu ich realizacji, wskazanego we wniosku o dofinansowanie.

Jednostki zaangażowane:		
Wydział ds. Kontroli/ Wydział Wdrażania RPO		
Komórka organizacyjna odpowiedzialna za realizację zadania:		
Wydział ds. Kontroli		
Lp.	Osoba wykonująca działanie	Działanie
1.	Kierownik Wydziału ds. Kontroli	Podjęcie decyzji o przeprowadzeniu kontroli trwałości. Powołanie w formie ustnej Zespołu kontrolującego projekt składającego się co najmniej z dwóch osób, z których jedna jest kierownikiem Zespołu kontrolującego.
3	Pracownik Wydziału ds. Kontroli	Podpisanie przez członków Zespołu kontrolującego Deklaracji bezstronności (zał. 17.5 – 1), przy czym wpisanie numeru kontroli następuje w momencie zarejestrowania kontroli w SL2014. Deklaracja bezstronności zawiera odrębną adnotację (parafkę) osoby sporządzającej i weryfikującej dokument a także Kierownika Wydziału ds. Kontroli.
4	Pracownik Wydziału ds. Kontroli	Przygotowanie 3 egzemplarzy (1 a/a, 2 dla beneficjenta, 3 a/a Wydział Organizacyjny) Upoważnień do przeprowadzenia kontroli (zał. 17.5 – 2). Upoważnienie zawiera odrębną adnotację (parafkę) osoby sporządzającej i weryfikującej dokument
5	Kierownik Wydziału ds. Kontroli	Weryfikacja upoważnienia do kontroli dla Zespołu kontrolującego. Jeśli TAK – akceptacja. Jeśli NIE – pkt. 4.
6	Dyrektor WUP	Weryfikacja upoważnień do kontroli dla Zespołu kontrolującego. Jeśli TAK – zatwierdzenie. Jeśli NIE – pkt. 4.
7	Pracownik Wydziału ds. Kontroli	Przekazanie 1 egzemplarza upoważnienia do kontroli celem rejestracji do Wydziału Organizacji i Administracji.

8	Pracownik Wydziału ds. Kontroli	Przygotowanie pisma do beneficjenta informującego o kontroli ze wskazaniem podstawy prawnej przeprowadzenia kontroli trwałości, terminu kontroli, szczegółowego zakresu planowanej kontroli (zał. 17.5 – 3). Pismo informujące o kontroli zawiera odręczną adnotację (parafkę) osoby sporządzającej i weryfikującej dokument.
9	Pracownik Wydziału ds. Kontroli	<p>Wysłanie pisma pocztą tradycyjną do jednostki kontrolowanej z zawiadomieniem o przeprowadzeniu kontroli trwałości, zawierającym m.in. zakres kontroli, co najmniej 5 dni kalendarzowych przed rozpoczęciem kontroli. Dopuszcza się również możliwość jednocześnie przesłania pisma drogą mailową lub za pośrednictwem faksu.</p> <p>Kontrola trwałości prowadzona jest w okresie wskazanym we wniosku o dofinansowanie i obejmuje weryfikacje wywiązywania się z wymogu utrzymania trwałości rezultatów lub trwałości operacji tj. utrzymania inwestycji poprzez sprawdzenie czy nie doszło do:</p> <ul style="list-style-type: none"> - zaprzestania działalności produkcyjnej lub przeniesienie jej poza obszar objęty programem; - zmiany własności elementu infrastruktury, która daje przedsiębiorstwu lub podmiotowi publicznemu nienależne korzyści; - istotnej zmiany wpływającej na charakter operacji, jej cele lub warunki wdrażania, która mogłaby doprowadzić do naruszenia jej pierwotnych celów.
10	Kierownik Wydziału ds. Kontroli	<p>Weryfikacja pisma do beneficjenta informującego o przeprowadzeniu kontroli.</p> <p>Jeśli TAK – akceptacja. Jeśli NIE – pkt 8.</p>
11	Dyrektor WUP	<p>Weryfikacja pisma do beneficjenta informującego o przeprowadzeniu kontroli.</p> <p>Jeśli TAK – zatwierdzenie. Jeśli NIE – pkt 8.</p>
12	Pracownik Wydziału ds. Kontroli	Przygotowanie do kontroli trwałości: zebranie informacji i dokumentów dot. realizacji projektu (wnioski o dofinansowanie, umowa o dofinansowanie, wyniki poprzednich kontroli i audytów).
13	Pracownik Wydziału ds. Kontroli	<p>Przeprowadzenie czynności kontrolnych w terminie określonym w upoważnieniu do przeprowadzenia kontroli:</p> <ul style="list-style-type: none"> ➤ przedstawienie i przekazanie upoważnienia do przeprowadzenia kontroli, ➤ sprawdzanie stanu faktycznego w zakresie wyznaczonych obszarów wskazanych w zawiadomieniu do kontroli na podstawie dokumentów, oględzin oraz przeprowadzonych rozmów z pracownikami kontrolowanej jednostki, przyjęcie ustnych wyjaśnień/przeprowadzenie oględzin w obecności beneficjenta lub osoby reprezentującej beneficjenta, po przeprowadzeniu których sporządza się protokół (zał. 17.5 – 9); ➤ w przypadku stwierdzenia nieprawidłowości lub uchybień, do akt sprawy należy załączyć kopie dokumentów potwierdzonych za zgodność z oryginałem przez beneficjenta, potwierdzających stwierdzone nieprawidłowości lub uchybienia, ➤ wypełnienie przez Członków Zespołu Kontrolującego listy sprawdzającej z kontroli, Lista sprawdzająca zawiera odręczną adnotację (parafkę) osoby sporządzającej i weryfikującej dokument a także podpis Kierownika Wydziału ds. Kontroli,

		<p>➤ instytucja kontrolująca może również zdecydować o przeprowadzeniu czynności kontrolnych u partnera.</p> <p>W przypadku zmiany i/lub dołączenia dodatkowego członka do Zespołu kontrolującego sporządzenie notatki służbowej wyjaśniającej okoliczności wprowadzonych zmian oraz sporządzenie nowego upoważnienia (3 egzemplarze) uwzględniającego zmiany. Natomiast w przypadku zmiany terminu przeprowadzenia czynności w siedzibie beneficjenta lub w miejscu realizacji projektu, następuje odręczne dopisanie nowego terminu kontroli na upoważnieniu przez osobę uprawnioną do wystawienia upoważnienia.</p>
14	Pracownik Wydziału ds. Kontroli	<p>Kierownik Zespołu kontrolującego, a w przypadku jego nieobecności członek Zespołu kontrolującego może sporządzić zapytanie do innych instytucji lub innych komórek IP WUP w celu pozyskania opinii prawnych lub opinii podmiotu zewnętrznego. Zapytanie to jest akceptowane przez Kierownika Wydziału ds. Kontroli, a w przypadku kierowania zapytania do instytucji zewnętrznych, także zatwierdzone przez Dyrektora IP WUP.</p> <p>W przypadku konieczności pozyskania od beneficjenta dodatkowych wyjaśnień dopuszcza się korespondencję pisemną, drogą e-mailową przed sporządzeniem Informacji pokontrolnej. W piśmie do beneficjenta zawarta jest informacja o wydłużeniu czasu na sporządzenie Informacji pokontrolnej. W takim przypadku termin wydania informacji pokontrolnej ulega wstrzymaniu. Ponadto dopuszcza się wyznaczenie kolejnego dnia kontroli, o czym informowany jest beneficjent drogą mailową lub telefonicznie - z rozmowy telefonicznej pracownik sporządza notatkę służbową. Na okoliczność kolejnego dnia/dni kontroli w obowiązującym upoważnieniu termin kontroli jest aktualizowany.</p>
15	Pracownik Wydziału ds. Kontroli	<p>Sporządzenie informacji pokontrolnej (zał. 17.5 – 5) w terminie do 30 dni kalendarzowych od zakończenia kontroli wraz z zaleceniami pokontrolnymi (jeśli dotyczy).</p> <ul style="list-style-type: none"> – Informacja pokontrolna jest podpisywana przez członków Zespołu kontrolującego. W przypadku braku możliwości podpisania informacji pokontrolnej przez członków Zespołu kontrolującego (np. w wyniku nieobecności lub choroby pracownika), informacja o przyczynie braku podpisu zostanie umieszczona w informacji pokontrolnej. W odesłanym egzemplarzu Informacji pokontrolnej nastąpi uzupełnienie podpisu członka Zespołu wraz ze wskazaniem daty dokonania uzupełnienia. Nieobecność członka Zespołu kontrolującego nie wstrzymuje sporządzenia i wysłania Informacji pokontrolnej. – Informacja pokontrolna zawiera opis stanu faktycznego w 2 jednobrzmiących egzemplarzach (podpisana przez członków Zespołu kontrolującego, w tym kierownika Zespołu). – Informacja pokontrolna zawiera zalecenia pokontrolne w przypadku stwierdzenia podczas przeprowadzonej kontroli uchybień lub nieprawidłowości. Zalecenia pokontrolne są adekwatne do dokonanej oceny i przyznanej kategorii. Kierownik jednostki kontrolowanej jest zobowiązany do wdrożenia, w wyznaczonym terminie Zaleceń pokontrolnych oraz do pisemnego poinformowania jednostki kontrolującej o sposobie wykorzystania uwag i wniosków oraz realizacji zaleceń pokontrolnych lub przyczynach niepodjęcia odpowiednich działań. <p>Sporządzenie i podpisanie przez członków Zespołu kontrolującego listy sprawdzającej z kontroli (zał. 17.5 – 4) (w przypadku braku możliwości podpisania listy sprawdzającej przez członków Zespołu Kontrolującego np. w wyniku nieobecności lub choroby pracownika, informacja o przyczynie braku podpisu zostanie umieszczona w liście kontrolnej, a następnie</p>

		<p>uzupełniona o podpis wraz ze wskazaniem daty dokonania uzupełnienia). Nieobecność członka Zespołu kontrolującego nie wstrzymuje sporządzenia przedmiotowego dokumentu.</p> <p>W przypadku dłuższej usprawiedliwionej nieobecności pracownika przeprowadzającego kontrolę (w Zespole minimum dwuosobowym), może nastąpić wyznaczenie przez Kierownika Wydziału ds. Kontroli innego pracownika, który w zastępstwie dokona analizy i kontroli dokumentacji projektu wraz z dokumentami otrzymanymi podczas kontroli u beneficjenta. Opisana sytuacja może dotyczyć także Kierownika Zespołu kontrolującego. Zmiana osoby kontrolującej zostanie odnotowana w informacji pokontrolnej, a Kierownik Zespołu kontrolującego zostanie zobligowany do sporządzenia notatki służbowej, wskazującej powody przeprowadzenia weryfikacji dokumentacji projektu przez innego kontrolera.</p> <p>Informacja pokontrolna i lista sprawdzająca podpisane są przez, obecnych w dniu sporządzania, członków Zespołu kontrolującego. W informacji pokontrolnej i liście sprawdzającej, zostaje zamieszczona informacja o powodach nieobecności danego pracownika.</p>
16	Pracownik Wydziału ds. Kontroli	Sporządzenie pisma przewodniego do Informacji pokontrolnej (zał. 17.5 – 6). Pismo przewodnie do Informacji pokontrolnej zawiera odrębną adnotację (parafkę) osoby sporządzającej i weryfikującej dokument
17	Kierownik Wydziału ds. Kontroli	<p>Weryfikacja pisma do beneficjenta o przekazaniu Informacji pokontrolnej i parafowanie 1 egzemplarza Informacji pokontrolnej.</p> <p>Jeśli TAK – akceptacja. Jeśli NIE – pkt. 16.</p>
18	Dyrektor WUP	<p>Weryfikacja pisma do beneficjenta o przekazaniu Informacji pokontrolnej i podpisanie Informacji pokontrolnej.</p> <p>Jeśli TAK – zatwierdzenie. Jeśli NIE – pkt. 16.</p>
19	Pracownik Wydziału ds. Kontroli	<p>Przekazanie 2 egzemplarzy Informacji pokontrolnej do beneficjenta wraz z pouczeniem o prawie zgłoszenia zastrzeżeń do jej treści na piśmie w terminie 14 dni kalendarzowych od dnia jej otrzymania lub w terminie przedłużonym zgodnie z art. 25 ust. 3 ustawy wdrożeniowej.</p> <p>Niezwłocznie po wysłaniu Informacji pokontrolnej do beneficjenta następuje przekazanie wersji elektronicznej Informacji pokontrolnej drogą mailową do opiekuna projektu oraz do wiadomości Kierownika Wydziału Wdrażania RPO.</p> <p>W przypadku gdy w Informacji pokontrolnej sformułowano zalecenia pokontrolne wprowadzenie danych do Bazy monitorującej wdrożenie zaleceń pokontrolnych.</p> <p>Odesłany egzemplarz Informacji pokontrolnej oraz Lista sprawdzająca są archiwizowane w aktach kontroli.</p> <p>Instytucja kontrolująca ma prawo poprawienia, w każdym czasie, z urzędu lub na wniosek beneficjenta, oczywistych omyłek dotyczących Informacji pokontrolnej. Pismo informujące o zakresie sprostowania przekazywane jest beneficjentowi bez zbędnej zwłoki od momentu stwierdzenia takiej konieczności. Ponadto w Informacji pokontrolnej znajdującej się w IP WUP, której sprostowanie dotyczy, zawierana jest na pierwszej stronie odrębna adnotacja o sygnaturze sprostowania, które również archiwizowane jest w aktach dotyczących danej sprawy. Dodatkowo pismo informujące o zakresie sprostowania przekazywane jest opiekunowi projektu w momencie przekazywania innych dokumentów. Wszelkie zmiany nanoszone w ten sposób są uwzględniane w karcie kontroli (jeśli dotyczy) w SL2014.</p>

		Po otrzymaniu podpisanej Informacji pokontrolnej sporządzenie kserokopii potwierdzonej za zgodność z oryginałem i przekazanie jej do Wydziału Wdrażania RPO. W przypadku zmiany zapisów informacji pokontrolnej oraz zaleceń pokontrolnych ponowne przekazanie do Wydziału Wdrażania RPO.
20	Beneficjent	Weryfikacja w terminie do 14 dni kalendarzowych informacji pokontrolnej oraz przekazanie/wysłanie informacji na temat wdrożenia zaleceń pokontrolnych w terminie wskazanym w zaleceniach pokontrolnych (jeśli dotyczy). Złożenie zastrzeżeń w terminie 14 dni kalendarzowych lub wniosku o wydłużenie terminu przed upływem terminu zgłoszenia zastrzeżeń. W przypadku złożenia wyjaśnień czy zastrzeżeń po terminie Informacja pokontrolna staje się ostateczną, i zastrzeżenia nie są rozpatrywane.
21	Pracownik Wydziału ds. Kontroli	W przypadku odesłania podpisanej Informacji pokontrolnej bez Zaleceń pokontrolnych (baz zastrzeżeń) przejście do pkt. 29. W przypadku odesłania podpisanej Informacji pokontrolnej z informacją o wdrożeniu Zaleceń pokontrolnych (dostarczono wyczerpujące wyjaśnienia, nie wniesiono zastrzeżeń) przejście do pkt. 29
22	Pracownik Wydziału ds. Kontroli	W przypadku odesłania niepodpisanej Informacji pokontrolnej bez Zaleceń pokontrolnych – sporządzenie drugiej wersji Informacji pokontrolnej, przejście do pkt. 23. W przypadku odesłania niepodpisanej Informacji pokontrolnej z Zaleceniami pokontrolnymi - sporządzenie drugiej wersji Informacji pokontrolnej, przejście do pkt. 23. W przypadku odesłania podpisanej Informacji pokontrolnej bez informacji o wdrożeniu Zaleceń pokontrolnych – sporządzenie pisma ponaglącego do przedłożenia informacji o wdrożeniu Zaleceń pokontrolnych W przypadku nie odesłania Informacji pokontrolnej bez Zaleceń pokontrolnych sporządzenie drugiej wersji Informacji pokontrolnej, przejście do pkt. 23. W przypadku nie odesłania Informacji pokontrolnej z informacją o wdrożeniu Zaleceń pokontrolnych sporządzenie drugiej wersji Informacji pokontrolnej, przejście do pkt. 23. W razie zgłoszenia zastrzeżeń do Informacji pokontrolnej - dokonanie ich analizy i w miarę potrzeby, podjęcie dodatkowych czynności kontrolnych lub zobligowanie beneficjenta do przedstawienia dokumentów lub złożenia dodatkowych wyjaśnień na piśmie. Podjęcie przez jednostkę kontrolującą, w trakcie rozpatrywania zastrzeżeń, czynności lub działań, każdorazowo przerywa bieg terminu na rozpatrzenie zastrzeżeń jednostki kontrolowanej Po analizie przedstawionych uwag i zastrzeżeń: 1) w przypadku uznania zastrzeżeń za zasadne w całości lub w części – sporządzenie ostatecznej Informacji pokontrolnej wraz z pisemnym stanowiskiem jednostki kontrolującej w zakresie złożonych zastrzeżeń przez jednostkę kontrolowaną. Przekazanie podpisanej przez członków Zespołu kontrolującego ostatecznej Informacji pokontrolnej do beneficjenta. Pismo przewodnie do drugiej wersji Informacji pokontrolnej stanowi załącznik 17.5-10; 2) w przypadku nieuwzględnienia zastrzeżeń zgłoszonych przez jednostkę kontrolowaną przekazanie pisemnego stanowiska wobec zgłoszonych zastrzeżeń. W przypadku, gdy beneficjent przed upływem 14 dni kalendarzowych od dnia otrzymania Informacji pokontrolnej złoży wniosek o wydłużenie terminu na zgłoszenie zastrzeżeń instytucja kontrolująca w terminie niezwłocznym sporządza odpowiedź. Pismo informujące o rozpatrzeniu

		<p>wniosku zawiera w treści ostateczny termin dla beneficjenta na złożenie zastrzeżeń. Powiadomienie beneficjenta o wyniku rozpatrzenia wniosku może nastąpić pocztą tradycyjną/drogą mailową/faksem. W trakcie rozpatrywania zastrzeżeń instytucja kontrolująca ma prawo przeprowadzić dodatkowe czynności kontrolne lub żądać przedstawienia dokumentów lub złożenia dodatkowych wyjaśnień na piśmie. Podjęcie przez jednostkę kontrolującą, w trakcie rozpatrywania zastrzeżeń, powyższych czynności lub działań kontrolnych, każdorazowo przerywa bieg terminu na rozpatrzenie zastrzeżeń jednostki kontrolowanej.</p> <p>Wydział ds. Kontroli przyjmuje (ze względu na czas dostarczenia przesyłki przez Pocztcę, kuriera itp.) 21 dniowy termin (data ze zwrotnego potwierdzenia odbioru od dnia doręczenia beneficjentowi Informacji pokontrolnej wraz z Zaleceniami pokontrolnymi (jeśli dotyczy) na wpływ przedmiotowych wyjaśnień od beneficjenta.</p>
23	Pracownik Wydziału ds. Kontroli	Sporządzenie pisma przewodniego przekazującego 2 egzemplarze ostatecznej informacji pokontrolnej uwzględniającej całość lub część zgłoszonych zastrzeżeń, bądź informacji o odrzuceniu zastrzeżeń wraz z uzasadnieniem do jednostki kontrolowanej (beneficjenta) w terminie do 14 dni kalendarzowych od dnia otrzymania zastrzeżeń. Pismo przewodnie do ostatecznej Informacji pokontrolnej zawiera odrębną adnotację (parafkę) osoby sporządzającej i weryfikującej dokument
24	Kierownik Wydziału ds. Kontroli	Weryfikacja pisma do beneficjenta o przekazaniu Informacji pokontrolnej i parafowanie 1 egzemplarza Informacji pokontrolnej. Jeśli TAK – akceptacja. Jeśli NIE – pkt. 23.
25	Dyrektor WUP	Weryfikacja pisma do beneficjenta o przekazaniu Informacji pokontrolnej i podpisanie Informacji pokontrolnej. Jeśli TAK – zatwierdzenie. Jeśli NIE – pkt. 23.
26	Beneficjent	W przypadku braku informacji zwrotnej od beneficjenta dotyczącej ostatecznej Informacji pokontrolnej w terminie wyznaczonym w piśmie tworzy się duplikat Informacji pokontrolnej z datą bieżącą i adnotacją o zaistniałym fakcie i umieszcza się ją w aktach sprawy.
27	Pracownik Wydziału ds. Kontroli	Na podstawie ostatecznej informacji pokontrolnej wprowadzenie do SL2014 informacji dotyczącej kontroli – m.in. instytucji przeprowadzającej kontrolę, terminu przeprowadzenia kontroli, wyników kontroli oraz faktu sformułowania bądź nie zaleceń pokontrolnych (z ewentualnym krótkim opisem).
28	Pracownik Wydziału ds. Kontroli	Weryfikacja wdrożenia zaleceń pokontrolnych na podstawie otrzymanych wyjaśnień, dokumentów od beneficjenta (jeśli dotyczy). Sposób realizacji zaleceń pokontrolnych podlega monitorowaniu poprzez weryfikację korespondencyjną na podstawie przekazanych przez beneficjenta dokumentów lub poprzez kontrolę sprawdzającą w miejscu realizacji projektu lub w siedzibie beneficjenta. Wynik weryfikacji wdrożenia zaleceń pokontrolnych wprowadza się do SL2014 w części dotyczącej zaleceń pokontrolnych.
29	Pracownik Wydziału ds. Kontroli	Sporządzenie pisma do beneficjenta o zakończeniu czynności kontrolnych (zał. 17.5 – 7). Pismo o zakończeniu czynności kontrolnych zawiera odrębną adnotację (parafkę) osoby sporządzającej i weryfikującej dokument
30	Kierownik Wydziału ds. Kontroli	Weryfikacja pisma do beneficjenta o zakończeniu kontroli. Jeśli TAK – akceptacja. Jeśli NIE – pkt 29.

31	Dyrektor WUP	Weryfikacja pisma do beneficjenta o zakończeniu kontroli. Jeśli TAK – zatwierdzenie. Jeśli NIE – pkt 29.
32	Pracownik Wydziału ds. Kontroli	Po zarejestrowaniu kontroli w systemie SL2014 sporządzenie kserokopii Informacji pokontrolnej i przekazanie jej do Wydziału Wdrażania RPO, a także przejście do pkt. 34 Karta kontroli wydrukowana z SL2014 zawiera odrębną adnotację (parafkę) osoby weryfikującej zamieszczone treści. W przypadku stwierdzenia przez Zespół kontrolujący nieprawidłowości skutkującej zwrotem wydatków niekwalifikowanych przez beneficjenta, postępowanie zgodnie z instrukcją odzyskiwania środków i nieprawidłowości (Rozdział 18).
33	Pracownik Wydziału ds. Kontroli	Wysłanie pisma do beneficjenta.
34	Pracownik Wydziału ds. Kontroli	Archiwizacja dokumentacji procesu.
Termin wykonania czynności:		
Co do zasady czynności w ramach procedury powinny być dokonywane niezwłocznie lub zgodnie z terminami wskazanymi przy poszczególnych czynnościach, ale precyzyjne określenie terminu przeprowadzenia procedury jest niemożliwe ze względu na jej złożoność.		
Dokumenty stosowane w procesie/ załączniki:		
<ul style="list-style-type: none"> ➤ Wytyczne w zakresie kontroli realizacji programów operacyjnych na lata 2014-2020 ➤ 17.5 – 1 Wzór Deklaracji Bezstronności ➤ 17.5 – 2 Wzór upoważnienia do przeprowadzenia kontroli trwałości ➤ 17.5 – 3 Wzór pisma o kontroli trwałości ➤ 17.5 – 4 Wzór listy sprawdzającej do kontroli trwałości projektu ➤ 17.5 – 5 Wzór Informacji pokontrolnej z kontroli trwałości ➤ 17.5 – 6 Wzór pisma przewodniego do Informacji pokontrolnej z kontroli trwałości ➤ 17.5 – 7 Wzór pisma informującego o zakończeniu czynności kontrolnych z kontroli trwałości ➤ 17.5 – 8 Wzór Bazy projektów podlegających kontroli trwałości po zakończeniu projektu ➤ 17.5 – 9 Wzór Protokołu z przyjęcia ustnych wyjaśnień/przeprowadzenia oględzin ➤ 17.5 – 10 - Wzór pisma przewodniego do drugiej wersji Informacji pokontrolnej 		

17.6 Monitorowanie realizacji zaleceń pokontrolnych (kontrola IP WUP)

Jednostki zaangażowane:		
Wydział ds. Kontroli/ beneficjent		
Komórka organizacyjna odpowiedzialna za realizację zadania:		
Wydział ds. Kontroli		
Lp.	Osoba wykonująca działanie	Działanie
1.	Pracownik Wydziału ds. Kontroli	W razie wystąpienia uchybień, nieprawidłowości w realizacji projektu IP WUP będzie wydawał Zalecenia pokontrolne w celu zapewnienia przez beneficjentów działań udoskonalających i zapobiegających występowaniu uchybień w przyszłości. Przekazanie Informacji pokontrolnej wraz z zaleceniami pokontrolnymi kierownikowi jednostki kontrolowanej w formie pisemnej (w terminie wyznaczonym w zaleceniach pokontrolnych beneficjent jest zobowiązany do pisemnego poinformowania IP WUP o sposobie wdrożenia zaleceń pokontrolnych i przekazania dokumentów

		<p>poświadczających wdrożenie zaleceń pokontrolnych). W przypadku nie podjęcia działań naprawczych pisemne poinformowanie IP WUP o przyczynach nie podjęcia działań.</p> <p>Każdy kierownik Zespołu kontrolującego będzie monitorował sporządzenie i wykonanie zaleceń pokontrolnych przez beneficjenta oraz wprowadzał dane do Bazy monitorującej wdrożenie zaleceń pokontrolnych (zał. 17.6 – 1).</p> <p>Baza monitorująca wdrożenie zaleceń pokontrolnych zawiera m.in. dane o stwierdzonych uchybieniach, wydanych zaleceniach oraz stanie ich wdrożenia.</p>
2.	Pracownik Wydziału ds. Kontroli	<p>W przypadku informacji pokontrolnej zawierającej sformułowane zalecenia pokontrolne, w terminie wyznaczonym w zaleceniach pokontrolnych kierownik jednostki kontrolowanej jest zobowiązany do pisemnego poinformowania Wydziału ds. Kontroli o sposobie wykorzystania uwag i wykonania zaleceń pokontrolnych oraz podjętych działaniach lub przyczynach niepodjęcia tych działań.</p> <p>W przypadku poczynienia w informacji pokontrolnej zaleceń, które skutkują / nie skutkują wstrzymaniem płatności wobec beneficjenta, monitorowanie ich wykonania dokonywane jest przez Wydział ds. Kontroli.</p>
3.	Pracownik Wydziału ds. Kontroli	Dane, dotyczące ponownej kontroli projektu przeprowadzonej, w celu weryfikacji wykonania zaleceń pokontrolnych, są rejestrowane w SL2014.
4.	Pracownik Wydziału ds. Kontroli	Pracownicy Wydziału ds. Kontroli przeprowadzający weryfikację, czy zalecenia pokontrolne zostały wdrożone przez jednostkę kontrolowaną zobligowani są do uzupełnienia danych w polu „Realizacja zaleceń pokontrolnych” w SL2014, a następnie dokonania wydruku bezpośrednio po wprowadzeniu danych.
5.	Pracownik Wydziału ds. Kontroli	Archiwizacja dokumentacji procesu.
Termin wykonania czynności		
Co do zasady czynności w ramach procedury powinny być dokonywane niezwłocznie lub zgodnie z terminami wskazanymi przy poszczególnych czynnościach, ale precyzyjne określenie terminu przeprowadzenia procedury jest niemożliwe ze względu na jej złożoność.		
Dokumenty stosowane w procesie/ załączniki:		
<ul style="list-style-type: none"> ➤ Wytyczne w zakresie kontroli realizacji programów operacyjnych na lata 2014-2020 ➤ 17.6 – 1 Baza monitorująca wdrożenie zaleceń pokontrolnych 		

18. NIEPRAWIDŁOWOŚCI I ZWROTY

18.1 Nieprawidłowości indywidualne

Definicje

Nieprawidłowość indywidualna musi spełniać łącznie trzy przesłanki:

a) naruszenie prawa unijnego lub prawa krajowego dotyczącego stosowania prawa unijnego, przez które należy rozumieć nie tylko naruszenie przepisów aktów prawnych, takich jak ustawy czy rozporządzenia, ale również zasad określonych w dokumentach, których obowiązek stosowania wynika z umowy o dofinansowanie projektu lub kontraktu terytorialnego;

b) działanie lub zaniechanie podmiotu gospodarczego, rozumianego jako każda osoba fizyczna lub prawna lub inny podmiot biorący udział we wdrażaniu pomocy z funduszy polityki spójności, z wyjątkiem państwa członkowskiego wykonującego swoje uprawnienia władzy publicznej (nie chodzi jedynie o beneficjenta, lecz również inne osoby lub podmioty uczestniczące w realizacji projektu, np. podwykonawców);

c) realna albo potencjalna szkoda dla budżetu UE polegająca na finansowaniu ze środków tego budżetu nieuzasadnionego wydatku, gdzie istotne jest pojęcie szkody dla budżetu UE, która może być szkodą realną (gdy nieprawidłowość ma szkodliwy wpływ na budżet UE, tj. gdy nieprawidłowość została wykryta po sfinansowaniu nieprawidłowego wydatku ze środków polityki spójności) albo tylko potencjalną (gdy nieprawidłowość może mieć szkodliwy wpływ na budżet UE). Zaistnienie szkody potencjalnej jest wystarczające, by można było stwierdzić wystąpienie nieprawidłowości. Ze szkodą potencjalną mamy do czynienia wówczas, gdy nie doszło do sfinansowania nieprawidłowego wydatku ze środków polityki spójności, lecz istniało takie ryzyko, gdyby nieprawidłowość nie została wykryta przed rozliczeniem wniosku o płatność.

Nieprawidłowość indywidualna niezawiniona przez beneficjenta to nieprawidłowość, która wynikała bezpośrednio z działania lub zaniechania instytucji funkcjonującej w systemie wdrażania danego programu operacyjnego lub też z działania lub zaniechania organu państwa.

Podejrzenie nadużycia finansowego to nieprawidłowość, która prowadzi do wszczęcia postępowania administracyjnego lub sądowego na poziomie krajowym w celu stwierdzenia zamierzonego działania, w szczególności nadużycia finansowego.

Nadużycie finansowe zgodnie z art. 1 (1) (a) Konwencji w sprawie ochrony interesów finansowych Wspólnot Europejskich sporządzonej na podstawie art. K.3 Traktatu o Unii Europejskiej, jest to w odniesieniu do wydatków jakiegokolwiek umyślne działanie lub zaniechanie, polegające na:

- a) wykorzystaniu lub przedstawieniu fałszywych, nieścisłych lub niekompletnych oświadczeń lub dokumentów w celu sprzeniewierzenia lub bezprawnego zatrzymania środków z budżetu ogólnego Wspólnot Europejskich lub budżetów zarządzanych przez Wspólnoty Europejskie lub w ich imieniu,
- b) niewyjawieniu informacji z naruszeniem szczególnego obowiązku, w tym samym celu,
- c) niewłaściwym wykorzystaniem takich środków do celów innych niż te, na które zostały pierwotnie przyznane.

Nieprawidłowość kwalifikuje się jako podejrzenie nadużycia finansowego w momencie uzyskania informacji o sporządzeniu przez Prokuraturę aktu oskarżenia.

Postępowanie w przypadku podejrzenia nadużyć finansowych zgodnie z procedurą 12.4 *Postępowanie w sytuacji wyrzycia podejrzenia nadużycia finansowego*. Lista sygnałów ostrzegawczych nadużyć finansowych (załącznik 12.4.1-1) stanowi narzędzie pomocne podczas realizacji zadań związanych z naborem, oceną, wdrażaniem, rozliczaniem i kontrolą wniosków o dofinansowanie oraz projektów. Wszystkie podejrzenia nadużyć finansowych zgłaszane są do IZ RPO WK-P zgodnie z procedurą 12.1 i 12.4.

Lista sygnałów ostrzegawczych została opracowana przez IZ RPO WK-P i nie stanowi katalogu zamkniętego. W stosownych przypadkach IP WUP zgłosi do IZ RPO WK-P potrzebę uzupełnienia rejestru sygnałów ostrzegawczych.

Pierwsze ustalenie administracyjne lub sądowe (PACA) - to pierwsza pisemna ocena dokonana przez właściwy organ administracyjny lub sądowy, stwierdzająca, na podstawie konkretnych faktów istnienie nieprawidłowości, bez uszczerbku dla możliwości późniejszej zmiany lub cofnięcia tego twierdzenia w następstwie ustaleń dokonanych w trakcie postępowania administracyjnego lub sądowego.

Następujące dokumenty mogą pełnić funkcję pierwszego ustalenia administracyjnego lub sądowego:

- wynik kontroli lub inny dokument kończący kontrolę lub audyt,
- decyzja o odrzuceniu wniosku o dofinansowanie,
- decyzja o odmowie podpisania umowy o dofinansowanie,
- decyzja o odmowie refundacji wydatków,
- decyzja o odmowie rozliczenia wydatków w ramach wypłaconej zaliczki,
- decyzja o rozwiązaniu umowy o dofinansowanie,
- decyzja o zmniejszeniu dofinansowania,
- decyzja o zwrocie nienależnie wypłaconego dofinansowania,
- raport końcowy instytucji UE (np. KE, OLAF) z kontroli, misji lub dochodzenia administracyjnego stwierdzającego nieprawidłowość,
- inny dokument z mocą urzędową, sporządzony w procesie zarządzania i kontroli środków UE, stwierdzający wystąpienie nieprawidłowości,
- postanowienie o wszczęciu postępowania przez organy ścigania,
- orzeczenie sądu.

Powyższy katalog ma charakter pomocniczy, jest zbiorem otwartym, co oznacza że inne dokumenty, niezawarte w tym zestawieniu, mogą również pełnić funkcję pierwszego ustalenia administracyjnego lub sądowego.

Źródła informacji o nieprawidłowościach

- 1) Wszelkie kontrole prowadzone przez następujące podmioty:
 - a) instytucje systemu wdrażania RPO WK-P tj.: IZ RPO WK-P i IP WUP prowadzące odpowiednio kontrole projektów (w tym m.in. weryfikacje wydatków, kontrole projektów na miejscu) lub kontrole systemowe w instytucjach;
 - b) instytucje funkcjonujące w obszarze systemu wdrażania funduszy polityki spójności: IA, KE, ETO oraz OLAF;
 - c) instytucje spoza systemu wdrażania funduszy polityki spójności, takie jak UZP, NIK, CBA, RIO czy rzeczników dyscypliny finansów publicznych;
- 2) Zawiadomienia przekazane do WUP w Toruniu przez organy ścigania, informacje w mediach i zawiadomienia przekazywane przez podmioty prywatne (w tym anonimowe).

Stwierdzanie nieprawidłowości

Sposób postępowania z nieprawidłowymi wydatkami uzależniony jest od momentu ich stwierdzenia:

- a) stwierdzenie nieprawidłowości przed podpisaniem umowy o dofinansowanie projektu
- b) stwierdzenie nieprawidłowości przed zatwierdzeniem wniosku beneficjenta o płatność oraz
- c) stwierdzenie nieprawidłowości po zatwierdzeniu wniosku beneficjenta o płatność.

Z punktu widzenia rozliczeń z Komisją decydującym czynnikiem jest moment stwierdzenia nieprawidłowości. Jeśli nieprawidłowość została stwierdzona i skorygowana przed certyfikowaniem wydatków do KE/ przed przekazaniem wniosku o płatność do KE, to nałożona

korekta nie ma wpływu na rozliczenia z Komisją. Natomiast w przypadku stwierdzenia nieprawidłowości po certyfikowaniu nieprawidłowego wydatku do KE, należy:

- a) wycofać środki poprzez pomniejszenie pierwszego możliwego wniosku o płatność przekazywanego do KE – windykacja następuje najczęściej po pomniejszeniu, lub
- b) poddać środki procedurze odzyskiwania – pomniejszenie następuje dopiero po odzyskaniu środków.

Korektę finansową należy odnotować w zestawieniu wydatków dla roku obrachunkowego, w którym podjęto decyzję o anulowaniu wkładu UE dla projektu.

Zgłaszanie nieprawidłowości

Państwo członkowskie zobowiązane jest do informowania KE o stwierdzonych nieprawidłowościach w następujących przypadkach:

- a) nieprawidłowość była przedmiotem pierwszego ustalenia administracyjnego lub sądowego i wkład z funduszy polityki spójności w ramach danej nieprawidłowości przekracza 10 tys. euro,
- b) nieprawidłowość może mieć następstwa wykraczające poza terytorium Polski – przypadki takie lub podejrzenie ich wystąpienia należy niezwłocznie zgłosić Komisji, wskazując inne państwa członkowskie, których dotyczy nieprawidłowość, niezależnie od jej wymiaru finansowego (przypadek szczególny),
- c) KE przedstawiła pisemny wniosek o informację w odniesieniu do danej nieprawidłowości lub grupy nieprawidłowości.

Zgodnie z dokumentem *Realizacja obowiązku informowania KE o nieprawidłowościach stwierdzonych w ramach wykorzystania funduszy UE* dopuszcza się możliwość sporządzenia łącznego zgłoszenia dla nieprawidłowości stwierdzonych w danym kwartale, pomiędzy którymi występuje współzależność, przy zastrzeżeniu spełnienia zasadniczych wymogów określonych ww. dokumencie. Dotyczy to wyłącznie przypadków podlegających zgłoszeniu przez jedną instytucję inicjującą.

Państwo członkowskie informuje również o istotnych faktach dotyczących przebiegu prowadzonych postępowań, zgodnie z procedurami wskazanymi w dokumencie *Realizacja obowiązku informowania KE o nieprawidłowościach stwierdzonych w ramach wykorzystania funduszy UE*.

W przepisie art. 122 ust. 2 rozporządzenia ogólnego określono wyjątki od konieczności zgłaszania nieprawidłowości bez względu na kwotę wkładu z funduszy. Państwa członkowskie nie powiadamiają Komisji o nieprawidłowościach w następujących przypadkach:

- a) gdy nieprawidłowość polega jedynie na niewykonaniu, w całości lub w części, operacji objętej dofinansowanym programem operacyjnym z powodu upadłości beneficjenta;
- b) zgłoszonych dobrowolnie przez beneficjenta instytucji zarządzającej lub instytucji certyfikującej, zanim którakolwiek z tych instytucji wykryje nieprawidłowość, zarówno przed wypłaceniem wkładu publicznego, jak i po nim;
- c) które zostały wykryte i skorygowane przez instytucję zarządzającą lub instytucję certyfikującą zanim stosowne wydatki włączono do wniosku o płatność przedkładanego Komisji.

We wszystkich innych przypadkach, w szczególności poprzedzających upadłość, lub w przypadkach, gdy podejrzewa się nadużycie finansowe, wykryte nieprawidłowości oraz związane z nimi środki zapobiegawcze i korygujące zgłasza się Komisji.

Zgłaszanie nieprawidłowości odbywa się zgodnie z dokumentem Realizacja obowiązku informowania KE o nieprawidłowościach stwierdzonych w ramach wykorzystania funduszy UE oraz zapisami rozdziału 12 IW IP WUP.

Jeżeli kwoty nienależnie wypłacone beneficjentowi nie mogą być odzyskane i jest to wynikiem błędu lub zaniedbania ze strony państwa członkowskiego, dane państwo członkowskie jest odpowiedzialne za zwrot takiej kwoty do budżetu Unii. Państwa członkowskie mogą podjąć decyzję o nieodzyskiwaniu nienależnie wypłaconej kwoty jeżeli kwota, która ma zostać odzyskana od beneficjenta nie przekracza – bez odsetek – 250 EUR tytułem wkładu z funduszy polityki spójności w roku obrachunkowym. Jeżeli zestawienie wydatków nie zostało przekazane do KE istnieje obowiązek odzyskiwania kwot nawet poniżej 250 EUR.

Skutki stwierdzenia nieprawidłowości

Popęlnienie nieprawidłowości przez beneficjenta może wiązać się następującymi konsekwencjami:

- a) zwrotem środków otrzymanych na realizację projektu wraz z odsetkami – zwrot następuje zawsze, gdy na beneficjenta nałożona zostanie korekta finansowa oraz gdy zajdą przesłanki określone w art. 207 ust 1 ustawy o finansach publicznych. Należy przy tym pamiętać, że nałożenie korekty finansowej, o której mowa poniżej wiąże się z koniecznością zwrotu środków pochodzących z budżetu UE, natomiast wystąpienie przesłanek, o których mowa w art. 207 ust. 1 ustawy o finansach publicznych, implikuje zwrot zarówno unijnej, jak i krajowej części dofinansowania;
- b) rozwiązaniem umowy o dofinansowanie projektu – zgodnie z warunkami określonymi w umowie o dofinansowanie;
- c) wykluczeniem z prawa otrzymania dofinansowania na okres trzech lat zgodnie z art. 207 ust. 5 ustawy o finansach publicznych – jeżeli wystąpi jedna z przesłanek określonych w art. 207 ust. 4 ustawy o finansach publicznych;
- d) pozbawieniem, ograniczeniem wolności lub grzywną – jeżeli nieprawidłowość wiąże się z popełnieniem przestępstwa, o którym mowa w ustawie z dnia 6 czerwca 1997 r. – Kodeks karny (Dz. U. z 2020 r. poz. 1444 z późn. zm.);
- e) pozbawieniem, ograniczeniem wolności lub grzywną – z tytułu popełnienia przestępstwa skarbowego lub grzywną z tytułu popełnienia wykroczenia skarbowego, o których mowa w ustawie z dnia 10 września 1999 r. – Kodeks karny skarbowy (Dz. U. z 2021 poz. 408);
- f) zakazem pełnienia funkcji związanych z dysponowaniem środkami publicznymi, karą pieniężną, naganą, upomnieniem – jeżeli nieprawidłowość wiąże się z którymś z naruszeń dyscypliny finansów publicznych, określonych w ustawie z dnia 17 grudnia 2004 r. o odpowiedzialności za naruszenie dyscypliny finansów publicznych (Dz. U. z 2021 r. poz. 289).

W stosownych przypadkach sporządzenie:

- zgłoszenia beneficjenta do rejestru podmiotów wykluczonych;
- zawiadomienia do organów ścigania (w tym policji, Prokuratury, CBA);
- zawiadomienia do rzecznika dyscypliny finansów publicznych.

Obliczanie wysokości korekty finansowej

W niniejszym zakresie obowiązują Wytyczne w zakresie sposobu korygowania i odzyskiwania nieprawidłowych wydatków oraz zgłaszania nieprawidłowości w ramach programów operacyjnych polityki spójności na lata 2014-2020.

W przypadku stwierdzenia nieprawidłowości po zatwierdzeniu wniosku o płatność, zachodzi konieczność nałożenia korekty finansowej na wydatki w ramach projektu. Wiąże się to z obniżeniem całkowitej kwoty współfinansowania UE dla danego projektu o kwotę nałożonej korekty. W takiej sytuacji Beneficjent w miejsce nieprawidłowych wydatków nie ma już możliwości przedstawienia do współfinansowania innych wydatków kwalifikowalnych, nieobarczonych błędem. Kwota, o jaką obniżone zostało współfinansowanie UE dla danego projektu, może zostać przeznaczona na współfinansowania UE innego projektu w ramach tego samego programu.

Kwota korekty powinna być równa kwocie nieprawidłowo poniesionego wydatku w wysokości odpowiadającej wartości wkładu z budżetu UE. Wysokość korekty należy obliczyć według następującego wzoru:

$$W_K = N_w * W_\$$$

gdzie:

W_K – wartość korekty finansowej,

N_w – nieprawidłowy wydatek,

$W_\$$ – wartość współfinansowania UE określona procentowo (stopa współfinansowania).

Odmienną kwestią od samego naliczania korekty finansowej jest wezwanie do zwrotu otrzymanego dofinansowania. Odbywa się ono bowiem na podstawie art. 207 ustawy o finansach publicznych i dotyczy wyłącznie kwoty dofinansowania. W związku z powyższym, odsetki naliczane będą od kwoty dofinansowania (tj. z pomniejszeniem kwoty wydatków o wkład własny).

W większości przypadków określenie wysokości korekty w powyższy sposób jest możliwe. Występuje też jednak wiele sytuacji, w szczególności w obszarze zamówień, gdy precyzyjne określenie wysokości nieprawidłowych wydatków nie jest możliwe. Wówczas, kierując się ogólną zasadą sformułowaną w art. 143 rozporządzenia ogólnego, należy zastosować korektę w wysokości proporcjonalnej do charakteru i wagi popełnionej nieprawidłowości, uwzględniając przy tym straty poniesione przez fundusze polityki spójności. W przypadku, gdy tego rodzaju nieprawidłowość dotyczy zamówień, należy zastosować stawkę procentową korekty określoną w taryfikatorze, pamiętając o konieczności uwzględnienia stopy współfinansowania UE dla projektu. W takiej sytuacji korekta nakładana jest na całość wydatków kwalifikowalnych dotyczących zamówienia dotkniętego nieprawidłowością i należy określić ją w następujący sposób:

$$W_K = W_{KW} * W_\$ * W\%$$

gdzie:

W_K – wartość korekty finansowej,

W_{KW} – wartość faktycznie poniesionych wydatków kwalifikowalnych w zamówieniu,

$W_\$$ – wartość współfinansowania UE określona procentowo (stopa współfinansowania),

$W\%$ - stawka procentowa korekty określona w taryfikatorze.

W przypadku wykorzystania do wyliczenia korekty finansowej wzoru określonego w Rozporządzeniu Ministra Rozwoju z dnia 29 stycznia 2016 r. w sprawie warunków obniżania wartości korekt finansowych oraz wydatków poniesionych nieprawidłowo związanych z

udzielaniem zamówień (Dz. U. z 2018 r., poz. 971 z późn. zm.), wartość współfinansowania UE określona procentowo (tj. Wś) powinna zostać powiększona o wartość współfinansowania krajowego dotyczącego danego zamówienia.

Inną sytuacją, gdy należy zastosować korektę proporcjonalną, jest np. nieprawidłowość polegająca na niezachowaniu trwałości projektu. Wówczas podstawą wymierzenia korekty jest 100% wartości wydatków kwalifikowalnych, a korektę należy nałożyć proporcjonalnie do okresu, przez który trwałość projektu nie została zachowana.

Odsetki

Naliczanie odsetek

Odsetki naliczane są od:

- 1) zwrotów środków wykorzystanych niezgodnie z przeznaczeniem, wykorzystanych z naruszeniem procedur właściwych dla realizacji wydatków w ramach danego programu lub projektu, pobranych nienależnie lub w nadmiernej wysokości (zgodnie z art. 207 ustawy o finansach publicznych),
- 2) środków pozostałych do rozliczenia przekazanych w ramach zaliczki (zgodnie z art. 189 ust. 3 ustawy o finansach publicznych),
- 3) środków z tytułu kar umownych, opłat rezygnacyjnych, wadiów oraz pozostałych dochodów lub przychodów powstałych w związku z realizacją projektu (jeśli dotyczy).

W części odpowiadającej finansowaniu z budżetu środków europejskich, jak i z budżetu państwa, odsetki są przekazywane przez beneficjenta na rachunek IP WUP na podstawie wezwania do zwrotu.

Naliczanie odsetek z tytułu art. 207 ustawy o finansach publicznych

- Zgodnie z art. 207 ustawy o finansach publicznych, środki przeznaczone na realizację RPOWK-P, wykorzystane w sposób nieprawidłowy, podlegają zwrotowi wraz z odsetkami w wysokości określonej jak dla zaległości podatkowych, liczonymi od dnia przekazania środków, tj. od dnia obciążenia rachunku WUP. Procedura odzyskiwania środków określona w art. 207 może polegać także na pomniejszeniu kolejnych płatności na rzecz beneficjenta, o ile taka możliwość istnieje. Ostatnim dniem, za który należy obliczyć odsetki, jest z zastrzeżeniem zapisów dotyczących zaliczek, dzień zwrotu środków, tj. dzień obciążenia rachunku beneficjenta lub dzień wpływu do WUP pisemnej zgody na pomniejszenie kolejnych płatności.

W przypadku, gdy wydawana jest decyzja o zwrocie środków (zgodnie z Roz. 18.3), beneficjent powinien zwrócić wskazaną kwotę wraz z odsetkami obliczonymi w wysokości jak dla zaległości podatkowych w terminie 14 dni od dnia doręczenia ostatecznej decyzji, na wskazany w tej decyzji rachunek bankowy.

Naliczanie i odzyskiwanie odsetek z tytułu art. 189 ust. 3 ustawy o finansach publicznych

Zgodnie z art. 189 ust. 3 ustawy o finansach publicznych, w przypadku niezłożenia wniosku o płatność na kwotę lub w terminie 14 dni od dnia upływu terminu, określonego przez beneficjenta w zaakceptowanym harmonogramie płatności, od środków pozostałych do rozliczenia przekazanych w ramach zaliczki, naliczane będą odsetki jak dla zaległości podatkowych, liczone od dnia przekazania środków do dnia złożenia wniosku o płatność rozliczającego dany wydatek, przy czym za dzień:

- przekazania środków uznaje się dzień wypłaty środków przez IP WUP na rzecz beneficjenta, tj. dzień obciążenia rachunku bankowego instytucji wypłacającej środki na rzecz beneficjenta;

- złożenia wniosku o płatność uznaje się termin przekazania go do IP WUP poprzez SL2014 lub w przypadku, gdy z powodów technicznych nie jest możliwe złożenie dokumentów za pośrednictwem SL2014, nadanie przedmiotowego dokumentu w placówce pocztowej operatora publicznego (poprzez operatora publicznego należy rozumieć operatora, którego usługi są powszechnie dostępne na rynku, tym samym pojęcia operatora nie należy rozumieć jedynie jako Poczty Polskiej, zgodnie z zapisami ustawy z dnia 23 listopada 2012 r. Prawo pocztowe (Dz. U. z 2020 r. poz. 1041 z późn. zm.), przy czym jeżeli termin złożenia wniosku o płatność przypadłaby w dzień wolny od pracy wówczas uznaje się, że wniosek o płatność jest złożony terminowo, jeśli zostanie nadany w pierwszym dniu roboczym przypadającym po dniu wolnym od pracy.

W przypadku naliczania odsetek zgodnie z art. 189 ust. 3 ustawy o finansach publicznych za złożenie wniosku po terminie odsetki nalicza się od dnia przekazania ostatniej transzy, którą beneficjent otrzymał w okresie do ostatniego dnia okresu rozliczeniowego obejmującego wniosek o płatność.

Przepisów art. 189 ust. 3 ustawy o finansach publicznych nie stosuje się do projektów rozliczanych w całości albo w części na podstawie art. 67 ust. 1 lit b-d rozporządzenia ogólnego tj. rozliczanych metodami uproszczonymi (patrz: art. 189 ust. 3f ustawy o finansach publicznych).

Za złożenie wniosku o płatność na kwotę i w terminie uznaje się złożenie wniosku o płatność wnioskującego o kolejną transzę zaliczki lub wniosku o płatność końcową (tj. każdego wniosku, poza wnioskiem, który zgodnie z harmonogramem płatności nie przewiduje wnioskowania o kolejną transzę zaliczki):

- na kwotę pozwalającą na kumulatywne rozliczenie co najmniej 70% zaliczek otrzymanych do końca danego okresu rozliczeniowego (tj. ostatniego dnia danego okresu, przy czym zwrot środków przez beneficjenta przed upływem okresu rozliczeniowego jest uwzględniany przy wyliczaniu co najmniej 70% otrzymanych zaliczek), oraz
- w terminie 14 dni od dnia upływu terminu wynikającego z zaakceptowanego harmonogramu płatności.

W przypadku, gdy zaliczka nie została rozliczona w terminie lub/i w odpowiedniej kwocie, IP WUP nalicza odsetki jak dla zaległości podatkowych według następujących zasad:

- wniosek rozliczający zaliczkę został złożony w terminie, ale na kwotę nierozliczającą 70% zaliczek otrzymanych do końca danego okresu rozliczeniowego i nie dokonano zwrotu niewykorzystanej kwoty – odsetki od kwoty nierozliczonej naliczane są od dnia przekazania zaliczki na rachunek beneficjenta do dnia złożenia wniosku o płatność (z uwzględnieniem wydatków wykazanych w złożonym wniosku o płatność);
- wniosek rozliczający zaliczkę został złożony po terminie 14 dni od dnia upływu terminu wskazanego przez beneficjenta w zaakceptowanym harmonogramie płatności – odsetki od kwoty nierozliczonej (w stosunku do 70% zaliczek przekazanych do końca danego okresu rozliczeniowego) są naliczane od dnia przekazania zaliczki na rachunek beneficjenta do dnia złożenia wniosku rozliczającego zaliczkę (bez uwzględnienia wydatków wykazanych w złożonym wniosku o płatność).

Informacja o konieczności naliczenia odsetek zgodnie z art. 189 ust. 3 ustawy o finansach publicznych i ich wysokość przekazywana jest beneficjentowi w Informacji o pozytywnej/negatywnej weryfikacji wniosku o płatność zatwierdzającej dany wniosek.

W takim przypadku beneficjent zostanie wezwany zgodnie z art. 189 ust. 3a ustawy o finansach publicznych do zapłaty odsetek lub wyrażenia zgody na pomniejszenie kolejnych płatności, w terminie 14 dni od dnia doręczenia wezwania.

Po bezskutecznym upływie ww. terminu, IP WUP wydaje decyzję, o której mowa w art. 189 ust. 3b ustawy o finansach publicznych. Obliczając odsetki należy pamiętać, że zgodnie z art. 63 §1 Ordynacji podatkowej kwotę odsetek należy zaokrąglić do pełnych złotych w ten sposób, że końcówki kwot wynoszące mniej niż 50 groszy pomija się, a końcówki kwot wynoszące 50 i więcej groszy podwyższa się do pełnych złotych.

Zgodnie z art. 54 §1 pkt 5 Ordynacji podatkowej odsetek za zwłokę nie nalicza się, jeżeli ich wysokość nie przekraczałyby trzykrotnej wartości opłaty pobieranej przez operatora wyznaczonego w rozumieniu ustawy z dnia 23 listopada 2012 r. - Prawo pocztowe (Dz. U. z 2020 r. poz. 1041 z późn. zm.), za traktowanie przesyłki listowej jako przesyłki poleconej.

Dodatkowo, zgodnie z art. 55 §2 Ordynacji podatkowej, jeżeli dokonana wpłata nie pokrywa kwoty zaległości podatkowej wraz z odsetkami za zwłokę, wpłatę tę zalicza się proporcjonalnie na poczet kwoty zaległości podatkowej oraz kwoty odsetek za zwłokę w stosunku, w jakim, w dniu wpłaty, pozostaje kwota zaległości podatkowej do kwoty odsetek za zwłokę.

18.1.1 Weryfikacja i rejestracja nieprawidłowości

Jednostki zaangażowane: Wydział Wdrażania RPO/ Wydział ds. Kontroli/ Dyrektor WUP/ Wicedyrektor ds. Rynku Pracy/ Wicedyrektor ds. Poradnictwa Zawodowego i Pośrednictwa Pracy /Wydziału Obsługi Budżetu i Funduszy/ Beneficjent/ podmioty uprawnione do przeprowadzania kontroli projektu		
Komórka organizacyjna odpowiedzialna za realizację zadania: Wydział ds. Kontroli/ Wydział Wdrażania RPO		
Lp	Osoba wykonująca działanie	Działanie
1.	Pracownik Wydziału ds. Kontroli/ Stanowisko ds. Projektów	<p>Stwierdzenie wystąpienia nieprawidłowości lub uzasadnione podejrzenie wystąpienia nieprawidłowości w trakcie przeprowadzonych czynności kontrolnych.</p> <p>Podejrzenie wystąpienia nieprawidłowości może być stwierdzone m. in.:</p> <ul style="list-style-type: none"> - w trakcie weryfikacji wniosku o płatność, -w trakcie kontroli projektu na miejscu, - w związku z informacją od innych podmiotów zewnętrznych (w tym osób fizycznych). <p>Stwierdzenie podejrzenia wystąpienia nieprawidłowości jest odnotowywane pisemnie np. w formie notatki służbowej/pisma/w informacji o wynikach weryfikacji wniosku o płatność/w Informacji pokontrolnej. Ponadto może wynikać z informacji otrzymanych od innych podmiotów zewnętrznych. Każdorazowo podmiot zgłaszający podejrzenie wystąpienia nieprawidłowości</p>

		<p>jest informowany przez IP WUP o podjęciu działań wyjaśniających.</p> <p>W przypadku nieprawidłowości stwierdzonej podczas czynności kontrolnych przez pracowników WUP, momentem stwierdzenia nieprawidłowości jest m. in. fakt uznania Informacji pokontrolnej za ostateczną, data informacji o pozytywnej weryfikacji wniosku o płatność, data pisma stwierdzającego wystąpienie nieprawidłowości - taki dokument stanowi jednocześnie pierwsze ustalenie administracyjne lub sądowe.</p> <p>W przypadku nieprawidłowości stwierdzonych we wniosku o płatność przed jego zatwierdzeniem (także w wyniku przeprowadzonej kontroli projektu), następuje pomniejszenie wartości wydatków kwalifikowalnych ujętych we wniosku o płatność o całkowitą kwotę wydatków nieprawidłowych. Pomniejszenie wartości wydatków kwalifikowalnych następuje w informacji o pozytywnej weryfikacji wniosku o płatność.</p> <p>Uwaga: środki nieprawidłowo wydatkowane w ramach projektu lecz niestanowiące naruszenia prawa unijnego lub prawa krajowego dotyczącego stosowania prawa unijnego, wynikającego z działania lub zaniechania podmiotu gospodarczego zaangażowanego we wdrażanie funduszy polityki spójności, które ma lub może mieć szkodliwy wpływ na budżet Unii poprzez obciążenie budżetu Unii nieuzasadnionym wydatkiem nie stanowią nieprawidłowości (np. środki FP należne od uczestnika projektu PUP w związku z zakwestionowaniem określonych wydatków rozliczonych w ramach projektu).</p>
2.	Pracownik Wydziału ds. Kontroli/ Stanowisko ds. Projektów	<p>W przypadku wpłynięcia do IP WUP informacji o stwierdzonej nieprawidłowości lub podejrzeniu wystąpienia nieprawidłowości (w tym od instytucji lub podmiotu zewnętrznego) dokonywana jest jej analiza.</p> <p>W przypadku, gdy ww. informacją jest:</p> <ul style="list-style-type: none"> - wynik kontroli lub inny dokument kończący kontrolę/ audyt; - dokument sporządzony w wyniku weryfikacji dokumentacji; - notatka urzędowa lub służbowa; - inny dokument sporządzony w procesie zarządzania i kontroli środków z UE; - postanowienie o wszczęciu postępowania przez organy ścigania; - orzeczenia sądu, - sprawozdanie sporządzone przez ETO, OLAF lub KE <p>to taka informacja stanowi jednocześnie wstępne ustalenie administracyjne lub sądowe.</p> <p>W pozostałych przypadkach za datę wstępnego ustalenia administracyjnego należy uznać datę sporządzenia dokumentu potwierdzającego wystąpienie nieprawidłowości lub innego</p>

		<p>dokumentu sporządzonego w procesie zarządzania i kontroli środków z UE, stwierdzającego wystąpienie nieprawidłowości. Kwota nieprawidłowości nie musi zostać wskazana w zgłoszeniu inicjującym (w sytuacji gdy mamy do czynienia z podejrzeniem nadużycia finansowego), ponieważ zgłaszanie nieprawidłowości nie służy rozliczeniom, lecz jest źródłem informacji na potrzeby działań prewencyjnych i analizy statystycznej. Kiedy konkretna kwota nieprawidłowości zostanie określona, powinna zostać przekazana w zgłoszeniu uzupełniającym.</p> <p>W przypadku stwierdzenia, iż wykryta nieprawidłowość ma potencjalnie powtarzający się charakter (obejmuje większą liczbę projektów), niezwłocznie powiadomienie Kierownika Wydziału Wdrażania RPO/ Kierownika Wydziału ds. Kontroli, którzy indywidualnie rozpatrują każdy przypadek i po wnikliwej analizie podejmują stosowne działania.</p>
3.	Pracownik Wydziału ds. Kontroli/ Stanowisko ds. Projektów	<p>W przypadku uzasadnionego podejrzenia wystąpienia nieprawidłowości, sporządzenie:</p> <ul style="list-style-type: none"> - notatki służbowej dotyczącej podejrzenia wystąpienia nieprawidłowości (zał. 18.1.1-1), - pisma do beneficjenta z żądaniem wyjaśnień (jeśli dotyczy), - do Wydziału ds. Kontroli (w przypadku, gdy podejrzenie nieprawidłowości zostało stwierdzone przez Stanowisko ds. Projektów) – informacji z prośbą o przeprowadzenie kontroli (dotyczy przypadków, gdy kontrola jest konieczna do potwierdzenia nieprawidłowości), - pisma informującego beneficjenta o wstrzymaniu biegu terminu płatności w należycie uzasadnionych przypadkach (dotyczy wystąpienia podejrzenia nieprawidłowości w trakcie weryfikacji wniosku o płatność). <p>W przypadku, gdy podejrzenie wystąpienia nieprawidłowości zostanie stwierdzone przez Zespół ds. Projektów Pozakonkursowych/Wydział ds. Kontroli – przejście do pkt. 5.</p>
4.	Kierownik Oddziału ds. Projektów Konkursowych	<p>Weryfikacja:</p> <ul style="list-style-type: none"> - notatki służbowej dotyczącej podejrzenia wystąpienia nieprawidłowości, - pisma do beneficjenta z żądaniem wyjaśnień, - informacji z prośbą o przeprowadzenie kontroli, - pisma o wstrzymaniu biegu terminu płatności. <p>Jeśli TAK – akceptacja. Jeśli NIE – pkt 3.</p>
5.	Kierownik Wydziału Wdrażania RPO/Kierownik Wydziału ds. Kontroli	<p>Weryfikacja:</p> <ul style="list-style-type: none"> - notatki służbowej dotyczącej podejrzenia wystąpienia nieprawidłowości, - pisma do beneficjenta z żądaniem wyjaśnień, - przez Kierownika Wydziału Wdrażania RPO informacji o konieczności przeprowadzenia kontroli,

		<p>- pisma o wstrzymaniu biegu terminu płatności.</p> <p>Jeśli TAK – akceptacja pisma do beneficjenta z żądaniem wyjaśnień i/lub pisma o wstrzymaniu biegu terminu płatności, zatwierdzenie notatki służbowej dotyczącej podejrzenia wystąpienia nieprawidłowości, informacji o konieczności przeprowadzenia kontroli.</p> <p>Jeśli NIE – pkt 3.</p>
6.	Wicedyrektor ds. Rynku Pracy / Wicedyrektor ds. Poradnictwa Zawodowego i Pośrednictwa Pracy	<p>Weryfikacja:</p> <p>- pisma do beneficjenta z żądaniem wyjaśnień, - pisma o wstrzymaniu biegu terminu płatności.</p> <p>Jeśli TAK – akceptacja. Jeśli NIE – pkt 3.</p>
7.	Dyrektor WUP	<p>Weryfikacja:</p> <p>- pisma do beneficjenta z żądaniem wyjaśnień, - pisma o wstrzymaniu biegu terminu płatności.</p> <p>Jeśli TAK – zatwierdzenie. Jeśli NIE – pkt 3.</p>
8.	Pracownik Wydziału ds. Kontroli/ Stanowisko ds. Projektów	<p>Przekazanie:</p> <ul style="list-style-type: none"> • beneficjentowi – pisma z żądaniem wyjaśnień/pisma o wstrzymaniu biegu terminu płatności, • do Wydziału ds. Kontroli – informacji z prośbą o przeprowadzenie kontroli i/lub kopii notatki służbowej dotyczącej podejrzenia wystąpienia nieprawidłowości (jeśli dotyczy nieprawidłowości podlegającej natychmiastowemu zgłoszeniu do KE), • do Wydziału Wdrażania RPO - kopii notatki służbowej dotyczącej podejrzenia wystąpienia nieprawidłowości (notatkę otrzymuje Stanowisko ds. Projektów oraz jeżeli podejrzenie wystąpienia nieprawidłowości ma wpływ na wydatki dotychczas zatwierdzone we wnioskach o płatność kopię notatki otrzymuje Stanowisko ds. Wdrażania i Monitorowania).
9.	Pracownik Wydziału ds. Kontroli/ Stanowisko ds. Projektów	<p>Po wpłynięciu wyjaśnień od beneficjenta bądź informacji o wynikach kontroli, dokonanie analizy informacji.</p> <p>W przypadku wystąpienia nieprawidłowości Pracownik Wydziału ds. Kontroli/Stanowisko ds. Projektów w porozumieniu z pracownikiem Wydziału ds. Kontroli wypełnia <i>Listę sprawdzającą do nieprawidłowości</i> (zał. 18.1.1 – 2).</p>
10	Pracownik Wydziału ds. Kontroli/ Stanowisko ds. Projektów	<p>W przypadku, gdy podejrzenie nieprawidłowości</p> <p>a) nie zostanie potwierdzone, sporządzenie:</p> <ul style="list-style-type: none"> - notatki służbowej o odrzuceniu podejrzenia wystąpienia nieprawidłowości (zał. 18.1.1-3), - pisma informującego instytucję/podmiot, który zgłosił podejrzenie nieprawidłowości oraz beneficjenta o stanowisku IP WUP (o ile zachodzi taka konieczność), <p>b) zostanie potwierdzone, sporządzenie:</p>

		<p>- notatki służbowej potwierdzającej wystąpienie nieprawidłowości (zał. 18.1.1-4),</p> <p>- pisma informującego instytucję/podmiot, który zgłosił podejrzenie nieprawidłowości oraz beneficjenta o stanowisku IP WUP (o ile zachodzi taka konieczność).</p> <p>W przypadku Zespołu ds. Projektów Pozakonkursowych/Wydziału ds. Kontroli – przejście do pkt 12.</p>
11	Kierownik Oddziału ds. Projektów Konkursowych	<p>Weryfikacja:</p> <p>- notatki służbowej,</p> <p>- pisma informującego instytucję/podmiot który zgłosił podejrzenie nieprawidłowości oraz beneficjenta o stanowisku IP WUP.</p> <p>Jeśli TAK – akceptacja. Jeśli NIE – pkt 10.</p>
12	Kierownik Wydziału Wdrażania RPO/Kierownik Wydziału ds. Kontroli	<p>Weryfikacja:</p> <p>- notatki służbowej,</p> <p>- pisma informującego instytucję/podmiot który zgłosił podejrzenie nieprawidłowości oraz beneficjenta o stanowisku IP WUP.</p> <p>Jeśli TAK – akceptacja pisma informującego instytucję/podmiot, który zgłosił podejrzenie nieprawidłowości oraz beneficjenta o stanowisku IP WUP, zatwierdzenie notatki służbowej. Jeśli NIE – pkt 10.</p>
13	Wicedyrektor ds. Rynku Pracy / Wicedyrektor ds. Poradnictwa Zawodowego i Pośrednictwa Pracy	<p>Weryfikacja:</p> <p>- pisma informującego instytucję/podmiot, który zgłosił podejrzenie nieprawidłowości oraz beneficjenta o stanowisku IP WUP.</p> <p>Jeśli TAK – akceptacja Jeśli NIE pkt 10.</p>
14	Dyrektor WUP	<p>Weryfikacja:</p> <p>- pisma informującego instytucję/podmiot, który zgłosił podejrzenie nieprawidłowości oraz beneficjenta o stanowisku IP WUP.</p> <p>Jeśli TAK – zatwierdzenie. Jeśli NIE – pkt 10.</p>
15	Pracownik Wydziału ds. Kontroli/ Stanowisko ds. Projektów	<p>Przekazanie:</p> <p>- do Wydziału Wdrażania RPO - kopii notatki służbowej (notatkę otrzymuje Stanowisko ds. Projektów oraz jeżeli podejrzenie wystąpienia nieprawidłowości miało wpływ na wydatki dotychczas zatwierdzone we wnioskach o płatność kopię notatki otrzymuje Stanowisko ds. Wdrażania i Monitorowania).</p> <p>- do Wydziału ds. Kontroli kopii notatki służbowej potwierdzającej wystąpienie nieprawidłowości celem</p>

		ostatecznego zakwalifikowania nieprawidłowości do odpowiedniej kategorii bądź kopii notatki służbowej dotyczącej odrzucenia wystąpienia nieprawidłowości (jeżeli Wydział ds. Kontroli został wcześniej poinformowany o nieprawidłowości podlegającej natychmiastowemu zgłoszeniu do KE), - instytucji/podmiotowi, który zgłosił podejrzenie nieprawidłowości oraz beneficjentowi pisma informującego o stanowisku IP WUP (o ile zachodzi taka konieczność).
16	Pracownik Wydziału ds. Kontroli	Raportowanie nieprawidłowości, zgodnie z procedurą 12.1.
17	Pracownik Wydziału ds. Kontroli/ Stanowisko ds. Projektów	W przypadku potwierdzenia wystąpienia nieprawidłowości sporządzenie wezwania do zwrotu środków lub wyrażenia zgody na pomniejszenie płatności, wysłanie go do beneficjenta (zgodnie z procedurą 18.3) oraz przekazanie kopii wezwania do Wydziału Obsługi Budżetu i Funduszy (w przypadku projektów konkursowych) i Wydziału Wdrażania RPO (w przypadku gdy nieprawidłowość została stwierdzona przez Pracownika Wydziału ds. Kontroli).
18	Stanowisko ds. Projektów	Wprowadzenie nieprawidłowości do Rejestru obciążeń na projekcie w SL2014. W przypadku, gdy nieprawidłowość została stwierdzona przez pracownika Wydziału ds. Kontroli, pracownik na Stanowisku ds. Projektów wprowadza dane po otrzymaniu od Wydziału ds. Kontroli kopii wezwania oraz niezbędnych informacji pozwalających wypełnić wszystkie pola w module Karta Obciążeń na projekcie w SL2014. Poprawność wprowadzenia danych do SL 2014 jest weryfikowana przez drugiego pracownika na Stanowisku ds. Projektów.
19	Stanowisko ds. Projektów/ Pracownik Wydziału ds. Kontroli	Podjęcie, stosownie do rodzaju nieprawidłowości, następujących działań naprawczych: 1. gdy nieprawidłowość dotyczy etapu przed podpisaniem umowy o dofinansowanie – zastosowanie zapisów pkt. 3 procedury 15.1; 2. gdy nieprawidłowość dotyczy niezatwierdzonego wniosku o płatność – zastosowanie zapisów procedury 16.1; 3. gdy nieprawidłowość została stwierdzona przed złożeniem przez beneficjenta wniosku o płatność, np. w trakcie kontroli na miejscu, nieprawidłowy wydatek nie może być wskazany we wniosku o płatność jako kwalifikowalny, z zastrzeżeniem, że w przypadku, gdy nieprawidłowość dotyczy zamówienia przeprowadzonego z naruszeniem prawa lub warunków wynikających z umowy o dofinansowanie projektu, beneficjent, w zależności od charakteru i wagi naruszenia, może być uprawniony do częściowego zrefundowania wydatków poniesionych w związku z postępowaniem

		<p>obciążonym nieprawidłowością. W takim przypadku IP WUP informuje beneficjenta o konieczności ujęcia we wniosku o płatność wydatków kwalifikowalnych pomniejszonych o kwotę, jaka wynikałaby z konieczności nałożenia korekty zgodnie z taryfikatorem. Również w przypadku, gdy wydatek nie dotyczy obszaru zamówień a został poniesiony z naruszeniem przepisów lub zasad wdrażania funduszy UE i jego niekwalifikowalność jest tylko częściowa, kwota wydatku kwalifikowalnego, którą beneficjent deklaruje we wniosku o płatność, ulega proporcjonalnemu obniżeniu;</p> <p>4. w przypadkach, gdy nieprawidłowość została stwierdzona po zatwierdzeniu wniosku o płatność, nakładana jest korekta finansowa na wydatki w ramach projektu, zgodnie ze wzorami i zasadami wskazanymi w podrozdziale 18.1 - Obliczanie wysokości korekty finansowej. Wiąże się to z obniżeniem całkowitej kwoty współfinansowania UE dla danego projektu o kwotę nałożonej korekty.</p> <p>Ponadto stwierdzenie nieprawidłowości może wiązać się ze skutkami wskazanymi w podrozdziale 18.1 - Skutki stwierdzenia nieprawidłowości.</p>
20	Pracownik Wydziału ds. Kontroli/Stnowisko ds. Projektów/ Stanowisko ds. Wdrażania i Monitorowania Działania/Poddziałania	<p>W stosownych przypadkach sporządzenie:</p> <ul style="list-style-type: none"> - zgłoszenia beneficjenta do rejestru podmiotów wykluczonych, - zawiadomienia do rzecznika dyscypliny finansów publicznych.
21	Pracownik Wydziału ds. Kontroli/Stnowisko ds. Projektów	<p>Monitorowanie wykrytej nieprawidłowości do momentu jej usunięcia zgodnie z obowiązującymi wytycznymi.</p> <p>W przypadku nieprawidłowości podlegających zgłoszeniu do KE, informowanie w systemie IMS o działaniach następczych prowadzonych w związku z tą nieprawidłowością, zgodnie z procedurą 12.1 (jeśli dotyczy).</p>
22	Pracownik Wydziału ds. Kontroli/Stnowisko ds. Projektów	Archiwizacja dokumentacji procesu.
Termin wykonania czynności:		
Co do zasady czynności w ramach procedury powinny być dokonywane niezwłocznie, ale precyzyjne określenie terminu przeprowadzenia procedury jest niemożliwe ze względu na jej złożoność.		
Dokumenty stosowane w procesie/ załączniki:		
<ul style="list-style-type: none"> ➤ 18.1.1-1 Wzór notatki służbowej dotyczącej podejrzenia wystąpienia nieprawidłowości ➤ 18.1.1-2 Wzór listy sprawdzającej do nieprawidłowości 		

- 18.1.1-3 Wzór notatki służbowej dotyczącej odrzucenia podejrzenia wystąpienia nieprawidłowości
- 18.1.1-4 Wzór notatki służbowej dotyczącej wystąpienia nieprawidłowości
- Wytyczne w zakresie sposobu korygowania i odzyskiwania nieprawidłowych wydatków oraz zgłaszania nieprawidłowości w ramach programów operacyjnych polityki spójności na lata 2014-2020

18.2 Rejestrowanie informacji o kwotach podlegających zwrotowi

Jednostki zaangażowane:		
Wydział Wdrażania RPO/ Wydział ds. Kontroli		
Komórka organizacyjna odpowiedzialna za realizację zadania:		
Wydział Wdrażania RPO		
Lp	Osoba wykonująca działanie	Działanie
1.	Stanowisko ds. Projektów	<p>W przypadku wykrytych na każdym etapie realizacji projektu nieprawidłowości oraz kwot podlegających odzyskaniu i kwot odzyskanych oraz terminów ich odzyskiwania, a także wysokości odsetek itp., bieżące odnotowywanie w elektronicznym rejestrze oraz w SL2014 w rejestrze obciążeń na projekcie (w tym na podstawie informacji uzyskanych od Wydziału ds. Kontroli).</p> <p>IP WUP prowadzi rejestr kwot podlegających zwrotowi uwzględniający informacje na temat odzyskiwania kwot nieprawidłowo wydatkowanych (zał. 18.2-1). Rejestr kwot podlegających zwrotowi na projekcie zawiera informacje o faktycznie dokonanych zwrotach przez beneficjentów, w szczególności pozwala na gromadzenie informacji służących wypełnianiu tabel dotyczących odzyskiwania środków przekazywanych w ramach deklaracji wydatków oraz monitorowanie zwrotu środków.</p> <p>Poprawność wprowadzenia danych do rejestrów jest weryfikowana przez drugiego pracownika na Stanowisku ds. Projektów.</p>
2.	Stanowisko ds. Wdrażania i Monitorowania Działania/ Poddziałania	<p>Weryfikacja poprawności wprowadzania danych do rejestrów (co najmniej raz w miesiącu).</p> <p>Jeżeli w trakcie weryfikacji stwierdzone zostanie, iż dane zostały wprowadzone błędnie, poinformowanie o tym fakcie pracownika odpowiedzialnego za ich wprowadzenie, w celu dokonania przez niego korekty danych w rejestrze.</p>
3.	Stanowisko ds. Wdrażania i Monitorowania	<p>Weryfikacja poprawności wprowadzania danych do rejestrów (co najmniej raz w miesiącu).</p> <p>Jeżeli w trakcie weryfikacji stwierdzone zostanie, iż dane zostały wprowadzone błędnie, poinformowanie o tym fakcie pracownika na Stanowisku ds. Wdrażania i Monitorowania</p>

		<p>Działania/Poddziałania, który następnie informuje pracownika odpowiedzialnego za ich wprowadzenie o konieczności dokonania ich korekty w rejestrze.</p> <p>Środki ujęte w elektronicznym rejestrze kwot podlegających zwrotowi oraz w Rejestrze obciążeń na projekcie prowadzonym w SL2014 podlegają stałemu monitorowaniu przez pracownika Wydziału Wdrażania RPO - Stanowisko ds. Projektów, w celu uzyskania zapewnienia, że podjęto działania zmierzające do odzyskania środków.</p>
Termin wykonania czynności:		
<p>Wprowadzanie danych do rejestrów powinno być dokonywane niezwłocznie.</p> <p>Weryfikacja poprawności wprowadzania danych przez:</p> <ul style="list-style-type: none"> - pracownika na Stanowisku ds. Wdrażania i Monitorowania Działania/Poddziałania – w terminie do 5-tego dnia kalendarzowego od zakończenia okresu rozliczeniowego, - pracownika na Stanowisku ds. Wdrażania i Monitorowania - w terminie 10 dni kalendarzowych od zakończenia okresu rozliczeniowego. 		
Dokumenty stosowane w procesie/ załączniki:		
<ul style="list-style-type: none"> ➤ 18.2-1 Wzór rejestru kwot podlegających zwrotowi ➤ Wytuczne w zakresie sposobu korygowania i odzyskiwania nieprawidłowych wydatków oraz zgłaszania nieprawidłowości w ramach programów operacyjnych polityki spójności na lata 2014-2020 		

18.3 Odzyskiwanie środków

Procedura odzyskiwania środków określona została w art. 207 ustawy o finansach publicznych i może polegać na:

- a) dokonaniu przez beneficjenta zwrotu środków na rachunki wskazane przez właściwą instytucję,
- albo
- b) pomniejszeniu kolejnych płatności na rzecz beneficjenta, o ile taka możliwość istnieje, po wyrażeniu zgody przez beneficjenta na pomniejszenie kolejnych płatności.

Środki nieprawidłowo wydatkowane, o których mowa w Podrozdziale 3.7 pkt 1 *Wytucznych w zakresie realizacji projektów finansowanych ze środków Funduszu Pracy w ramach programów operacyjnych współfinansowanych z Europejskiego Funduszu Społecznego na lata 2014-2020*, tj. z prawem unijnym lub prawem krajowym, w szczególności niezgodnie z ustawą o promocji zatrudnienia i instytucjach rynku pracy, podlegają zwrotowi zgodnie z art. 207 ustawy o finansach publicznych i powinny być zwracane na rachunek dysponenta Funduszu Pracy niezwłocznie po stwierdzeniu nieprawidłowości w wydatkowaniu środków bez możliwości ich ponownego wydatkowania, przy czym zwrot musi pochodzić ze środków budżetu jednostki samorządu terytorialnego.

W przypadku niedokonania przez beneficjenta zwrotu środków, w terminie określonym w wezwaniu do zwrotu środków, IP WUP wydaje decyzję, o której mowa w art. 207 ust. 9 ustawy o finansach publicznych. Beneficjent powinien zwrócić wskazaną kwotę wraz

z odsetkami obliczonymi w wysokości jak dla zaległości podatkowych w terminie 14 dni od dnia doręczenia ostatecznej decyzji, na wskazany w tej decyzji rachunek. Od ww. decyzji beneficjentowi przysługuje odwołanie do IZ RPO WK-P.

Decyzji, o której mowa powyżej, nie wydaje się, jeżeli beneficjent dokonał zwrotu środków przed jej wydaniem. Beneficjent zobowiązuje się do ponoszenia udokumentowanych kosztów podejmowanych wobec niego działań windykacyjnych, o ile nie narusza to przepisów prawa powszechnego.

IP WUP prowadzi rejestr obciążeń na projekcie uwzględniający informacje na temat odzyskiwania kwot nieprawidłowo wydatkowanych. Rejestr obciążeń na projekcie zawiera informacje o wszystkich kwotach, które podlegają procedurze odzyskania, kwot wycofanych oraz odzyskanych.

Zobowiązanie z tytułu zwrotu środków przeznaczonych na realizację programów finansowanych z udziałem środków europejskich oraz innych należności związanych z realizacją projektów finansowanych z udziałem tych środków, a także odsetek od tych środków i od tych należności, zgodnie z art. 66a ustawy o finansach publicznych, przedawnia się z upływem 5 lat, licząc od dnia:

- 1) w którym decyzja, o której mowa w art. 189 ust. 3b, albo decyzja, o której mowa w art. 207 ust. 9, stała się ostateczna, albo
- 2) wypłaty salda końcowego, o którym mowa w art. 141 ust. 2 rozporządzenia ogólnego – w zależności od tego, który z tych terminów nastąpi później.

Terminy, o których mowa powyżej, stosuje się także w przypadku odpowiedzialności osób trzecich za zobowiązania do zwrotu środków, o których mowa w art. 60 pkt 6 ustawy o finansach publicznych.

Jednostki zaangażowane: Zespół zadaniowy ds. prowadzenia postępowań administracyjnych dotyczących zwrotu środków dofinansowania w ramach projektów współfinansowanych ze środków finansowych UE (dalej: Zespół zadaniowy ds. prowadzenia postępowań administracyjnych)/ Wydział Wdrażania RPO/ Wydział ds. Kontroli/ Zespół Radców Prawnych/ Główny Księgowy/ Wicedyrektor ds. Rynku Pracy/ Wicedyrektor ds. Poradnictwa Zawodowego i Pośrednictwa Pracy / Dyrektor WUP/ Beneficjent/ Urząd Skarbowy/ IZ RPO WK-P		
Komórka organizacyjna odpowiedzialna za realizację zadania: Zespół zadaniowy ds. prowadzenia postępowań administracyjnych		
Lp.	Osoba wykonująca działanie	Działanie
1.	Stanowisko ds. Projektów/ Pracownik Wydziału ds. Kontroli (w zależności, które stanowisko powzięło informację o konieczności wystawienia	W przypadku stwierdzenia konieczności odzyskiwania środków, sporządzenie pisemnego wezwania beneficjenta do: <ul style="list-style-type: none"> • zwrotu środków w terminie 14 dni od dnia doręczenia wezwania (zał. 18.3 – 1 lub 18.3 – 2), zawierającego co najmniej: <ul style="list-style-type: none"> - kwotę podlegającą zwrotowi, - termin, od którego nalicza się odsetki, - rachunek bankowy, na który beneficjent ma dokonać zwrotu - 14-dniowy termin na dokonanie zwrotu, od dnia doręczenia wezwania lub

	wezwania do zwrotu)	<ul style="list-style-type: none"> • wyrażenia zgody na pomniejszenie kolejnych płatności, o kwotę podlegającą zwrotowi, w terminie 14 dni od dnia doręczenia wezwania. <p>W przypadku, gdy wezwanie przygotowywane jest przez Pracownika Wydziału ds. Kontroli – przygotowanie wezwania następuje po uzyskaniu od Wydziału Wdrażania RPO pisemnych informacji niezbędnych do jego sformułowania. W przypadku stwierdzenia nieprawidłowości po zatwierdzeniu wniosku beneficjenta o płatność, istnieje konieczność nałożenia korekty finansowej na projekt, co wiąże się z obniżeniem całkowitej kwoty współfinansowania dla danego projektu o kwotę nałożonej korekty.</p> <p>W przypadku Zespołu ds. Projektów Pozakonkursowych/ Wydziału ds. Kontroli – przejście do pkt 3.</p>
2.	Kierownik Oddziału ds. Projektów Konkursowych	<p>Weryfikacja wezwania.</p> <p>Jeśli TAK – akceptacja. Jeśli NIE – pkt 1.</p>
3.	Kierownik Wydziału Wdrażania RPO / Kierownik Wydziału ds. Kontroli	<p>Weryfikacja wezwania.</p> <p>Jeśli TAK – akceptacja. Jeśli NIE – pkt 1.</p>
4.	Wicedyrektor ds. Rynku Pracy / Wicedyrektor ds. Poradnictwa Zawodowego i Pośrednictwa Pracy	<p>Weryfikacja wezwania beneficjenta do zwrotu środków.</p> <p>Jeśli TAK – akceptacja. Jeśli NIE – pkt 1.</p>
5.	Dyrektor WUP	<p>Weryfikacja wezwania.</p> <p>Jeśli TAK – zatwierdzenie. Jeśli NIE – pkt 1.</p>
6.	Stanowisko ds. Projektów/ Pracownik Wydziału ds. Kontroli	<p>Przekazanie wezwania beneficjentowi oraz kopii wezwania do Wydziału Obsługi Budżetu i Funduszy (w przypadku projektów konkursowych).</p> <p>Ponadto, w przypadku wezwania przygotowanego przez Pracownika Wydziału ds. Kontroli przekazanie kopii wezwania do Wydziału Wdrażania RPO wraz z niezbędnymi informacjami pozwalającymi wypełnić wszystkie pola w ramach Rejestru obciążeń na projekcie w SL2014.</p>
7.	Stanowisko ds. Projektów	<p>Wprowadzenie informacji o środkach do odzyskania do SL2014 w ramach <i>Rejestru obciążeń na projekcie</i>.</p>

		<p>W Rejestrze obciążeń na projekcie w SL2014 wykazywane są wydatki niekwalifikowane (w tym nieprawidłowości), które zostały ujęte w zatwierdzonych wnioskach o płatność.</p> <p>Poprawność wprowadzenia danych do SL2014 jest weryfikowana przez drugiego pracownika na Stanowisku ds. Projektów.</p> <p>Rejestr podlega stałemu monitorowaniu zarówno przez pracownika Wydziału Wdrażania RPO - Stanowisko ds. Projektów, jak i Pracownika Wydziału ds. Kontroli w celu uzyskania zapewnienia, że podjęto działania zmierzające do odzyskania środków.</p>
8.	Pracownik Zespołu ds. Obsługi Finansowej Funduszy Unijnych	<p>W przypadku:</p> <ul style="list-style-type: none"> - niedokonania zwrotu środków przez beneficjenta – pracownik na Stanowisku ds. Projektów/ Pracownik Wydziału ds. Kontroli, sporządza pismo do Zespołu zadaniowego ds. prowadzenia postępowań administracyjnych, o konieczności wszczęcia procedury administracyjnej, - dokonania zwrotu środków przez beneficjenta, poinformowanie o tym fakcie pracownika na Stanowisku ds. Projektów/ Pracownika Wydziału ds. Kontroli oraz uzyskanie od niego pisemnej weryfikacji poprawności zwrotu, tzn. czy kwota zwrócona przez beneficjenta odpowiada kwocie wskazanej w wezwaniu i ewentualnym odsetkom, do których naliczenia i przekazania był zobowiązany beneficjent. <p>Jeśli TAK – akceptacja i dokonanie odpowiednich księgowania w programie finansowo-księgowym.</p> <p>Jeśli NIE – wyliczenie przez pracownika na Stanowisku ds. Projektów/ Pracownika Wydziału ds. Kontroli kwoty, którą powinien zwrócić beneficjent (z uwzględnieniem ewentualnych odsetek).</p> <p>W przypadku, gdy:</p> <ul style="list-style-type: none"> - kwota zwrócona jest większa od kwoty, którą powinien zwrócić beneficjent – przygotowanie przez pracownika na Stanowisku ds. Projektów/Pracownika Wydziału ds. Kontroli pisemnej informacji o konieczności dokonania zwrotu środków beneficjentowi, - kwota zwrócona jest mniejsza od kwoty, którą powinien zwrócić beneficjent – przygotowanie przez pracownika na Stanowisku ds. Projektów/Pracownika Wydziału ds. Kontroli, pisma do Zespołu zadaniowego ds. prowadzenia postępowań administracyjnych, o konieczności wszczęcia procedury administracyjnej (zgodnie z pkt 11 i następnymi). <p>W przypadku, gdy zwrot został dokonany w związku z wezwaniem przygotowanym przez Wydział ds. Kontroli, Pracownik tego Wydziału przekazuje kopię opisanego wyciągu/ informacji z BGK o dokonanym zwrocie do Wydziału Wdrażania RPO.</p>

		<p>Jeżeli wpłata dokonana przez beneficjenta nie pokrywa kwoty należności głównej wraz z odsetkami za zwłokę, wpłatę tę zalicza się proporcjonalnie na poczet kwoty należności głównej oraz kwoty odsetek za zwłokę w stosunku, w jakim, w dniu wpłaty pozostaje kwota należności głównej do kwoty odsetek za zwłokę. Jednocześnie następuje niezwłoczne sporządzenie informacji do Beneficjenta o zaksięgowaniu zwróconych środków (kwoty zaksięgowane na należność główną i odsetki) oraz informacji o kwocie należności głównej pozostałej do zwrotu wraz z odsetkami.</p> <p>W przypadku, gdy środki podlegające zwrotowi zostały certyfikowane - przyporządkowanie kwoty korekty odpowiedniemu wnioskowi o płatność ujętemu w deklaracji wydatków od IP WUP do IZ RPO WK-P i wprowadzenie stosownych danych do rejestru obciążeń na projekcie w SL2014.</p>
9.	Stanowisko ds. Projektów/ Pracownik Wydziału ds. Kontroli	<p>W przypadku wyrażenia przez beneficjenta pisemnej zgody na pomniejszenie kolejnych płatności (o ile istniała taka możliwość), pracownik na Stanowisku ds. Projektów dokonuje pomniejszenia kolejnej transzy/kolejnych transz dla beneficjenta o kwotę podlegającą zwrotowi, na podstawie:</p> <ul style="list-style-type: none"> - pisma od beneficjenta, - informacji od Wydziału ds. Kontroli (jeżeli odzyskiwanie środków zostało wszczęte przez Wydział ds. Kontroli).
10.	Stanowisko ds. Projektów	<p>Dokonanie odpowiednich zapisów w SL2014 w ramach <i>Rejestru obciążeń na projekcie</i>.</p> <p>Poprawność wprowadzenia danych do SL2014 jest weryfikowana przez drugiego pracownika na Stanowisku ds. Projektów.</p>
Wydanie decyzji administracyjnej		
11.	Członek stały Zespołu zadaniowego ds. prowadzenia postępowań administracyjnych	<p>Wszczęcie postępowania administracyjnego mającego na celu wydanie decyzji administracyjnej, określającej kwotę przypadającą do zwrotu i termin, od którego nalicza się odsetki oraz sposób zwrotu środków zgodnie z art. 207 ust. 9 ustawy o finansach publicznych oraz rozdziałem 7 KPA.</p> <p>Wszczęcie postępowania administracyjnego następuje w przypadku, gdy beneficjent nie dokona zwrotu środków (w całości lub części) ani nie wyrazi zgody na pomniejszenie kolejnych płatności w terminie wyznaczonym w wezwaniu, na wniosek Wydziału Wdrażania RPO/ Wydziału ds. Kontroli.</p> <p>Przygotowanie zawiadomienia o wszczęciu postępowania administracyjnego.</p> <p>Po wszczęciu postępowania administracyjnego w sprawie, zwoływane jest spotkanie inicjujące z udziałem członków niestałych Zespołu zadaniowego ds. prowadzenia postępowań administracyjnych oraz w razie potrzeby pracowników na Stanowisku ds. Projektów wdrażających projekt objęty</p>

		<p>postępowaniem oraz pracowników Wydziału ds. Kontroli, którzy bezpośrednio przeprowadzali kontrolę na danym projekcie. Celem ww. spotkania jest omówienie przedmiotu postępowania, środków dowodowych niezbędnych dla rozstrzygnięcia postępowania, podział czynności oraz określenie terminów.</p> <p>W przypadku ustanowienia pełnomocnika, beneficjent lub pełnomocnik winni przedłożyć w tut. Urzędzie odpowiednie pełnomocnictwo (oryginał lub uwierzytelnioną kopię) wraz z dowodem (oryginał lub uwierzytelniona kopia) uiszczenia opłaty skarbowej (uiszczenie opłaty nie dotyczy jednostek sektora finansów publicznych), w wysokości określonej w ustawie o opłacie skarbowej. Brak dowodu opłaty skarbowej rodzi odpowiedzialność podatkową, ale nie wpływa na ważność pełnomocnictwa. Po ustanowieniu pełnomocnictwa wszelkie pisma dla beneficjenta przesyłane są pełnomocnikowi ustanowionemu w sprawie.</p>
12.	Radca Prawny	<p>Weryfikacja zawiadomienia.</p> <p>Jeśli TAK – akceptacja. Jeśli NIE – pkt 11.</p>
13.	Wicedyrektor ds. Rynku Pracy / Wicedyrektor ds. Poradnictwa Zawodowego i Pośrednictwa Pracy	<p>Weryfikacja zawiadomienia.</p> <p>Jeśli TAK – akceptacja. Jeśli NIE – pkt 11.</p>
14.	Dyrektor WUP	<p>Weryfikacja zawiadomienia.</p> <p>Jeśli TAK – zatwierdzenie. Jeśli NIE – pkt 11.</p>
15.	Członek stały Zespołu zadaniowego ds. prowadzenia postępowań administracyjnych	Przekazanie zawiadomienia beneficjentowi.
16.	Członek stały Zespołu zadaniowego ds. prowadzenia postępowań administracyjnych	W przypadku złożenia przez beneficjenta wyjaśnień, uzupełnień, nowych dowodów istotnych dla rozstrzygnięcia sprawy dokonanie analizy przedłożonego materiału dowodowego.
17.	Członek stały Zespołu zadaniowego ds. prowadzenia postępowań administracyjnych	Po przeanalizowaniu stanu faktycznego i prawnego oraz po przeprowadzeniu postępowania dowodowego i zebraniu materiału dowodowego, sporządzenie zawiadomienia o zakończeniu postępowania w sprawie zwrotu pobranych nienależnie środków finansowych wraz z informacją o możliwości zapoznania się z materiałem dowodowym w trybie

		art. 10 § 1 KPA. Postępowanie zgodnie z pkt 12 - 15 niniejszej instrukcji.
18.	Członek stały Zespołu zadaniowego ds. prowadzenia postępowań administracyjnych	<p>Sporządzenie projektu decyzji administracyjnej w sprawie zwrotu pobranych nienależnie środków finansowych.</p> <p>Decyzja zawiera uzasadnienie faktyczne i prawne, które określa art. 107 § 1 KPA.</p> <p>Uzasadnienie faktyczne decyzji zawiera m.in.:</p> <ul style="list-style-type: none"> - wskazanie faktów, które IP WUP uznała za udowodnione, - wskazanie dowodów, na których się oparła oraz - przyczyn, z powodu których innym dowodom odmówiono wiarygodności i mocy dowodowej. <p>Uzasadnienie prawne decyzji powinno zawierać:</p> <ul style="list-style-type: none"> - wyjaśnienie podstawy prawnej decyzji, - pouczenie dotyczące możliwości odwołania od decyzji. <p>Decyzja określa:</p> <ul style="list-style-type: none"> - kwotę przypadającą do zwrotu, - termin, od którego naliczane są odsetki w wysokości jak dla zaległości podatkowych, - sposób zwrotu środków (tj. czy należność beneficjenta zostanie pomniejszona o kwotę podlegającą zwrotowi z kolejnych płatności, czy też beneficjent zostanie zobowiązany do dokonania wpłaty) - 14-dniowy termin zwrotu kwoty wraz z odsetkami lub - pouczenie o możliwości złożenia odwołania do IZ RPO WK-P, - pouczenie o sankcji wynikającej z art. 207 ust. 4 pkt 3 ustawy o finansach publicznych. <p>Po zakończeniu postępowania administracyjnego, a przed wysłaniem decyzji do beneficjenta, członek stały Zespołu zadaniowego ds. prowadzenia postępowań administracyjnych wypełnia <i>Listę sprawdzającą dotyczącą postępowania administracyjnego w pierwszej instancji</i> (zał. 18.3-3). Ponadto na bieżąco uzupełniania jest metryka sprawy (wzór metryki zgodny z <i>Rozporządzeniem Ministra Administracji i Cyfryzacji w sprawie wzoru i sposobu prowadzenia metryki sprawy</i>).</p>
19.	Radca Prawny	<p>Weryfikacja projektu decyzji.</p> <p>Jeśli TAK – akceptacja. Jeśli NIE – pkt 18.</p> <p>Projekt decyzji jest konsultowany z Wicedyrektorem ds. Rynku Pracy i Wicedyrektorem ds. Poradnictwa Zawodowego i Pośrednictwa Pracy oraz członkami niestałymi Zespołu zadaniowego ds. prowadzenia postępowań administracyjnych.</p>
20.	Wicedyrektor ds. Rynku Pracy / Wicedyrektor ds.	Weryfikacja projektu decyzji.

	Poradnictwa Zawodowego i Pośrednictwa Pracy	Jeśli TAK – akceptacja. Jeśli NIE – pkt 18.
21.	Dyrektor WUP	Weryfikacja projektu decyzji. Jeśli TAK – zatwierdzenie. Jeśli NIE – pkt 18.
22.	Członek stały Zespołu zadaniowego ds. prowadzenia postępowań administracyjnych	Przekazanie beneficjentowi decyzji o konieczności zwrotu środków. Przesłanie drogą e-mail skanu wysłanej decyzji Dyrekcji WUP, członkom niestałym Zespołu zadaniowego ds. prowadzenia postępowań administracyjnych oraz Głównemu Księgowemu. Poinformowanie IZ RPO WK-P o wydaniu decyzji administracyjnej, w ramach zestawienia dotyczącego decyzji wydanych w danym miesiącu.
23.	Pracownik Zespołu ds. Obsługi Finansowej Funduszy Unijnych	W przypadku dokonania zwrotu środków przez beneficjenta, niezwłoczne poinformowanie o tym fakcie członka stałego Zespołu zadaniowego ds. prowadzenia postępowań administracyjnych oraz uzyskanie od niego pisemnej weryfikacji zasadności zwrotu, tzn. czy kwota zwrócona przez beneficjenta odpowiada kwocie wskazanej w decyzji i odsetkom, do których naliczenia i przekazania był zobowiązany beneficjent. Jeśli TAK – akceptacja i dokonanie odpowiednich księgowania w programie finansowo-księgowym. Jeśli NIE – dalsze postępowanie zgodnie z pkt 26 z zachowaniem pkt 25 (punkt 25 nie dotyczy decyzji wydanej na podstawie art. 189 ust. 3b ustawy o finansach publicznych).
24.	Członek stały Zespołu zadaniowego ds. prowadzenia postępowań administracyjnych	W przypadku dokonania zwrotu środków przez beneficjenta, poinformowanie o tym fakcie pracownika na Stanowisku ds. Projektów i Pracownika Wydziału ds. Kontroli (jeżeli postępowanie było wszczęte po ustaleniach Wydziału ds. Kontroli).
25.	Stanowisko ds. Projektów	Dokonanie odpowiednich zapisów w SL2014 w ramach <i>Rejestru obciążeń na projekcie</i> . Poprawność wprowadzenia danych do SL2014 jest weryfikowana przez drugiego pracownika na Stanowisku ds. Projektów.
Egzekucja należności		
26.	Członek stały Zespołu zadaniowego ds. prowadzenia postępowań administracyjnych	W przypadku niezwrócenia środków w wyznaczonym terminie lub wniesienia odwołania zgodnie z art. 207 ust. 12 ustawy o finansach publicznych, dalsze postępowanie zgodnie z procedurą określoną w ustawie o postępowaniu egzekucyjnym w administracji.

		<p>W przypadku wniesienia odwołania przez beneficjenta, przed jego przekazaniem do IZ RPO WK-P, zweryfikowanie wykonanych czynności za pomocą <i>Listy sprawdzającej dotyczącej odwołania</i> (zał. 18.3-4).</p> <p>Do egzekucji należności pieniężnych wynikających z decyzji stosuje się przepisy ustawy o postępowaniu egzekucyjnym w administracji.</p> <p>Ewentualne spory beneficjenta z instytucją, dotyczące nałożonej korekty, mogą być rozstrzygane na drodze sądowej.</p> <p>W przypadku złożenia odwołania od decyzji administracyjnej organu I instancji 14 dniowy termin na zwrot środków wraz z należnymi odsetkami liczony jest od dnia doręczenia beneficjentowi decyzji organu odwoławczego utrzymującego w mocy decyzję organu I instancji.</p> <p>Niezwłocznie po stwierdzeniu wystąpienia przesłanek wykluczenia (art. 207 ust. 4 ustawy o finansach publicznych), poinformowanie Wydziału Wdrażania RPO/Wydziału ds. Kontroli (w zależności, po ustaleniach którego Wydziału zostało wszczęte postępowanie administracyjne) o konieczności zgłoszenia podmiotu do rejestru podmiotów wykluczonych z możliwości otrzymywania dofinansowania prowadzonego przez Ministra Finansów. Dalsze postępowanie, zgodnie z Instrukcją 18.5 <i>Zgłoszenie do rejestru podmiotów wykluczonych</i>.</p>
27.	Członek stały Zespołu zadaniowego ds. prowadzenia postępowań administracyjnych	<p>W przypadku, stwierdzenia że decyzja zyskała przymiot ostateczności oraz gdy Beneficjent nie dokona zwrotu środków lub dokona zwrotu środków w kwocie niższej niż należna, przygotowanie upomnienia zawierającego wezwanie do uregulowania należności oraz zagrożenie wszczęcia egzekucji po upływie 7 dni od dnia doręczenia upomnienia.</p> <p>Ponadto upomnienie zawiera inne dane określone w §2 rozporządzenia Ministra Finansów, Funduszy i Polityki Regionalnej z dnia 4 grudnia 2020 r. w sprawie danych zawartych w upomnieniu (Dz. U. poz. 2194). Upomnienie oznacza się kolejnym numerem ewidencji upomnień (numer wpisuje się na upomnieniu).</p> <p>Upomnienie sporządza się dopiero, gdy łączna wysokość należności pieniężnych wraz z odsetkami z tytułu niezapłacenia w terminie należności pieniężnej przekroczy dziesięciokrotność kosztów upomnienia albo gdy okres do upływu terminu przedawnienia należności pieniężnej jest krótszy niż 6 miesięcy. Po upływie 7 dni od doręczenia upomnienia i braku zwrotu środków wystawiony zostanie tytuł wykonawczy.</p>
28.	Radca Prawny	<p>Weryfikacja upomnienia.</p> <p>Jeśli TAK – akceptacja. Jeśli NIE – pkt 27.</p>

29.	Wicedyrektor ds. Rynku Pracy / Wicedyrektor ds. Poradnictwa Zawodowego i Pośrednictwa Pracy	Weryfikacja upomnienia. Jeśli TAK – akceptacja. Jeśli NIE – pkt 27.
30.	Dyrektor WUP	Weryfikacja upomnienia. Jeśli TAK – zatwierdzenie. Jeśli NIE – pkt 27.
31.	Członek stały Zespołu zadaniowego ds. prowadzenia postępowań administracyjnych	Przekazanie beneficjentowi upomnienia.
32.	Członek stały Zespołu zadaniowego ds. prowadzenia postępowań administracyjnych	<p>W przypadku braku zwrotu środków przez beneficjenta w terminie wskazanym w upomnieniu, sporządzenie tytułu wykonawczego (w 3 egzemplarzach) zgodnie ze wzorem określonym w Rozporządzeniu Ministra Finansów z dnia 25 maja 2020 r. w sprawie wzorów tytułów wykonawczych stosowanych w egzekucji administracyjnej (Dz. U. poz. 968).</p> <p>W tytule wykonawczym wykazuje się należności pieniężne po zaokrągleniu do pełnych dziesiątek groszy. Przepis ten stosuje się również do odsetek z tytułu niezapłacenia w terminie należności pieniężnej i kosztów egzekucyjnych. Zaokrąglenie następuje w ten sposób, że kwoty wynoszące:</p> <ul style="list-style-type: none"> - mniej niż 5 groszy pomija się; - 5 i więcej groszy podwyższa się do pełnych dziesiątek groszy. <p>Zaokrąglenie powyższe stosuje się w każdym przypadku częściowej realizacji egzekwowanej należności pieniężnej, odsetek z tytułu niezapłacenia jej w terminie oraz kosztów egzekucyjnych.</p> <p>Różnice występujące w końcowym rozliczeniu kwot uzyskanych z egzekucji, wynikające z zaokrąglenia, traktuje się odpowiednio jako kwoty należne albo umorzone z mocy prawa.</p>
33.	Radca Prawny	Weryfikacja tytułu wykonawczego. Jeśli TAK – akceptacja. Jeśli NIE – pkt 32.
34.	Wicedyrektor ds. Rynku Pracy / Wicedyrektor ds. Poradnictwa Zawodowego i Pośrednictwa Pracy	Weryfikacja tytułu wykonawczego. Jeśli TAK – akceptacja. Jeśli NIE – pkt 32.
35.	Dyrektor WUP	Weryfikacja tytułu wykonawczego.

		<p>Jeśli TAK – zatwierdzenie. Jeśli NIE – pkt 32.</p>
36.	Członek stały Zespołu zadaniowego ds. prowadzenia postępowań administracyjnych	<p>Przekazanie tytułu wykonawczego do właściwego miejscowo Naczelnika Urzędu Skarbowego.</p> <p>Przesłanie drogą e-mail skanu wysłanego tytułu wykonawczego Dyrekcji WUP, członkom niestałym Zespołu zadaniowego ds. prowadzenia postępowań administracyjnych oraz Głównemu Księgowemu.</p> <p>Stan zobowiązań beneficjenta podlega monitorowaniu. W przypadku zmiany wysokości należności objętej tytułem wykonawczym, dalsze czynności uzależnione są od tego, czy należność dochodzona tytułem wykonawczym uległa zmniejszeniu, zwiększeniu czy całkowitemu wygaśnięciu:</p> <ul style="list-style-type: none"> ➤ jeśli zmiana wysokości należności objętej tytułem wykonawczym wynika z jej wygaśnięcia w części, sporządzenie pisma zawiadamiającego organ egzekucyjny o powyższych zmianach wraz z podaniem daty powstania zmiany i jej przyczyny. Jeśli powyższe zmiany wynikają z decyzji w sprawie umorzenia, odroczenia lub rozłożenia na raty należności objętej tytułem wykonawczym, skierowanie do organu egzekucyjnego pisma wraz z podaniem zmiany w stanie należności objętej tytułem wykonawczym z dołączoną kopią tej decyzji; ➤ jeśli zmiana wysokości należności objętej tytułem wykonawczym uległa zwiększeniu należy sporządzić zmieniony tytuł wykonawczy (powrót do pkt 32).
37.	Stanowisko ds. Projektów	<p>Po otrzymaniu od członka stałego Zespołu zadaniowego ds. prowadzenia postępowań administracyjnych informacji o odzyskaniu środków od beneficjenta, aktualizacja rejestru obciążeń.</p> <p>Poprawność wprowadzenia danych do SL2014 jest weryfikowana przez drugiego pracownika na Stanowisku ds. Projektów.</p>
38.	Członek stały Zespołu zadaniowego ds. prowadzenia postępowań administracyjnych	<p>W przypadku, gdy odzyskanie środków nieprawidłowo wydatkowanych jest bezskuteczne IP WUP informuje o tym fakcie IZ RPO WK-P.</p> <p>Przygotowanie informacji.</p>
39.	Radca Prawny	<p>Weryfikacja informacji.</p> <p>Jeśli TAK – akceptacja. Jeśli NIE – pkt 38.</p>
40.	Wicedyrektor ds. Rynku Pracy / Wicedyrektor ds. Poradnictwa	<p>Weryfikacja informacji.</p> <p>Jeśli TAK – akceptacja.</p>

	Zawodowego i Pośrednictwa Pracy	Jeśli NIE – pkt 38.
41.	Dyrektor WUP	Weryfikacja informacji. Jeśli TAK – zatwierdzenie. Jeśli NIE – pkt 38.
42.	Członek stały Zespołu zadaniowego ds. prowadzenia postępowań administracyjnych	Przesłanie informacji do IZ RPO WK-P.
43.	Członek stały Zespołu zadaniowego ds. prowadzenia postępowań administracyjnych/ Stanowisko ds. Projektów/ Pracownik Wydziału ds. Kontroli/ Pracownik Zespołu ds. Obsługi Finansowej Funduszy Unijnych	Archiwizacja dokumentacji procesu.
Termin wykonania czynności		
Terminy prowadzonych postępowań i egzekucji wynikają z odpowiednich przepisów prawa.		
Dokumenty stosowane w procesie/ załączniki:		
<ul style="list-style-type: none"> ➤ 18.3 – 1 Wzór wezwania do zwrotu należności głównej i odsetek dla projektów konkursowych ➤ 18.3 – 2 Wzór wezwania do zwrotu należności głównej i odsetek dla projektów pozakonkursowych ➤ 18.3 – 3 Wzór listy sprawdzającej dotyczącej postępowania administracyjnego w pierwszej instancji ➤ 18.3 – 4 Wzór listy sprawdzającej dotyczącej odwołania ➤ 18.3 – 5 Wzór decyzji administracyjnej w sprawie zwrotu pobranych nienależnie środków finansowych ➤ Wytyczne w zakresie sposobu korygowania i odzyskiwania nieprawidłowych wydatków oraz zgłaszania nieprawidłowości w ramach programów operacyjnych polityki spójności na lata 2014-2020 		

18.4 Nieprawidłowość niezawiniona przez beneficjenta

Jednostki zaangażowane: Beneficjent/ Wydział Wdrażania RPO/ Wydział ds. Kontroli/ Wicedyrektor ds. Rynku Pracy/ Wicedyrektor ds. Poradnictwa Zawodowego i Pośrednictwa Pracy/ Dyrektor WUP/ Główny Księgowy/ IZ RPO WK-P

Komórka organizacyjna odpowiedzialna za realizację zadania – Wydział ds. Kontroli/Wydział Wdrażania RPO		
Lp	Osoba wykonująca działanie	Działanie
1.	Stanowisko ds. Projektów/ Pracownik Wydziału ds. Kontroli (w zależności, które stanowisko powzięło informację)	W przypadku, gdy wydatek niekwalifikowalny powstał na skutek błędu IP WUP, poinformowanie przełożonego o zaistniałej sytuacji. Przygotowanie pisma informującego IZ RPO WK-P o możliwości wydatku niekwalifikowanego powstałego na skutek błędu IP WUP. W przypadku Zespołu ds. Projektów Pozakonkursowych/ Wydziału ds. Kontroli – od pkt 3.
2.	Kierownik Oddziału ds. Projektów Konkursowych	Weryfikacja pisma informującego do IZ RPO WK-P. Jeśli TAK – akceptacja. Jeśli NIE – pkt 1.
3.	Kierownik Wydziału Wdrażania RPO/ Kierownik Wydziału ds. Kontroli	Weryfikacja pisma informującego do IZ RPO WK-P. Jeśli TAK – akceptacja. Jeśli NIE – pkt 1.
4.	Wicedyrektor ds. Rynku Pracy / Wicedyrektor ds. Poradnictwa Zawodowego i Pośrednictwa Pracy	Weryfikacja pisma informującego do IZ RPO WK-P. Jeśli TAK – akceptacja. Jeśli NIE – pkt 1.
5.	Dyrektor WUP	Weryfikacja pisma informującego do IZ RPO WK-P. Jeśli TAK – zatwierdzenie. Jeśli NIE – pkt 1.
6.	Stanowisko ds. Projektów/ Pracownik Wydziału ds. Kontroli	Wysłanie pisma informującego do IZ RPO WK-P. Podmiotem stwierdzającym, czy dany wydatek niekwalifikowany wynika z działania lub zaniechania IP WUP, jest IZ RPO WK-P.
7.	Stanowisko ds. Projektów/ Pracownik Wydziału ds. Kontroli	W przypadku stwierdzenia przez IZ RPO WK-P wydatku niekwalifikowalnego powstałego na skutek błędu IP WUP, nałożenie korekty finansowej na projekt z winy IP WUP tak jak w przypadku innych nieprawidłowości indywidualnych. W przypadku stwierdzenia przez IZ RPO WK-P wydatku niekwalifikowalnego powstałego nie na skutek błędu IP WUP,

		nałożenie korekty finansowej na projekt zgodnie z procedurą odzyskiwania kwot podlegających zwrotowi.
8.	Stanowisko ds. Projektów/ Pracownik Wydziału ds. Kontroli	Przygotowanie pisma informującego beneficjenta o nałożeniu korekty na projekt z winy IP WUP Ponadto, w przypadku pisma przygotowanego przez Pracownika Wydziału ds. Kontroli przekazanie kopii pisma do Wydziału Wdrażania RPO wraz z niezbędnymi informacjami pozwalającymi wypełnić wszystkie pola w ramach Rejestru obciążeń na projekcie w SL2014. W przypadku Zespołu ds. Projektów Pozakonkursowych/ Wydziału ds. Kontroli – od pkt 10.
9.	Kierownik Oddziału ds. Projektów Konkursowych	Weryfikacja pisma informującego beneficjenta. Jeśli TAK – akceptacja. Jeśli NIE – pkt 8.
10.	Kierownik Wydziału Wdrażania RPO/ Kierownik Wydziału ds. Kontroli	Weryfikacja pisma informującego beneficjenta. Jeśli TAK – akceptacja. Jeśli NIE – pkt 8.
11.	Wicedyrektor ds. Rynku Pracy / Wicedyrektor ds. Poradnictwa Zawodowego i Pośrednictwa Pracy	Weryfikacja pisma informującego beneficjenta. Jeśli TAK – akceptacja. Jeśli NIE – pkt 8.
12.	Dyrektor WUP	Weryfikacja pisma informującego beneficjenta. Jeśli TAK – zatwierdzenie. Jeśli NIE – pkt 8.
13.	Stanowisko ds. Projektów/ Pracownik Wydziału ds. Kontroli	Wysłanie pisma do beneficjenta.
14.	Stanowisko ds. Projektów/ Pracownik Wydziału ds. Kontroli	Przygotowanie pisma do Głównego Księgowego WUP w celu zabezpieczenia środków na pokrycie kosztów korekty finansowej. W przypadku Zespołu ds. Projektów Pozakonkursowych/ Wydziału ds. Kontroli – od pkt 16.
15.	Kierownik Oddziału ds. Projektów Konkursowych	Weryfikacja pisma. Jeśli TAK – akceptacja. Jeśli NIE – pkt 14.

16.	Kierownik Wydziału Wdrażania RPO/ Kierownik Wydziału ds. Kontroli	Weryfikacja pisma. Jeśli TAK – akceptacja. Jeśli NIE – pkt 14.
17.	Wicedyrektor ds. Rynku Pracy / Wicedyrektor ds. Poradnictwa Zawodowego i Pośrednictwa Pracy	Weryfikacja pisma. Jeśli TAK – akceptacja. Jeśli NIE – pkt 14.
18.	Dyrektor WUP	Weryfikacja pisma. Jeśli TAK – zatwierdzenie. Jeśli NIE – pkt 14.
19.	Pracownik Zespołu ds. Obsługi Finansowej Funduszy Unijnych	Dokonanie zwrotu korekty.
20.	Stanowisko ds. Projektów	Po dokonaniu zwrotu środków, wprowadzenie odpowiednich zapisów w SL2014 w ramach <i>Rejestru obciążeń na projekcie</i> . Poprawność wprowadzenia danych do SL2014 jest weryfikowana przez drugiego pracownika na Stanowisku ds. Projektów.
21.	Stanowisko ds. Projektów/Pracownik Wydziału ds. Kontroli	Przygotowanie do IZ RPO WK-P informacji o zwrocie środków. W przypadku Zespołu ds. Projektów Pozakonkursowych/ Wydziału ds. Kontroli – od pkt 23.
22.	Kierownik Oddziału ds. Projektów Konkursowych	Weryfikacja informacji. Jeśli TAK – akceptacja. Jeśli NIE – pkt 21.
23.	Kierownik Wydziału Wdrażania RPO/Kierownik Wydziału ds. Kontroli	Weryfikacja informacji. Jeśli TAK – akceptacja. Jeśli NIE – pkt 21.
24.	Wicedyrektor ds. Rynku Pracy / Wicedyrektor ds. Poradnictwa Zawodowego i Pośrednictwa Pracy	Weryfikacja informacji. Jeśli TAK – akceptacja. Jeśli NIE – pkt 21.
25.	Dyrektor WUP	Weryfikacja informacji. Jeśli TAK – zatwierdzenie. Jeśli NIE – pkt 21.

26.	Stanowisko ds. Projektów/Pracownik Wydziału ds. Kontroli	Przesłanie informacji do IZ RPO WK-P.
27.	Stanowisko ds. Projektów/Pracownik Wydziału ds. Kontroli / Pracownik Zespołu ds. Obsługi Finansowej Funduszy Unijnych	Archiwizacja dokumentacji procesu.
Termin wykonania czynności		
Czynności w ramach procedury przebiegają niezwłocznie od momentu podejrzenia, że nieprawidłowość może być niezawiniona przez beneficjenta.		
Dokumenty stosowane w procesie/ załączniki:		
➤ <i>Wytyczne w zakresie sposobu korygowania i odzyskiwania nieprawidłowych wydatków oraz zgłaszania nieprawidłowości w ramach programów operacyjnych polityki spójności na lata 2014-2020</i>		

18.5 Zgłoszenie do rejestru podmiotów wykluczonych

Jednostki zaangażowane:		
Wydział Wdrażania RPO/ Wydział ds. Kontroli/ Radca prawny/ Wicedyrektor ds. Rynku Pracy/ Wicedyrektor ds. Poradnictwa Zawodowego i Pośrednictwa Pracy /Dyrektor WUP/ Ministerstwo Finansów/ IZ RPO WK-P		
Komórka organizacyjna odpowiedzialna za realizację zadania:		
Wydział Wdrażania RPO/Wydział ds. Kontroli		
Lp	Osoba wykonująca działanie	Działanie
1.	Stanowisko ds. Wdrażania i Monitorowania Działania/ Poddziałania; Pracownik Wydziału ds. Kontroli	<p>Wypełnienie <i>Formularza zgłoszenia podmiotu podlegającego wpisowi do rejestru podmiotów wykluczonych</i> oraz przygotowanie pisma przewodniego.</p> <p>Sposób i tryb wpisywania podmiotów wykluczonych do rejestru określa rozporządzenie Ministra Finansów, o którym mowa w art. 210 ust. 2 ustawy o finansach publicznych.</p> <p>Jeżeli IP WUP nie posiada w chwili dokonywania zgłoszenia informacji o dniu dokonania zwrotu środków przez beneficjenta, zgłasza ją niezwłocznie po jej uzyskaniu.</p> <p>W przypadku Wydziału ds. Kontroli – od pkt 3.</p>
2.	Kierownik Oddziału ds. Projektów Konkursowych	<p>Weryfikacja <i>Formularza</i> oraz pisma przewodniego.</p> <p>Jeśli TAK – akceptacja. Jeśli NIE – pkt 1.</p>
3.	Kierownik Wydziału	Weryfikacja <i>Formularza</i> oraz pisma przewodniego.

	Wdrażania RPO/ Kierownik Wydziału ds. Kontroli	Jeśli TAK – akceptacja. Jeśli NIE – pkt 1.
4.	Radca prawny	Weryfikacja <i>Formularza</i> oraz pisma przewodniego. Jeśli TAK – akceptacja. Jeśli NIE – pkt 1.
5.	Wicedyrektor ds. Rynku Pracy / Wicedyrektor ds. Poradnictwa Zawodowego i Pośrednictwa Pracy	Weryfikacja <i>Formularza</i> oraz pisma przewodniego. Jeśli TAK – akceptacja. Jeśli NIE – pkt 1.
6.	Stanowisko ds. Wdrażania i Monitorowania Działania/ Poddziałania; Pracownik Wydziału ds. Kontroli	Przekazanie wersji elektronicznej <i>Formularza</i> i pisma przewodniego Dyrektorowi WUP.
7.	Dyrektor WUP	Weryfikacja <i>Formularza</i> oraz pisma przewodniego. Jeśli TAK – zatwierdzenie poprzez podpisanie kwalifikowanym podpisem elektronicznym. Jeśli NIE – pkt 1.
8.	Stanowisko ds. Wdrażania i Monitorowania Działania/ Poddziałania; Pracownik Wydziału ds. Kontroli/ Pracownik Kancelarii WUP	Przekazanie dokumentacji do Ministerstwa Finansów za pomocą e-PUAP. Poinformowanie IZ RPO WK-P o zgłoszeniu beneficjenta do rejestru podmiotów wykluczonych. W przypadku, gdy za zgłoszenie beneficjenta do rejestru podmiotów wykluczonych odpowiedzialny jest Wydział ds. Kontroli, przekazanie informacji w tym zakresie do Wydziału ds. Wdrażania RPO. W przypadku: -braku uwag Ministerstwa Finansów do zgłoszenia – dalsze postępowanie zgodnie z pkt 15 niniejszej instrukcji. -uwag Ministerstwa Finansów do zgłoszenia – dalsze postępowanie od pkt 9 niniejszej instrukcji.
9.	Stanowisko ds. Wdrażania i Monitorowania Działania/ Poddziałania; Pracownik Wydziału ds. Kontroli	Przygotowanie brakujących informacji oraz pisma przewodniego. W przypadku Wydziału ds. Kontroli – od pkt 11.
10.	Kierownik Oddziału ds. Projektów Konkursowych	Weryfikacja brakujących informacji oraz pisma przewodniego. Jeśli TAK – akceptacja.

		Jeśli NIE – pkt 9.
11.	Kierownik Wydziału Wdrażania RPO/ Kierownik Wydziału ds. Kontroli/Radca prawny	Weryfikacja brakujących informacji oraz pisma przewodniego. Jeśli TAK – akceptacja. Jeśli NIE – pkt 9.
12.	Wicedyrektor ds. Rynku Pracy / Wicedyrektor ds. Poradnictwa Zawodowego i Pośrednictwa Pracy	Weryfikacja brakujących informacji oraz pisma przewodniego. Jeśli TAK – akceptacja. Jeśli NIE – pkt 9.
13.	Dyrektor WUP	Weryfikacja brakujących informacji oraz pisma przewodniego. Jeśli TAK - zatwierdzenie poprzez podpisanie kwalifikowanym podpisem elektronicznym. Jeśli NIE – pkt 9.
14.	Stanowisko ds. Wdrażania i Monitorowania Działania/ Poddziałania/ Pracownik Wydziału ds. Kontroli/ Pracownik Kancelarii WUP	Przekazanie dokumentacji do Ministerstwa Finansów za pomocą e-PUAP.
15.	Stanowisko ds. Wdrażania i Monitorowania Działania/ Poddziałania; Pracownik Wydziału ds. Kontroli	Po otrzymaniu od Ministerstwa Finansów informacji o wpisie podmiotu do rejestru podmiotów wykluczonych, w przypadku gdy zgłoszenie dokonywane było przez: - Wydział ds. Kontroli – Pracownik Wydziału ds. Kontroli informuje o wpisaniu do rejestru pracownika na Stanowisku ds. Wdrażania i Monitorowania Działania/Poddziałania celem uzupełnienie wewnętrznego rejestru podmiotów wykluczonych oraz przekazuje stosowną informację w tym zakresie do IZ RPO WK-P, - Wydział Wdrażania RPO – pracownik na Stanowisku ds. Wdrażania i Monitorowania Działania/Poddziałania uzupełnia wewnętrzny rejestr podmiotów wykluczonych i przekazuje stosowną informację w tym zakresie do IZ RPO WK-P.
16.	Stanowisko ds. Wdrażania i Monitorowania Działania/ Poddziałania/ Pracownik Wydziału ds. Kontroli /Radca Prawny	Archiwizacja dokumentacji procesu.

Termin wykonania czynności:

Co do zasady czynności w ramach procedury powinny być dokonywane niezwłocznie. W przypadku braków w formularzu zgłoszenia - przygotowanie brakujących informacji do MF następuje w terminie 7 dni od dnia doręczenia wezwania. Powiadomienie przez MF o dokonaniu wpisu do rejestru – 14 dni od dokonania wpisu.

Dokumenty stosowane w procesie/ załączniki:

- Rozporządzenie Ministra Finansów z dnia 18 stycznia 2018 r. w sprawie rejestru podmiotów wykluczonych z możliwości otrzymania środków przeznaczonych na realizację programów finansowanych z udziałem środków europejskich (Dz. U. z 2019 r. poz. 1279 z późn. zm.).

19. ZAKOŃCZENIE PROJEKTU**19.1 Rozliczenie końcowe projektu**

Jednostki zaangażowane:		
Wydział Wdrażania RPO/ Wydział ds. Kontroli/ Wydział Obsługi Budżetu i Funduszy		
Komórka organizacyjna odpowiedzialna za realizację zadania:		
Oddział ds. Projektów Konkursowych, Zespół ds. Projektów Pozakonkursowych, Wydział ds. Kontroli, Zespół ds. Obsługi Finansowej Funduszy Unijnych		
Lp.	Osoba wykonująca działanie	Działanie
1.	Stanowisko ds. Projektów	Przekazanie pisemnej informacji do Wydziału ds. Kontroli o wpłynięciu wniosku o płatność końcową.
2.	Stanowisko ds. Projektów	Sporządzenie pisma informującego o wstrzymaniu weryfikacji złożonego wniosku o płatność (jeśli dotyczy) (zał. 16.1 – 13). Uwaga! W przypadku, gdy beneficjent złoży kolejny wniosek o płatność (n+1), przed zatwierdzeniem poprzedniego wniosku o płatność (n), weryfikacja kolejnego wniosku o płatność (n+1) rozpoczyna się w dniu następnym po zatwierdzeniu poprzedniego wniosku o płatność (n). Wstrzymanie weryfikacji złożonego wniosku o płatność wstrzymuje wszelkie terminy na dokonanie czynności. W przypadku projektów pozakonkursowych – pkt 4.
3.	Kierownik Oddziału ds. Projektów Konkursowych	Weryfikacja pisma informującego o wstrzymaniu weryfikacji złożonego wniosku o płatność. Jeśli TAK – akceptacja. Jeśli NIE – pkt 2.
4.	Kierownik Wydziału Wdrażania RPO	Weryfikacja pisma informującego o wstrzymaniu weryfikacji złożonego wniosku o płatność. Jeśli TAK – zatwierdzenie. Jeśli NIE – pkt2.
5.	Stanowisko ds. Projektów	Przekazania beneficjentowi pisma za pośrednictwem SL2014 lub w przypadku awarii aplikacji, w formie papierowej.
6.	Stanowisko ds. Projektów	Weryfikacja wniosku o płatność celem przekazania Wydziałowi ds. Kontroli obszarów problemowych.
7.	Pracownik Wydziału ds. Kontroli	W przypadku podjęcia decyzji o konieczności przeprowadzenia kontroli (w porozumieniu z Oddziałem ds. Projektów

		<p>Konkursowych, Zespołem ds. Projektów Pozakonkursowych), przeprowadzenie kontroli zgodnie z instrukcją 17.2.</p> <p>Bieg terminu weryfikacji wniosku o płatność ulega wstrzymaniu.</p>
8.	Stanowisko ds. Projektów	<p>Weryfikacja wniosku zgodnie z instrukcją nr 16.1 dotyczącą weryfikacji wniosków o płatność i monitorowania postępu rzeczowego projektu (<i>pogłębiona weryfikacja wniosku o płatność, podejrzenie nieprawidłowości, wycofanie i korekta wniosku o płatność przez IP WUP, negatywna weryfikacja wniosku o płatność</i>).</p> <p>Pozytywna weryfikacja wniosku o płatność może nastąpić po:</p> <ul style="list-style-type: none"> - otrzymaniu od Wydziału ds. Kontroli informacji pokontrolnej, której wyniki nie wskazują na wystąpienie wydatków niekwalifikowalnych w projekcie lub nie mają wpływu na rozliczenie końcowe projektu (jeśli postępowanie kontrolne było prowadzone w ramach projektu); - zakończeniu postępowania kontrolnego (jeśli było prowadzone w ramach projektu) którego wyniki wskazywały na wystąpienie wydatków niekwalifikowalnych w projekcie lub miały wpływ na rozliczenie końcowe projektu; - otrzymaniu od Wydziału ds. Kontroli <i>Informacji niezbędnych do zatwierdzenia wniosku o płatność końcową – Wydział ds. Kontroli</i> (zał. 19.1-1), - otrzymaniu od Wydziału ds. Obsługi Budżetu i Funduszy <i>Informacji niezbędnych do zatwierdzenia wniosku o płatność końcową – Zespół ds. Obsługi Finansowej Funduszy Unijnych</i> (zał. 19.1-2) – nie dotyczy projektów pozakonkursowych, - weryfikacji stopnia rozliczenia przyznanej kwoty dofinansowania, - weryfikacji spełnienia reguły proporcjonalności, - weryfikacji wykonania przez beneficjenta określonych wskaźników w projekcie. <p>Możliwe jest warunkowe zatwierdzenie wniosku o płatność końcową z zastrzeżeniem, że ostateczne rozliczenie i zamknięcie projektu dokonane zostanie po odzyskaniu windykowanych środków (jeśli dotyczy), zakończeniu postępowania kontrolnego (jeśli było prowadzone) bądź uzależnione jest od weryfikacji wskaźnika efektywności zatrudnieniowej.</p> <p>Uwaga!</p> <p>W przypadku gdy nie upłynął okres monitorowania kryterium efektywność zatrudnieniowej/zawodowej dla wszystkich uczestników, wniosek o płatność końcową zatwierdzany jest warunkowo. Do czasu pełnej/ostatecznej weryfikacji spełnienia kryterium efektywności zatrudnieniowej/zawodowej wniosek o płatność pomimo warunkowego zatwierdzenia nie jest przekazywany do certyfikacji w SL2014. Umożliwi to jego edycję w przypadku np. zmiany wskaźników obrazujących spełnienie kryteriów efektywnościowych,</p>

		<p>Pełne/ostateczne dane na temat spełnienia kryterium efektywności zatrudnieniowej/zawodowej otrzymane przez Beneficjenta archiwizowane są w teczce projektowej.</p>
9.	Stanowisko ds. Projektów	<p>Przed zatwierdzeniem złożonego i zweryfikowanego wniosku o płatność końcową, obligatoryjne przeprowadzenie czynności kontrolnych na zakończenie realizacji projektu, polegających na sprawdzeniu kompletności i zgodności z przepisami i procedurami dokumentacji (w tym dokumentacji w wersji elektronicznej) dotyczącej wydatków ujętych we wnioskach o płatność, niezbędnej do zapewnienia właściwej ścieżki audytu.</p> <p>Przeprowadzenie czynności kontrolnych dokonuje się na dokumentacji związanej z realizacją projektu dostępnej w siedzibie jednostki kontrolującej.</p> <p>Dokumentami podlegającymi ww. kontroli, obrazującymi cykl życia projektu, są w szczególności (jeśli dotyczy):</p> <ol style="list-style-type: none"> a) wniosek o dofinansowanie projektu wraz z załącznikami, b) dokumentacja związana z oceną projektu, c) umowa z beneficjentem, d) wnioski o płatność (jeśli dotyczy również załączniki takie jak dokumenty księgowo potwierdzające poniesione wydatki wraz z zapisami księgowymi w systemie), e) dokumenty związane z wyborem wykonawcy, f) dokumenty potwierdzające weryfikację, np.: listy sprawdzające, informacje pokontrolne z przeprowadzonych kontroli, zalecenia pokontrolne, wyniki innych kontroli i audytów, g) dokumenty potwierdzające realizację zaleceń pokontrolnych i rekomendacji audytów, h) dokumenty związane z pomocą publiczną. <p>oraz inne dokumenty związane z realizacją projektu, wymagane w art. 25 rozporządzenia nr 480/2014, który wskazuje szczegółowe minimalne wymagania dotyczące ścieżki audytu.</p> <p>Wynik kontroli jest dokumentowany w ramach załącznika do listy sprawdzającej wniosek o płatność (zał. 16.1 – 5).</p> <p>W przypadku gdy czynności kontrolne związane z kontrolą dokumentacji na zakończenie realizacji projektu wykażą wystąpienie istotnych uchybień i nieprawidłowości mających wpływ na rozliczenie końcowe projektu – postępowanie zgodnie z instrukcjami dotyczącymi stwierdzenia nieprawidłowości i odzyskiwania kwot wskazanymi w Rozdziale 18.</p> <p>Dodatkowo IP WUP może podjąć decyzję o sprawdzeniu w trakcie kontroli na zakończenie realizacji projektu efektu rzeczowego w miejscu realizacji lub w siedzibie beneficjenta. Kontrola na miejscu</p>

		<p>powinna być przeprowadzana w szczególności w sytuacji, gdy kontrola na dokumentach nie daje wystarczającego zapewnienia, że:</p> <p>a) cele projektu zostały osiągnięte, b) dokumentacja projektowa jest kompletna, c) dokumentacja projektowa została zarchiwizowana.</p> <p>Kontrola jest wówczas prowadzona zgodnie z procedurą 17.4 <i>Przeprowadzenie kontroli doraźnej.</i></p>
10	Stanowisko ds. Projektów	<p>Sporządzenie listy sprawdzającej wniosek o płatność wraz z załącznikiem (zał. 16.1-5) oraz informacji o pozytywnej weryfikacji wniosku o płatność (zał.16.1-6/ 16.1-7) wraz z informacją o wysokości środków, które należy zwrócić na rachunek IP WUP (jeśli dotyczy lub jeśli występują na tym etapie) oraz listy sprawdzającej do weryfikacji pogłębionej wniosku o płatność – jeśli dotyczy (zał. 16.1 – 12).</p> <p>W przypadku weryfikacji zamówienia udzielonego zgodnie z ustawą PZP sporządzenie wyniku kontroli zamówienia bądź jego aktualizacja (zał. 17.2 - 10).</p> <p>W ramach projektu, który nie może zostać uznany za zamknięty np. z powodu trwającej windykacji środków, trwającego postępowania kontrolnego należy umieścić informację o powyższym w liście sprawdzającej wniosek o płatność wraz z podaniem przyczyny. IP WUP zobowiązana jest monitorować projekt aż do ostatecznego jego rozliczenia.</p> <p>W sytuacji, gdy oryginały dokumentów znajdują się w Instytucjach rozpatrujących sprawę, tj. WSA, NSA, możliwe jest sporządzenie Listy sprawdzającej wniosek o płatność wraz z załącznikiem, w oparciu o kopię dokumentów, które posiada IP WUP.</p> <p>W przypadku projektów pozakonkursowych – pkt 12.</p>
11	Kierownik Oddziału ds. Projektów Konkursowych	<p>Weryfikacja list sprawdzających wniosek o płatność oraz informacji o pozytywnej weryfikacji wniosku o płatność oraz wyniku kontroli zamówienia (jeśli dotyczy).</p> <p>Jeśli TAK – akceptacja. Jeśli NIE – pkt 10.</p>
12	Kierownik Wydziału Wdrażania RPO	<p>Weryfikacja list sprawdzających wniosek o płatność oraz informacji o pozytywnej weryfikacji wniosku o płatność oraz wyniku kontroli zamówienia (jeśli dotyczy)..</p> <p>Jeśli TAK – zatwierdzenie. Jeśli NIE – pkt 10.</p> <p>W przypadku wzywania beneficjenta do zwrotu kwoty na podstawie wezwania stanowiącego załącznik do informacji o pozytywnej weryfikacji wniosku o płatność zatwierdzenie wezwania następuje przez Dyrektora WUP.</p>
13	Stanowisko ds. Projektów	<p>Wprowadzenie danych do SL2014 w części dot. - kontroli na zakończenie realizacji projektu (na dokumentach),</p>

		<p>- weryfikacji wniosku o płatność - wprowadzenie zatwierdzonej listy sprawdzającej wniosek o płatność (zał. 16.1 – 5) do SL2014 wraz z załącznikiem oraz informacji o pozytywnej weryfikacji wniosku (w formacie ZIP) - wniosek otrzymuje status zatwierdzony.</p> <p>Wysłanie wyniku weryfikacji wniosku o płatność do beneficjenta poprzez wykorzystanie SL2014 lub w przypadku awarii aplikacji, w formie pisemnej.</p> <p>Publikacja w BIP wyniku kontroli zamówienia bądź jego aktualizacja (jeśli dotyczy).</p> <p>W przypadku wzywania beneficjenta do zwrotu środków przekazanie informacji wraz z wezwaniem również w formie pisemnej.</p> <p>Wydruk karty weryfikacji wniosku i karty kontroli z SL2014.</p>
14.	Stanowisko ds. Projektów	<p>Rejestracja wniosku o płatność na potrzeby certyfikacji w SL2014 – moduł Wnioski o płatność.</p> <p>Uwaga!</p> <p>W przypadku gdy wniosek o płatność końcową został zatwierdzony warunkowo, ponieważ nie upłynął okres monitorowania kryterium efektywności zatrudnieniowej/zawodowej dla wszystkich uczestników, nie jest on przekazywany do certyfikacji w SL2014. Umożliwi to jego edycję w przypadku np. zmiany wskaźników obrazujących spełnienie kryteriów efektywnościowych.</p>
15.	Stanowisko ds. Projektów	<p>Sporządzenie informacji o zatwierdzeniu wniosku o płatność (zał. 16.1-9).</p> <p>Nie dotyczy projektów pozakonkursowych.</p>
16.	Kierownik Oddziału ds. Projektów Konkursowych	<p>Weryfikacja informacji o zatwierdzeniu wniosku o płatność.</p> <p>Jeśli TAK – zatwierdzenie.</p> <p>Jeśli NIE – pkt 15.</p>
17.	Stanowisko ds. Projektów	<p>Przekazania informacji o zatwierdzeniu wniosku o płatność do Zespołu ds. Obsługi Finansowej Funduszy Unijnych.</p>
18.	Pracownik Zespołu ds. Obsługi Finansowej Funduszy Unijnych*	<p>Dokonanie odpowiednich księgowania związanych z wnioskiem o płatność końcową.</p>
19.	Pracownik Zespołu ds. Obsługi Finansowej Funduszy Unijnych*	<p>W przypadku dokonania zwrotu środków przez beneficjenta, poinformowanie o tym fakcie pracownika Oddziału ds. Projektów Konkursowych oraz uzyskanie od niego pisemnej weryfikacji zasadności zwrotu, tzn. czy kwota zwrócona przez beneficjenta odpowiada kwocie wskazanej w informacji o pozytywnej weryfikacji wniosku o płatność i ewentualnym odsetkom, do naliczenia i przekazania których beneficjent był zobowiązany.</p>

		<p>Jeśli TAK - akceptacja i dokonanie odpowiednich księgowania w programie finansowo- księgowym.</p> <p>Jeśli NIE - wyliczenie przez Stanowisko ds. Projektów kwoty, którą powinien zwrócić beneficjent (z uwzględnieniem ewentualnych odsetek) i w przypadku, gdy:</p> <ul style="list-style-type: none"> ➤ kwota zwrócona jest większa od kwoty, którą powinien zwrócić beneficjent – przygotowanie przez Stanowisko ds. Projektów pisemnej informacji o konieczności dokonania zwrotu środków beneficjentowi, ➤ kwota zwrócona jest mniejsza od kwoty, którą powinien zwrócić beneficjent – przygotowanie przez Stanowisko ds. Projektów wezwania beneficjenta do zwrotu różnicy między kwotą zwróconą, a tą, którą powinien zwrócić zgodnie z instrukcją 18.3 <i>Odzyskiwanie środków</i>.
Sporządzenie informacji o ostatecznym rozliczeniu i zamknięciu projektu		
20.	Stanowisko ds. Projektów	<p>Po zamknięciu spraw uniemożliwiających ostateczne rozliczenie i zamknięcie projektu sporządzenie notatki służbowej z informacją o możliwości ostatecznego rozliczenia i zamknięcia projektu.</p> <p>W przypadku projektów pozakonkursowych – pkt 22.</p>
21.	Kierownik Oddziału ds. Projektów Konkursowych	<p>Weryfikacja notatki.</p> <p>Jeśli TAK – akceptacja. Jeśli NIE – pkt 20.</p>
22.	Kierownik Wydziału Wdrażania RPO	<p>Weryfikacja notatki</p> <p>Jeśli TAK – zatwierdzenie. Jeśli NIE – pkt 20.</p>
23.	Stanowisko ds. Projektów	<p>Sporządzenie pisma do beneficjenta informującego o ostatecznym rozliczeniu i zamknięciu projektu.</p> <p>W przypadku projektów, co do których ma zastosowanie zachowanie trwałości, w piśmie informującym należy zawrzeć pouczenie, że prawo zwrotu zabezpieczenia prawidłowej realizacji umowy lub możliwości komisijnego zniszczenia będzie przysługiwać beneficjentowi po upływie wymaganego terminu trwałości.</p> <p>W przypadku projektów pozakonkursowych – pkt 25.</p>
24.	Kierownik Oddziału ds. Projektów Konkursowych	<p>Weryfikacja pisma informującego o ostatecznym rozliczeniu projektu i zamknięciu projektu.</p> <p>Jeśli TAK – akceptacja. Jeśli NIE – pkt 23.</p>
25.	Kierownik Wydziału Wdrażania RPO	<p>Weryfikacja pisma informującego o ostatecznym rozliczeniu projektu i zamknięciu projektu.</p> <p>Jeśli TAK – zatwierdzenie. Jeśli NIE – pkt 23.</p>

26.	Stanowisko ds. Projektów	Przekazanie Beneficjentowi pisma o ostatecznym rozliczeniu i zamknięciu projektu.
27.	Stanowisko ds. Projektów, Pracownik Zespołu ds. Obsługi Finansowej Funduszy Unijnych*, Pracownik Wydziału ds. Kontroli	W przypadku konieczności dokonania zmian po ostatecznym zamknięciu projektu np. w związku z wykrytą nieprawidłowością, należy wprowadzone zmiany zarchiwizować z pozostałą dokumentacją projektową w sposób umożliwiający prześledzenie ścieżki audytu.
28.	Stanowisko ds. Projektów	W przypadku braku możliwości uznania danego projektu za zamknięty w związku z toczącą się windykacją środków, należy prowadzić stały monitoring projektu aż do jego ostatecznego rozliczenia i zamknięcia.
29.	Stanowisko ds. Projektów, Pracownik Zespołu ds. Obsługi Finansowej Funduszy Unijnych*, Pracownik Wydziału ds. Kontroli	Archiwizacja dokumentacji procesu.

Terminy wykonania czynności:

Czynności w ramach procedury powinny przebiegać niezwłocznie.

Dokumenty stosowane w procesie/ załączniki:

- *Wytyczne w zakresie kontroli realizacji programów operacyjnych na lata 2014-2020*
- *Wytyczne w zakresie warunków gromadzenia i przekazywania danych w postaci elektronicznej na lata 2014-2020*
- *16.1 – 5 Wzór listy sprawdzającej wniosek o płatność*
- *16.1 – 6 Wzór informacji o pozytywnej weryfikacji wniosku o płatność – projekty pozakonkursowe*
- *16.1 – 7 Wzór informacji o pozytywnej weryfikacji wniosku o płatność – projekty konkursowe*
- *16.1 – 9 Wzór informacji o zatwierdzeniu wniosku o płatność*
- *16.1 – 12 Wzór listy sprawdzającej do weryfikacji pogłębionej wniosku o płatność - projekty konkursowe rozliczane na podstawie rzeczywiście poniesionych wydatków*
- *16.1 – 13 Wzór pisma informującego o wstrzymaniu weryfikacji złożonego wniosku o płatność*
- *17.2 – 10 Wzór wyniku kontroli zamówienia*
- *19.1 – 1 Wzór informacji niezbędnych do zatwierdzenia wniosku o płatność końcową - Wydział ds. Kontroli*

➤ 19.1 – 2 Wzór informacji niezbędnych do zatwierdzenia wniosku o płatność końcową - Zespół ds. Obsługi Finansowej Funduszy Unijnych

Uwaga!

*czynności związane z księgowaniem i dokonywaniem płatności mogą być dokonywane przez różne osoby

19.2 Zwrot zabezpieczenia prawidłowej realizacji umowy

Jednostki zaangażowane: Wydział Wdrażania RPO/ Wydział Obsługi Budżetu i Funduszy Komórka organizacyjna odpowiedzialna za realizację zadania: Oddział ds. Projektów Konkursowych/ Zespół ds. Obsługi Finansowej Funduszy Unijnych		
Lp	Osoba wykonująca działanie	Działanie
1.	Stanowisko ds. Projektów	<p>Poinformowanie beneficjenta w <i>informacji o pozytywnej weryfikacji wniosku o płatność</i> dotyczącej wniosku o płatność końcową, o możliwości odebrania zabezpieczenia poprzez złożenie wniosku, wraz z podaniem ostatecznego terminu na dokonanie ww. czynności (nie dotyczy warunkowego zatwierdzenia).</p> <p>W przypadku windykowania środków po zakończeniu okresu realizacji projektu poinformowanie beneficjenta w <i>informacji o pozytywnej weryfikacji wniosku o płatność</i> dotyczącej wniosku o płatność końcową, o możliwości odebrania zabezpieczenia poprzez złożenie wniosku dopiero po dokonaniu zwrotu windykowanych środków.</p> <p>W przypadku projektów przewidujących trwałość projektu lub rezultatów, zwrot zabezpieczenia następuje po upływie okresu trwałości.</p>
2.	Stanowisko ds. Projektów	<p>Po otrzymaniu od beneficjenta wniosku wskazującego na osobisty odbiór zabezpieczenia - skontaktowanie się z beneficjentem (pisemnie lub telefonicznie – sporządzana jest wówczas notatka służbowa) w celu ustalenia terminu zwrotu zabezpieczenia oraz w przypadku zabezpieczenia w formie weksla in blanco poinformowanie pracownika Zespołu ds. Obsługi Finansowej Funduszy Unijnych o terminie przybycia beneficjenta w celu odebrania zabezpieczenia.</p> <p>W przypadku, gdy beneficjent nie wystąpi z wnioskiem o zwrot zabezpieczenia (w terminie wskazanym w <i>Informacji o pozytywnej weryfikacji wniosku o płatność</i>) bądź nie zgłosi się po odbiór zabezpieczenia w ustalonym wcześniej terminie, pracownik Stanowiska ds. Projektów ponownie kontaktuje się z beneficjentem w celu ustalenia ostatecznego terminu odbioru zabezpieczenia. Jeżeli jednak beneficjent nie wystąpi z</p>

		wnioskiem o zwrot zabezpieczenia w ciągu 14 dni kalendarzowych bądź nie odbierze zabezpieczenia w ostatecznym terminie, przejście do pkt 7 instrukcji.
3.	Pracownik Zespołu ds. Obsługi Finansowej Funduszy Unijnych	Odebranie zabezpieczenia z sejf, wyksięgowanie go i przekazanie zabezpieczenia pracownikowi Stanowiska ds. Projektów.
4.	Stanowisko ds. Projektów	Zwrócenie beneficjentowi zabezpieczenia i potwierdzenie jego odebrania przez beneficjenta poprzez złożenie podpisu w rejestrze przyjętych zabezpieczeń (zał.15.2-2) oraz poprzez złożenie <i>Oświadczenia Beneficjenta o odbiorze zabezpieczenia</i> (zał. 19.2-1).
5.	Komisja	Komisyjne zniszczenie dowodu zabezpieczenia, poprzez przekreślenie dowodu zabezpieczenia i sporządzenie kserokopii przekreślonego dowodu. Zniszczenie dowodu i sporządzenie Protokołu komisyjnego zniszczenia zabezpieczenia (zał. 19.2-2).
6.	Pracownik Zespołu ds. Obsługi Finansowej Funduszy Unijnych	Przekazanie kopii Protokołu komisyjnego zniszczenia zabezpieczenia (zał. 19.2-2) do Oddziału ds. Projektów Konkursowych.
7.	Stanowisko ds. Projektów	Sporządzenie pisma informującego beneficjenta o zniszczeniu zabezpieczenia.
8.	Kierownik Oddziału ds. Projektów Konkursowych	Weryfikacja pisma. Jeśli TAK – akceptacja. Jeśli NIE – pkt 7.
9.	Kierownik Wydziału Wdrażania RPO	Weryfikacja pisma. Jeśli TAK – akceptacja. Jeśli NIE – pkt 7.
10.	Dyrektor WUP	Weryfikacja pisma. Jeśli TAK – zatwierdzenie. Jeśli NIE – pkt 7.
11.	Stanowisko ds. Projektów	Przekazanie beneficjentowi pisma informującego o zniszczeniu zabezpieczenia.
12.	Stanowisko ds. Projektów; Pracownik Zespołu ds. Obsługi Finansowej Funduszy Unijnych	Archiwizacja dokumentacji procesu.
Termin wykonania czynności:		

Co do zasady czynności w ramach procedury powinny być dokonywane niezwłocznie lub zgodnie z terminami wskazanymi przy poszczególnych czynnościach, ale precyzyjne określenie terminu przeprowadzenia procedury jest niemożliwe ze względu na jej złożoność.

Dokumenty stosowane w procesie/ załączniki:

- 15.2 – 2 *Wzór Rejestru zabezpieczeń*
- 19.2 – 1 *Wzór Oświadczenia Beneficjenta o odbiorze zabezpieczenia*
- 19.2 – 2 *Wzór Protokołu komisyjnego zniszczenia zabezpieczenia*

20. SPIS ZAŁĄCZNIKÓW

CZĘŚĆ I POZIOM PROGRAMU

ROZDZIAŁ 2. PROGRAMOWANIE

2.6 Opracowanie i aktualizacja IW IP WUP

- 2.6–1 *Wzór rejestru odstępstw od stosowania Instrukcji Wykonawczej Instytucji Pośredniczącej WUP w ramach RPO WK-P 2014-2020*

2.9 Zarządzanie ryzykiem w IP WUP

- 2.9–1 *Wzór formularza planowania zadań priorytetowych WUP*

ROZDZIAŁ 3. DESYGNACJA

3.1 Audyt desygnacyjny

- 3.1–1 *Wzór deklaracji gotowości do poddania się ocenie*

ROZDZIAŁ 4. CERTYFIKACJA

4.1 Sporządzanie deklaracji wydatków

- 4.1–1 *Wzór listy sprawdzającej Deklarację wydatków IP WUP*
- 4.1–2 *Wzór zestawienia wniosków o płatność wyłączonych z procesu certyfikacji wydatków do KE/przywróconych do certyfikacji*

ROZDZIAŁ 5. ZARZĄDZANIE FINANSOWE

5.2 Zgłaszanie zapotrzebowania na środki

- 5.2–1 *Wzór harmonogramu zapotrzebowania na środki finansowe*

5.4 Rozliczanie dotacji celowej

- 5.4–1 *Wzór rozliczenia kumulatywnego dotacji celowej*

5.5 Sprawozdanie z wykorzystania dotacji celowej

- 5.5–1 *Wzór sprawozdania z wykorzystania otrzymanej dotacji celowej z budżetu państwa*
- 5.5–2 *Wzór oświadczenia dotyczącego stanu środków dotacji celowej na rachunkach bankowych pozostających w dyspozycji IP WUP*

5.6 Harmonogram wydatków

- 5.6–1 *Wzór harmonogramu wydatków wynikających z podpisanych umów/ wydanych decyzji o dofinansowanie projektu*

ROZDZIAŁ 6. KONTOLE I AUDYTY

6.1 Sporządzanie i aktualizacja wkładu IP WUP do PK RPO WK-P i PKP IP WUP

- 6.1–1 *Wzór Planu Kontroli Projektów IP WUP RPO WK-P na dany rok obrachunkowy*
- 6.1–2 *Wzór wkładu IP WUP do PK RPO WK-P na dany rok obrachunkowy*

ROZDZIAŁ 8. DZIAŁANIA INFORMACYJNE

8.2 Opracowanie danych do Roczego planu działań informacyjnych i promocyjnych

- 8.2–1 *Wzór Roczego planu działań informacyjnych i promocyjnych*

ROZDZIAŁ 12. NIEPRAWIDŁOWOŚCI I NADUŻYCIA FINANSOWE

12.1 Raportowanie nieprawidłowości

- 12.1–1 *Wzór rejestru nieprawidłowości i podejrzeń nadużyć finansowych*

12.4.1 Wykrycie nadużycia finansowego i/lub korupcji

- 12.4.1–1 *Lista sygnałów ostrzegawczych w obszarze nadużyć finansowych*

CZEŚĆ II POZIOM PROJEKTÓW

ROZDZIAŁ 14. WYBÓR PROJEKTÓW

14.1.2 Wybór projektów w trybie pozakonkursowym

- 14.1.2–1 *Wzór wezwania do złożenia wniosku*
- 14.1.2–2 *Wzór pisma informującego o brakach w zakresie warunków formalnych/stwierdzeniu oczywistych omyłek i możliwości uzupełnienia/skorygowania wniosku*
- 14.1.2–3 *Wzór pisma informującego o poprawieniu oczywistej omyłki z urzędu*
- 14.1.2–4 *Wzór pisma informującego o pozostawieniu wniosku bez rozpatrzenia*
- 14.1.2–5 *Wzór pisma o pozytywnej ocenie formalno-merytorycznej projektu i wybraniu wniosku do dofinansowania*
- 14.1.2–6 *Wzór pisma o skierowaniu wniosku do poprawy lub uzupełnienia*
- 14.1.2–7 *Wzór tabeli z informacją o projektach, które zostały wybrane do dofinansowania*
- 14.1.2–8 *Wzór Informacji o naborze wniosków o dofinansowanie projektów PUP współfinansowanych ze środków EFS w ramach Regionalnego Programu Operacyjnego Województwa Kujawsko-Pomorskiego na lata 2014-2020*
- 14.1.2–9 *Deklaracja poufności dla osoby dokonującej oceny formalno-merytorycznej w ramach naboru*
- 14.1.2–10 *Oświadczenie pracownika IP o bezstronności w ramach naboru*

14.2.1 Ogłoszenie konkursu

- 14.2.1–1 *Wzór Regulaminu konkursu w ramach Regionalnego Programu Operacyjnego Województwa Kujawsko-Pomorskiego na lata 2014-2020*

14.2.4 Nabór i ocena ekspertów

- 14.2.4–1 *Wykaz kandydatów na ekspertów w zakresie dotyczącym IP WUP*

14.2.5 Powołanie KOP

- 14.2.5–1 *Wzór deklaracji poufności pracownika IP WUP*
- 14.2.5–2a *Wzór decyzji Dyrektora WUP w sprawie powołania KOP*
- 14.2.5–2b *Wzór decyzji zmieniającej decyzję Dyrektora WUP w sprawie powołania KOP*
- 14.2.5–3 *Wzór pisma do Wojewody Kujawsko-Pomorskiego*

14.2.6 Organizacja pracy KOP

- 14.2.6–1 *Wzór rejestru projektów skierowanych do oceny formalno-merytorycznej*
- 14.2.6–2 *Wzór listy projektów ocenionych na etapie oceny formalno-merytorycznej*
- 14.2.6–3 *Wzór listy projektów skierowanych do negocjacji*
- 14.2.6–4 *Wzór listy ocenionych projektów*

14.2.7 Przyjęcie wniosku o dofinansowanie projektu oraz weryfikacja warunków formalnych i oczywistych omyłek

- 14.2.7–1 *Wzór rejestru wniosków złożonych w odpowiedzi na konkurs/rundę konkursu*
- 14.2.7–2 *Wzór raportu dot. złożonych wniosków o dofinansowanie projektów*
- 14.2.7–3 *Wzór karty weryfikacji warunków formalnych i oczywistych omyłek*
- 14.2.7–4 *Wzór rejestru wniosków podlegających weryfikacji spełnienia warunków formalnych i oczywistych omyłek*

14.2.8 Ocena projektu

- 14.2.8–1 *Wzór pisma informującego o negatywnej ocenie projektu ze względu na niespełnienie kryteriów wyboru projektów*
- 14.2.8–2 *Wzór pisma informującego o możliwości podjęcia negocjacji*
- 14.2.8–2a *Wzór pisma przekazującego ostateczne stanowisko negocjacyjne*
- 14.2.8–2b *Wzór listy sprawdzającej spełnianie przez projekt kryteriów wyboru*
- 14.2.8–3 *Wzór protokołu z negocjacji ustnych*
- 14.2.8–4 *Wzór pisma informującego o wyborze projektu do dofinansowania*
- 14.2.8–5 *Wzór pisma informującego o negatywnej ocenie projektu ze względu na wyczerpanie alokacji*
- 14.2.8–6 *Wzór listy projektów, o której mowa w art. 46 ust. 3 ustawy wdrożeniowej*

14.3.1 Wniesienie protestu i weryfikacja wyników oceny

- 14.3.1–1 *Wzór listy sprawdzającej do protestu*

ROZDZIAŁ 15. KONTRAKTACJA

15.1 Zawarcie umowy o dofinansowanie projektu

- 15.1–1 *Wzór deklaracji poufności i bezstronności w procesie wdrażania projektu*
- 15.1–2 *Wzór listy sprawdzającej do umów/aneksów*
- 15.1–3 *Wzór rejestru umów o dofinansowanie zawartych w ramach Działania/ Poddziałania (na stronę internetową)*
- 15.1–4 *Wzór pisma przekazującego rejestr umów o dofinansowanie zawartych w ramach Działania/ Poddziałania do Wydziału ds. Kontroli*
- 15.1–5 *Wzór pisma przekazującego kopię umowy/aneksu do Wydziału Obsługi Budżetu i Funduszy*

- 15.1–6 *Wzór wewnętrznego rejestru umów o dofinansowanie zawartych w ramach Działania/Poddziałania*
- 15.1–7a *Wzór umowy o dofinansowanie projektu konkursowego*
- 15.1–7b *Wzór umowy o dofinansowanie projektu konkursowego (kwoty ryczałtowe)*
- 15.1–8 *Wzór umowy o dofinansowanie projektu pozakonkursowego*

15.2 Przyjmowanie zabezpieczenia prawidłowej realizacji umowy

- 15.2–1 *Wzór pisma ws. wadliwego zabezpieczenia*
- 15.2–2 *Wzór rejestru zabezpieczeń*

15.3 Odstąpienie od zawarcia umowy o dofinansowanie projektu

- 15.3–1 *Wzór pisma do wnioskodawcy informującego o odstąpieniu od zawarcia umowy przez IP WUP*
- 15.3–2 *Wzór pisma do Wydziału Obsługi Budżetu i Funduszy informującego o odstąpieniu od zawarcia umowy z wnioskodawcą*
- 15.3–3 *Wzór pisma do wnioskodawcy przekazującego stanowisko IP WUP o przyjęciu do wiadomości decyzji wnioskodawcy*
- 15.3–4 *Wzór pisma do Wydziału Obsługi Budżetu i Funduszy dotyczącego odstąpienia wnioskodawcy od podpisania umowy*

15.5 Rozwiązanie umowy o dofinansowanie projektu

- 15.5–1 *Wzór pisma o jednostronnym rozwiązaniu umowy przez IP WUP*
- 15.5–2 *Wzór oświadczenia stron o obopólnym rozwiązaniu umowy*
- 15.5–3 *Wzór pisma przekazującego oświadczenie do podpisu beneficjenta*
- 15.5–4 *Wzór pisma przekazującego oświadczenie podpisane przez IP WUP do beneficjenta*

ROZDZIAŁ 16. ROZLICZENIA FINANSOWE

16.1 Weryfikacja wniosku o płatność i monitorowanie postępu rzeczowego projektu

- 16.1–1 *Wzór wniosku o płatność ze środków EFS*
- 16.1–2 *Wzór danych dotyczących uczestników projektu*
- 16.1–3 *Wzór pisma dot. weryfikacji próby dokumentów poświadczających prawidłowość wydatków ujętych we wniosku o płatność – projekty pozakonkursowe*
- 16.1–4 *Wzór pisma dot. weryfikacji próby dokumentów poświadczających prawidłowość wydatków ujętych we wniosku o płatność oraz danych uczestników projektu – projekty konkursowe*
- 16.1–5 *Wzór listy sprawdzającej wniosek o płatność*
- 16.1–6 *Wzór informacji o pozytywnej weryfikacji wniosku o płatność – projekty pozakonkursowe*
- 16.1–7 *Wzór informacji o pozytywnej weryfikacji wniosku o płatność – projekty konkursowe*
- 16.1–8 *Wzór dyspozycji dokonania zlecenia płatności i dotacji celowej*
- 16.1–9 *Wzór informacji o zatwierdzeniu wniosku o płatność*
- 16.1–10 *Wzór pisma o ostatecznym stanowisku IP WUP w odniesieniu do pomniejszenia wydatków kwalifikowalnych w ramach wniosku o płatność*
- 16.1–11 *Wzór pisma informującego o wstrzymaniu biegu terminu płatności*

- 16.1–12 *Wzór listy sprawdzającej do weryfikacji pogłębionej wniosku o płatność - projekty konkursowe rozliczane na podstawie rzeczywiście poniesionych wydatków*
- 16.1–13 *Wzór pisma informującego o wstrzymaniu weryfikacji złożonego wniosku o płatność*

16.2 Realizacja płatności na rzecz beneficjenta

- 16.2–1 *Wzór pisma do Departamentu Usług Agencyjnych w BGK*

ROZDZIAŁ 17. KONTROLE PROJEKTÓW

17.1 Dobór próby projektów do kontroli

- 17.1–1 *Wzór analizy ryzyka projektów realizowanych w Wojewódzkim Urzędzie Pracy w Toruniu w danym roku obrachunkowym w ramach Regionalnego Programu Operacyjnego Województwa Kujawsko-Pomorskiego na lata 2014-2020*

17.2 Przeprowadzanie kontroli planowej

- 17.2–1 *Wzór Deklaracji Bezstronności*
- 17.2–2 *Wzór upoważnienia do przeprowadzenia czynności kontrolnych- kontrola projektu*
- 17.2–3 *Wzór pisma o kontroli*
- 17.2–3a *Kwestionariusz kontroli PZP*
- 17.2–4 *Wzór listy sprawdzającej do kontroli projektu na miejscu /zamówienia publiczne wszczęte przed 01.01.2021 r./*
- 17.2–4a *Wzór listy sprawdzającej do kontroli projektu na miejscu /zamówienia publiczne wszczęte od 01.01.2021 r./*
- 17.2–5 *Wzór Informacji pokontrolnej z kontroli projektu*
- 17.2–6 *Wzór pisma przewodniego do Informacji pokontrolnej*
- 17.2–7 *Wzór pisma informującego o zakończeniu czynności kontrolnych*
- 17.2–8 *Wzór Protokołu z przyjęcia ustnych wyjaśnień/przeprowadzenia oględzin*
- 17.2–9 *Wzór pisma przewodniego do drugiej wersji Informacji pokontrolnej*
- 17.2-10 *Wzór wyniku kontroli zamówienia*

17.3 Przeprowadzanie wizyty monitoringowej

- 17.3–1 *Wzór Deklaracji Bezstronności*
- 17.3–2 *Wzór upoważnienia do przeprowadzenia czynności kontrolnych (wizyta monitoringowa)*
- 17.3–3 *Wzór listy sprawdzającej do wizyty monitoringowej*
- 17.3–4 *Wzór Informacji pokontrolnej z wizyty monitoringowej*
- 17.3–5 *Wzór pisma przewodniego do Informacji pokontrolnej z wizyty monitoringowej*
- 17.3–6 *Wzór pisma informującego o zakończeniu czynności kontrolnych z wizyty monitoringowej*
- 17.3–7 *Wzór ankiety z wizyty monitoringowej - subsydiowane zatrudnienie*
- 17.3–8 *Wzór ankiety z wizyty monitoringowej – szkolenie*
- 17.3–9 *Wzór ankiety z wizyty monitoringowej – staż*
- 17.3–10 *Wzór ankiety z wizyty monitoringowej – wyposażenie/wyposażenie stanowisk pracy*
- 17.3–11 *Wzór ankiety z wizyty monitoringowej – jednorazowe środki na podjęcie działalności gospodarczej*

- 17.3–11a *Wzór ankiety z wizyty monitoringowej – jednorazowe środki na podjęcie działalności gospodarczej – stawka jednostkowa*
- 17.3–12 *Wzór ankiety z wizyty monitoringowej – doradztwo zawodowe*
- 17.3–13 *Wzór ankiety z wizyty monitoringowej – pośrednictwo pracy*
- 17.3–14 *Wzór ankiety z wizyty monitoringowej – studia podyplomowe*
- 17.3–15 *Wzór Protokołu z przyjęcia ustnych wyjaśnień/przeprowadzenia oględzin*
- 17.3–16 *Wzór pisma przewodniego do drugiej wersji Informacji pokontrolnej*
- 17.3-17 *Wzór ankiety z wizyty monitoringowej – dofinansowanie wynagrodzeń i części kosztów prowadzenia działalności gospodarczej tzw. short-term work schemes (STW)*

17.4 Przeprowadzanie kontroli doraźnej

- 17.4–1 *Wzór Deklaracji Bezstronności*
- 17.4–2 *Wzór upoważnienia do przeprowadzenia kontroli doraźnej*
- 17.4–3 *Wzór listy sprawdzającej do kontroli doraźnej /zamówienia publiczne wszczęte przed 01.01.2021 r./*
- 17.4-3a *Wzór listy sprawdzającej do kontroli doraźnej /zamówienia publiczne wszczęte od 01.01.2021 r./*
- 17.4–4 *Wzór Informacji pokontrolnej z kontroli doraźnej*
- 17.4–5 *Wzór pisma przewodniego do Informacji pokontrolnej z kontroli doraźnej*
- 17.4–6 *Wzór pisma informującego o zakończeniu czynności kontrolnych z kontroli doraźnej*
- 17.4–7 *Wzór Protokołu z przyjęcia ustnych wyjaśnień/przeprowadzenia oględzin*
- 17.4–8 *Wzór pisma przewodniego do drugiej wersji Informacji pokontrolnej*

17.5 Przeprowadzanie kontroli trwałości

- 17.5–1 *Wzór Deklaracji Bezstronności*
- 17.5–2 *Wzór upoważnienia do przeprowadzenia kontroli trwałości*
- 17.5–3 *Wzór pisma o kontroli trwałości*
- 17.5–4 *Wzór listy sprawdzającej do kontroli trwałości projektu*
- 17.5–5 *Wzór Informacji pokontrolnej z kontroli trwałości*
- 17.5–6 *Wzór pisma przewodniego do Informacji pokontrolnej z kontroli trwałości*
- 17.5–7 *Wzór pisma informującego o zakończeniu czynności kontrolnych z kontroli trwałości*
- 17.5–8 *Wzór Bazy projektów podlegających kontroli trwałości po zakończeniu projektu*
- 17.5–9 *Wzór Protokołu z przyjęcia ustnych wyjaśnień/przeprowadzenia oględzin*
- 17.5–10 *Wzór pisma przewodniego do drugiej wersji Informacji pokontrolnej*

17.6 Monitorowanie realizacji zaleceń pokontrolnych (kontrola IP WUP)

- 17.6–1 *Baza monitorująca wdrożenie zaleceń pokontrolnych*

ROZDZIAŁ 18. NIEPRAWIDŁOŚCI I ZWROTY

18.1.1 Weryfikacja i rejestracja nieprawidłowości

- 18.1.1–1 *Wzór notatki służbowej dotyczącej podejrzenia wystąpienia nieprawidłowości*
- 18.1.1–2 *Wzór listy sprawdzającej do nieprawidłowości*
- 18.1.1–3 *Wzór notatki służbowej dotyczącej odrzucenia podejrzenia wystąpienia nieprawidłowości*
- 18.1.1–4 *Wzór notatki służbowej dotyczącej wystąpienia nieprawidłowości*

18.2 Rejestrowanie informacji o kwotach podlegających zwrotowi

- 18.2–1 *Wzór rejestru kwot podlegających zwrotowi*

18.3 Odzyskiwanie środków

- 18.3–1 *Wzór wezwania do zwrotu należności głównej i odsetek dla projektów konkursowych*
- 18.3–2 *Wzór wezwania do zwrotu należności głównej i odsetek dla projektów pozakonkursowych*
- 18.3–3 *Wzór listy sprawdzającej dotyczącej postępowania administracyjnego w pierwszej instancji*
- 18.3–4 *Wzór listy sprawdzającej dotyczącej odwołania*
- 18.3–5 *Wzór decyzji administracyjnej w sprawie zwrotu pobranych nienależnie środków finansowych*

ROZDZIAŁ 19. ZAKOŃCZENIE PROJEKTU

19.1 Rozliczenie końcowe projektu

- 19.1–1 *Wzór informacji niezbędnych do zatwierdzenia wniosku o płatność końcową - Wydział ds. Kontroli*
- 19.1–2 *Wzór informacji niezbędnych do zatwierdzenia wniosku o płatność końcową - Zespół ds. Obsługi Finansowej Funduszy Unijnych*

19.2 Zwrot zabezpieczenia prawidłowej realizacji umowy

- 19.2–1 *Wzór Oświadczenia Beneficjenta o odbiorze zabezpieczenia*
- 19.2–2 *Wzór Protokołu komisijnego zniszczenia zabezpieczenia*

Załącznik 2.6-1

Wzór rejestru odstępstw od stosowania Instrukcji Wykonawczej Instytucji Pośredniczącej WUP w ramach RPO WK-P 2014-2020

I.p.	Data zgłoszenia odstępstwa	Nr instrukcji lub załącznika, którego dotyczy odstępstwo	Opis sytuacji/ przyczyna odstępstwa	Proponowany sposób postępowania	Komórka organizacyjna zgłaszająca odstępstwo	Uwagi

Załącznik 2.9-1

Wzór formularza planowania zadań priorytetowych WUP

Formularz planowania zadań priorytetowych Wojewódzkiego Urzędu Pracy w Toruniu

Nazwa zadania priorytetowego:				
Zadanie priorytetowe wpisuje się w realizację celu głównego nr				
Komórka organizacyjna odpowiedzialna za realizację zadania priorytetowego:				
Nazwa miernika/ wskaźnika i jednostka miary	Wartość bazowa (rok poprzedzający rok planowania)	Planowana wartość w roku bazowym +1	Źródło pomiaru	Potencjalne ryzyka

Data:

Podpis kierownika komórki organizacyjnej:

Zatwierdzam: /Dyrektor WUP/

Załącznik 3.1-1

Wzór deklaracji gotowości do poddania się ocenie

.....
(miejsowość i data)

.....
(nazwa programu operacyjnego)

.....
(funkcja instytucji w systemie wdrażania)

.....
(nazwa i adres jednostki pełniącej ww. funkcję)

Szef Krajowej

Administracji Skarbowej

DEKLARACJA GOTOWOŚCI DO PODDANIA SIĘ OCENIE

W związku z art. 15 ust. 2 i 3 ustawy z dnia 11 lipca 2014 r. o zasadach realizacji programów w zakresie polityki spójności finansowanych w perspektywie finansowej 2014-2020 (Dz. U. z r. poz.), art. 123 i art. 124 rozporządzenia Parlamentu Europejskiego i Rady (UE) nr 1303/2013 z dnia 17 grudnia 2013 r. ustanawiającego wspólne przepisy dotyczące Europejskiego Funduszu Rozwoju Regionalnego, Europejskiego Funduszu Społecznego, Funduszu Spójności, Europejskiego Funduszu Rolnego na rzecz Rozwoju Obszarów Wiejskich oraz Europejskiego Funduszu Morskiego i Rybackiego oraz ustanawiającego przepisy ogólne dotyczące Europejskiego Funduszu Rozwoju Regionalnego, Europejskiego Funduszu Społecznego, Funduszu Spójności i Europejskiego Funduszu Morskiego i Rybackiego oraz uchylającego rozporządzenie (WE) nr 1083/2006 (Dz. Urz. UE L ... z, str.) oraz art. 21 ust. 1 i 3 i art. 23 ust. 4 rozporządzenia Parlamentu Europejskiego i Rady (UE) nr 1299/2013 z dnia 17 grudnia 2013 w sprawie przepisów szczegółowych dotyczących wsparcia z Europejskiego Funduszu Rozwoju Regionalnego w ramach celu „Europejska współpraca terytorialna” (Dz. Urz. UE L z, str.), **ja, niżej podpisany/-a ... [imię i nazwisko] działający/-a w imieniu ... [nazwa instytucji] zgłaszam niniejszym jej gotowość do poddania się ocenie w zakresie spełniania - odpowiednich do zakresu realizowanych zadań - kryteriów desygnacji, określonych w załączniku XIII do rozporządzenia nr 1303/2013**, w obszarach: środowisko kontroli wewnętrznej, zarządzanie ryzykiem, działania w dziedzinie zarządzania i kontroli oraz monitorowanie.

.....
(podpis osoby upoważnionej do reprezentowania instytucji podlegającej desygnacji)

.....
(podpis osoby upoważnionej do reprezentowania instytucji zarządzającej albo Koordynatora EWT)**

Do wiadomości:

minister właściwy do spraw rozwoju regionalnego

* Wypełniane w przypadku realizacji części zadań instytucji zarządzającej przez instytucje, o których mowa w Podrozdziale 1.4. pkt 2 Wytycznych w zakresie desygnacji na lata 2014-2020.

Załącznik 4.1 – 1**Wzór listy sprawdzającej Deklarację wydatków IP WUP**

Okres, za jaki weryfikowane jest zestawienie:

Lp.	Zakres weryfikacji	8.1	8.2.1	8.2.2	8.5.2	
1	WERYFIKACJA FORMALNA	Tak/Nie/Nie dotyczy				Uwagi
1.1	Czy zostały dostarczone wszystkie wymagane zestawienia?					
1.2	Czy zestawienia zostały dostarczone w formie papierowej?					
1.3	Czy zestawienia zostały sporządzone zgodnie z obowiązującym wzorem?					
1.4	Czy zestawienia zostały czytelnie podpisane przez osobę do tego upoważnioną?					
1.5	Czy prawidłowo został oznaczony okres, którego dotyczą zestawienia?					
1.6	Czy wszystkie wymagane pola zostały wypełnione?					
1.7	Czy w zestawieniach nie ma błędów rachunkowych?					
2	WERYFIKACJA MERYTORYCZNO-FINANSOWA	Tak/Nie/Nie dotyczy				Uwagi
2.1	Czy wszystkie wydatki ujęte w zestawieniu <i>rejestr wniosków o płatność/korekt wniosków o płatność</i> widnieją w kwocie odpowiadającej danym w SL2014?					
2.2	Czy kwoty ujęte w zestawieniu <i>kwoty odzyskane / pozostałe do odzyskania / wycofane od Beneficjentów</i> są ujęte kwoty wykazane w Rejestrze obciążeń na projekcie prowadzonym w SL2014?					
2.3	Czy w zestawieniu <i>wnioski o płatność oraz kwoty odzyskane/wycofane, których nie należy wykazywać w Deklaracji wydatków IP WUP</i> wykazano dane?					
2.4	Czy dane o których mowa w pkt. 2.3 zostały ujęte w <i>Deklaracji wydatków IP WUP</i> ?					
3	WNIOSKI Z WERYFIKACJI	Tak/Nie/Nie dotyczy				Uwagi

3.1	Czy zestawienie jest sporządzone poprawnie i może być podstawą do sporządzenia <i>Deklaracji wydatków IP WUP</i> ?					
-----	--	--	--	--	--	--

Sporządził:

Imię i nazwisko:

Podpis:

Data:

Zweryfikował

Imię i nazwisko:

Podpis:

Data:

Zatwierdził

Imię i nazwisko

Podpis

Data

Załącznik 4.1 - 2

Wzór zestawienia wniosków o płatność wyłączonych z procesu certyfikacji wydatków do KE/przywróconych do certyfikacji

Zestawienie wniosków o płatność wyłączonych z procesu certyfikacji wydatków do KE/przywróconych do certyfikacji

	1	2	3	4	5	6	7
Lp.	Numer wniosku o płatność	Fundusz	Kod osi	Wydatki kwalifikowalne (PLN)	Wkład publiczny	Dofinansowanie	Powód wykluczenia z procesu certyfikacji/powód przywrócenia do certyfikacji
1.							
2.							
3.							
4.							
5.							
6.							
7.							
8.							
9.							
10.							
11.							
12.							
13.							
14.							
15.							
16.							
17.							
18.							
19.							
20.							
Ogółem:							

Sporządził (imię, nazwisko)
Data i podpis

Zweryfikował (imię, nazwisko)
Data i podpis

Zaakceptował (imię, nazwisko)
Data i podpis

Zatwierdził (imię, nazwisko)
Data, podpis i pieczęć osoby upoważnionej

Załącznik 5.2-1

Wzór harmonogramu zapotrzebowania na środki finansowe

Harmonogram zapotrzebowania na środki z budżetu środków europejskich

rok:							
nazwa programu:							
BUDŻET ŚRODKÓW EUROPEJSKICH							
Institucja*)	Część	Dział	Rozdział	Paragraf	Zródło finansowania	Razem	Razem
					Środki budżetu UE		
					Rezerwa celowa nr ...		0,00
					Środki budżetu UE		
					Rezerwa celowa nr ...		0,00
					Środki budżetu UE		
					Rezerwa celowa nr ...		0,00
					Środki budżetu UE		
					Rezerwa celowa nr ...		0,00
SUMA w tym:						0,00	
Kwota ogółem - budżet środków europejskich						0,00	
Kwota ogółem - rezerwa celowa z budżetu środków europejskich						0,00	0,00

*) Należy wpisać nazwę Instytucji wpisaną w upoważnieniu do wydawania zgody na wydawanie płatności

Zatwierdzone przez: data, podpis oraz pieczęć osoby upoważnionej

.....

Rozliczenie kumulatywne dotacji celowej - pomoc techniczna

Rozliczenie kumulatywne dotacji celowej - POMOC TECHNICZNA										
		rok:								
		nazwa programu:								
		nr wniosku o rozliczenie dotacji celowej:								
Lp.	Kwota ogółem (PLN)	w tym:								
		Rozliczenie środków budżetowych						Rozliczenie środków rezerwy celowej nr		
		Część						Część		
		Dział						Dział		
		Rozdział						Rozdział		
Paragraf						Paragraf				
1	2	3=4+9	4=5+6+7+8	5	6	7	8	9=10+11	10	11
1	Kwota środków dotacji celowej otrzymanych w rozliczonym roku budżetowym	0,00	0,00					0,00		
2	Kwota wydatków rozliczanych (wydatki łącznie z wydatkami ze środków odzyskanych pomniejszone o należność główną środków odzyskanych)	0,00	0,00					0,00		
3	Wysokość środków dotacji pochodzących z rozliczanego roku budżetowego zwróconych do MR do dnia 31 stycznia następnego roku	0,00	0,00					0,00		
4	Pozostałe środki do rozliczenia (1 - 2 - 3)	0,00	0,00	0,00	0,00	0,00	0,00	0,00	0,00	0,00

Zatwierdzone przez: data, podpis oraz pieczęć osoby upoważnionej

Zatwierdzone przez: data, podpis oraz pieczęć Skarbnika

.....

.....

Sprawozdanie z wykorzystania otrzymanej dotacji celowej z budżetu państwa - POMOC TECHNICZNA										
		nazwa programu:								
		okres objęty sprawozdaniem:								
Lp.		Kwota ogółem	w tym:				Rozliczenie środków rezerwy celowej nr			
			Rozliczenie środków budżetowych							
			Część				Część			
			Dział				Dział			
			Rozdział				Rozdział			
Paragraf				Paragraf						
1	2	3=4+9	4=5+6+7+8	5	6	7	8	9=10+11	10	11
1	Wysokość otrzymanych środków dotacji celowej - stan wykazywany na ostatni dzień miesiąca, którego dotyczy sprawozdanie (narastająco w br budżetowym)	0,00	0,00					0,00		
2	Otrzymane środki dotacji celowej w rozliczanym okresie	0,00	0,00					0,00		
3	Wydatki poniesione w okresie objętym sprawozdaniem (wydatki łącznie z wydatkami ze środków odzyskanych pomniejszone o należność główną środków odzyskanych)	0,00	0,00					0,00		
4	Środki zwrócone do MR w rozliczanym okresie (zwroty dotacji celowej przekazanej w bieżącym roku budżetowym)	0,00	0,00					0,00		
5	Pozostało do rozliczenia z okresu rozliczanego (2 - 3 - 4)	0,00	0,00	0,00	0,00	0,00	0,00	0,00	0,00	0,00
6	Pozostałe środki nierozliczone z poprzedniego okresu (poz. 7 z poprzedniego sprawozdania)	0,00	0,00					0,00		
7	Pozostało do rozliczenia (5 + 6)	0,00	0,00	0,00	0,00	0,00	0,00	0,00	0,00	0,00

Zatwierdzone przez: data, podpis oraz pieczęć osoby upoważnionej

.....

Zatwierdzone przez: data, podpis oraz pieczęć Skarbnika

.....

Załącznik 5.5 – 2

Wzór oświadczenia dotyczącego stanu środków dotacji celowej na rachunkach bankowych pozostających w dyspozycji IP WUP

OŚWIADCZENIE

Oświadczam, że środki dotacji celowej pozostające w dyspozycji Instytucji Pośredniczącej (wpisać nazwę programu)..... wg stanu na dzień wynoszą odpowiednio:

Instytucja Pośrednicząca*) (nazwa.....)				
Finansowanie wkładu krajowego				
Część	Dział	Rozdział	Paragraf	Kwota(PLN)
Pomoc techniczna				
Część	Dział	Rozdział	Paragraf	Kwota(PLN)

Zatwierdzone przez

.....
(data, podpis oraz pieczęć osoby upoważnionej)

*) tabelę należy powielić stosownie do liczby Instytucji

Harmonogram wydatków wynikających z podpisanych umów w ramach budżetu państwa i budżetu środków europejskich

Harmonogram wydatków nr ... wynikających z podpisanych umów w ramach budżetu państwa i budżetu środków europejskich według stanu na dzień ...**)

województwo:	2014	2015	2016	2017	2018	2019	2020	2021	2022	2023	2014-2023
Budżet środków europejskich - EFRR											0,00
Budżet środków europejskich - EFS											0,00
Budżet państwa – finansowanie wkładu krajowego - EFRR											0,00
Budżet państwa – finansowanie wkładu krajowego - EFS											0,00
Budżet państwa – pomoc techniczna - EFS											0,00
SUMA	0,00	0,00	0,00	0,00	0,00	0,00	0,00	0,00	0,00	0,00	0,00

W tym rok:*)

BUDŻET ŚRODKÓW EUROPEJSKICH

Institucja podpisująca umowy z beneficjentami	Część	Dział	Rozdział	Paragraf	styczeń	luty	marzec	kwiecień	maj	czerwiec	lipiec	sierpień	wrzesień	październik	listopad	grudzień	Razem	
																	0,00	
																	0,00	
Instytucja SUMA:					0,00	0,00	0,00	0,00	0,00	0,00	0,00	0,00	0,00	0,00	0,00	0,00	0,00	
																	0,00	
																	0,00	
Instytucja SUMA:					0,00	0,00	0,00	0,00	0,00	0,00	0,00	0,00	0,00	0,00	0,00	0,00	0,00	
SUMA:					0,00	0,00	0,00	0,00	0,00	0,00	0,00	0,00	0,00	0,00	0,00	0,00	0,00	0,00

BUDŻET PAŃSTWA - FINANSOWANIE WKŁADU KRAJOWEGO

Institucja podpisująca umowy z beneficjentami	Część	Dział	Rozdział	Paragraf	styczeń	luty	marzec	kwiecień	maj	czerwiec	lipiec	sierpień	wrzesień	październik	listopad	grudzień	Razem	
																	0,00	
																	0,00	
Instytucja SUMA:					0,00	0,00	0,00	0,00	0,00	0,00	0,00	0,00	0,00	0,00	0,00	0,00	0,00	
																	0,00	
																	0,00	
Instytucja SUMA:					0,00	0,00	0,00	0,00	0,00	0,00	0,00	0,00	0,00	0,00	0,00	0,00	0,00	
SUMA:					0,00	0,00	0,00	0,00	0,00	0,00	0,00	0,00	0,00	0,00	0,00	0,00	0,00	0,00

BUDŻET PAŃSTWA - POMOC TECHNICZNA

Institucja podpisująca umowy z beneficjentami	Część	Dział	Rozdział	Paragraf	styczeń	luty	marzec	kwiecień	maj	czerwiec	lipiec	sierpień	wrzesień	październik	listopad	grudzień	Razem	
																	0,00	
																	0,00	
Instytucja SUMA:					0,00	0,00	0,00	0,00	0,00	0,00	0,00	0,00	0,00	0,00	0,00	0,00	0,00	
																	0,00	
																	0,00	
Instytucja SUMA:					0,00	0,00	0,00	0,00	0,00	0,00	0,00	0,00	0,00	0,00	0,00	0,00	0,00	
SUMA:					0,00	0,00	0,00	0,00	0,00	0,00	0,00	0,00	0,00	0,00	0,00	0,00	0,00	0,00

OGÓLEM

	styczeń	luty	marzec	kwiecień	maj	czerwiec	lipiec	sierpień	wrzesień	październik	listopad	grudzień	Razem
SUMA OGÓLEM:	0,00	0,00	0,00	0,00	0,00	0,00	0,00	0,00	0,00	0,00	0,00	0,00	0,00

*) należy wpisać bieżący rok

**) stan na ostatni dzień miesiąca poprzedzającego złożenie harmonogramu

data

podpis i pieczęć osoby uprawnionej do akceptacji informacji ze strony
Instytucji sporządzającej Informację

Załącznik 6.1-1

Wzór Planu Kontroli Projektów IP WUP RPO WK-P na dany rok obrachunkowy

Plan Kontroli Projektów IP WUP RPO WK-P na rok obrachunkowy (...)

Lp.	Nazwa jednostki kontrolowanej	Numer osi priorytetowej	Numer działania	Nr projektu	Nazwa projektu	Kontrolujący	Liczebność zespołu kontrolującego	Zakres kontroli (problematyka)	Rodzaj kontroli	Termin przeprowadzenia kontroli (kwartał)*				
										I	II	III	IV	
	1	2	3	4	5	6	7	8	9	10				

* kwartały roku obrachunkowego (I- lipiec-wrzesień xxxx, II - październik-grudzień xxxx, III - styczeń-marzec xxxx, IV - kwiecień-czerwiec xxxx)

Toruń...
Sporządził:

Załącznik 6.1-2

Wzór wkładu IP WUP do PK RPO WK-P na dany rok obrachunkowy

**Wkład IP WUP do
Planu Kontroli
Regionalnego Programu Operacyjnego
Województwa Kujawsko-Pomorskiego na lata 2014-2020
na rok obrachunkowy**

Toruń, miesiąc rok

Założenia co do warunków kontroli projektów realizowanych przez IP WUP w ramach Regionalnego Programu Operacyjnego Województwa Kujawsko-Pomorskiego na dany rok obrachunkowy

Rozdział 6. Kontrole w ramach EFS prowadzone przez IP WUP

6.1 Opis uwarunkowań i założeń kontroli

Wstęp, w tym:

- zadania realizowane przez IP WUP w ramach RPO WK-P;
- krótki opis dokumentów, w których ujęto procedury związane z realizacją kontroli.

Struktura organizacyjna, w tym:

- zwięzły opis struktury instytucjonalnej odpowiedzialnej za prowadzenie kontroli, w tym liczba osób i etatów zaangażowanych w proces kontroli prowadzonej przez IP WUP w ramach RPO WK-P (łącznie w proces weryfikacji wniosków o płatność, kontroli na miejscu, kontroli procedur w zakresie udzielania zamówień publicznych i innych kontroli).

.....

.....

.....

.....

.....

6.2 Weryfikacja wniosków o płatność

W tym, metodyki

.....

.....

.....

.....

.....

6.3 Kontrola planowa

W tym, metodyki

.....

.....

.....

.....

.....

6.4 Wizyta monitoringowa

.....

.....

.....

.....

.....

6.5 Kontrola doraźna

.....

.....

.....

.....

.....

6.6 Kontrola na zakończenie realizacji projektu

.....

.....

.....

.....

.....

6.7 Kontrola trwałości

.....

.....

.....

.....

.....

Toruń, miesiąc data

Załączniki:

- 1) Tryb doboru dokumentacji źródłowej dotyczącej wydatków podlegających pogłębionej analizie.
- 2) Tryb doboru dokumentacji źródłowej dotyczącej uczestników projektu podlegających pogłębionej analizie.
- 3) Struktura organizacyjna Wojewódzkiego Urzędu Pracy w Toruniu.
- 4) Informacja o wagach dla poszczególnych czynników ryzyka dla poszczególnych Działów/Poddziałów.

Załącznik 8.2-1

Wzór Roczego planu działań informacyjnych i promocyjnych

Wzór
Rocznego planu działań
informacyjnych i promocyjnych
na ... r.
dla ... (pełna nazwa programu)

WŁAŚCIWE ZESTAWIENIE ZNAKÓW

Spis treści:

1. WSTĘP	
2. PODSTAWY OPRACOWANIA ROCZNEGO PLANU DZIAŁAŃ	
2.1. KLUCZOWE DOKUMENTY	
2.2. CEL STRATEGICZNY PROGRAMU ORAZ CEL NADRZĘDNY I CELE SZCZEGÓŁOWE STRATEGII KOMUNIKACJI	
2.3. WYNIKI BADAŃ I ANALIZ	
3. NAJWAŻNIEJSZE ZADANIA DO REALIZACJI W ROKU	
4. KIERUNKI I PRIORYTETY DZIAŁAŃ INFORMACYJNYCH NA ROK...	
5. WSKAŹNIKI REALIZACJI CELÓW STRATEGII KOMUNIKACJI	
6. SZCZEGÓŁOWY OPIS DZIAŁANIA INFORMACYJNO-PROMOCYJNEGO O SZEROKIM ZASIĘGU	

1. Wstęp

Roczny plan działań informacyjnych i promocyjnych dla (nazwa dokumentu: Strategii komunikacji polityki spójności na lata 2014-2020 lub Strategii komunikacji + nazwa programu operacyjnego) (zwany dalej Rocznym planem działań, w skrócie RPD) jest dokumentem o charakterze operacyjnym, przygotowanym przez (nazwa w systemie wdrażania FE, np. IZ RPO WP), na potrzeby realizacji w r. zapisów ww. (nazwa dokumentu, jak powyżej). (Ewentualne doszczegółowienie na temat tego, że RPD obejmuje działania realizowane przez IZ oraz IP, przy czym odpowiedzialność za koordynację działań IP spoczywa na IZ/IKUP).

Dokument określa podstawy i sposoby realizacji zadań informacyjnych i promocyjnych, poświęconych (nazwa programu, lub w przypadku IK – polityki spójności i KPO), wymienia i opisuje najważniejsze działania komunikacyjne prowadzone przez (nazwa instytucji), ich cele, ramy czasowe oraz szacunkowy budżet.

Dane kontaktowe do podmiotu odpowiedzialnego za sporządzenie RPD:

nazwa instytucji – adres – kod pocztowy – miasto – e-mail – numer telefonu – imię i nazwisko osoby do kontaktu – jej numer telefonu – jej e-mail

2. Podstawy opracowania Roczного planu działań

Uwaga: Należy wskazać dokumenty, które stały się podstawą stworzenia Roczного Planu działań (w tym również wyniki badań, analiz, obserwacji, monitoring, analiza jakościowa podejmowanych działań).

2.1 Kluczowe dokumenty

- Wytyczne ministra właściwego do spraw rozwoju regionalnego w zakresie informacji i promocji programów operacyjnych polityki spójności na lata 2014-2020,
- Strategia komunikacji polityki spójności na lata 2014-2020
- Strategia komunikacji programu
-

Ewentualnie wymienić pozostałe dokumenty, wykorzystane do opracowania RPD

2.2 Cel strategiczny programu oraz cel nadrzędny i cele szczegółowe Strategii komunikacji

.....

Cel strategiczny dla danego programu (wskazany w strategii komunikacji) - ...

Cel nadrzędny Strategii komunikacji

Cele szczegółowe Strategii komunikacji

2.3 Wyniki badań i analiz

Należy wymienić tytuły badań i analiz, których wyniki wykorzystano do opracowania RPD oraz krótko opisać ich wyniki, lub krótko opisać wyniki obserwacji, monitoringu lub własnej analizy operacyjnej podejmowanych działań.

3. Najważniejsze zadania do realizacji w roku

Poniższe zadania wynikają z dokumentów, materiałów i celów wymienionych w punkcie 2 . RPD

Należy wymienić najważniejsze zadania oraz do każdego zadania podać krótkie uzasadnienie. Zadanie jest tu rozumiane jako kategoria szersza niż działanie. Może ono składać się z kilku działań.

Uwaga: w tabeli 1 należy szczegółowo opisać wszystkie planowane działania podając ich nazwy, opisując elementy, które wejdą w skład działań), wskazując który cel Strategii komunikacji realizuje to działanie, instytucje odpowiedzialne, grupy docelowe, termin realizacji i budżet.

4. Kierunki i priorytety działań informacyjnych i promocyjnych na rok...

Uzupełnia IK lub IZ RPO, zgodnie z rozdz. 5.1, pkt 4 i 7 Wytocznych w zakresie informacji i promocji programów operacyjnych polityki spójności na lata 2014-2020.

Tabela 1 Szczegółowy opis działań podejmowanych w ramach KPO / RPO w roku ...

Działania wymienione w kolumnie „Nazwa działania” są przykładowe. Jeśli nie będą realizowane np. konferencje, należy usunąć kategorię. Natomiast jeśli będzie realizowanych np. kilka konferencji, należy powielić wiersze oraz uzupełnić opisy działań, nadal w kategorii działań „Konferencje”.

Każde działanie powinno zostać opisane w punktach, przy wykorzystaniu poniższych informacji (potem zwane „minimum”), z wyjątkiem działania o szerokim zasięgu:

Opis działania, w tym:

- *kluczowe elementy/narzędzia, np. audycja radiowa, cykl artykułów,*
- *szacunki liczbowe (liczby możliwe do określenia na etapie planowania, np. szacunkowa liczba uczestników szkoleń),*
- *informacja o współpracy z partnerami lub innymi podmiotami zewnętrznymi,*
- *inne istotne informacje, w tym ułatwienia dla osób z niepełnosprawnościami, zaangażowanie beneficjentów.*

LP.	NAZWA DZIAŁANIA	KTÓRY CEL ZE STRATEGII REALIZUJE TO DZIAŁANIE (NUMER)	GRUPY DOCELOWE	OPIS DZIAŁANIA	INSTYTUCJA ODPOWIEDZIALNA ZA REALIZACJĘ	TERMIN	PLANOWANY BUDŻET
1. Koordynacja, w tym badania i ewaluacja, wymiana doświadczeń							
1.1	Koordynacja systemu informacji i promocji, w tym edukacji			Działania koordynacyjne (w tym współpraca i nadzór nad IP)			zł
1.2	Udział w grupach			Grupa Sterująca ds. informacji i promocji Funduszy Europejskich			zł
				Grupa robocza IZ-IP ds. informacji i promocji			zł
1.3	Współpraca międzynarodowa						
1.4	Badania, ewaluacja, analizy i ekspertyzy			Badanie społeczne			zł
				Ewaluacja			zł
1.5	Inne						
2. Działania informacyjne							

LP.	NAZWA DZIAŁANIA	KTÓRY CEL ZE STRATEGII REALIZUJE TO DZIAŁANIE (NUMER)	GRUPY DOCELOWE	OPIS DZIAŁANIA	INSTYTUCJA ODPOWIEDZIALNA ZA REALIZACJĘ	TERMIN	PLANOWANY BUDŻET
2.1	System informacji - sieć PIFE			<p><i>W RPD RPO: informacja:</i></p> <p>Sieć PIFE w województwie ... prowadzona jest w ramach umowy o numerze ... między MR a Województwem W województwie funkcjonuje główny punkt w...(nazwa miejscowości) i ... (ile?) punktów lokalnych w następujących miejscowościach: ... Szczegółowe plany realizacji tego działania na dany rok są przedstawiane we Wniosku o przyznanie dotacji celowej na ... r. Działanie jest realizowane w ciągu całego roku w ścisłej współpracy z MR. Adresatami są beneficjenci, potencjalni beneficjenci, ogół społeczeństwa i partnerzy społeczno-gospodarczy.</p> <p><i>W RPD nie należy zamieszczać działań zrealizowanych w ramach Sieci PIFE i we współpracy z Siecią PIFE. Szczegóły dotyczące tych działań zostaną wykazane we Wniosku o przyznanie dotacji celowej na rok.</i></p>			
2.2	Portale i serwisy internetowe						zł
2.3	Baza wiedzy¹						
2.4	Mapa dotacji²						
2.5	Wyszukiwarka Dotacji³						
2.6	Inne						zł
3. Działania edukacyjne							
3.1	Szkolenia dla beneficjentów⁴						zł

¹ Administracja zespołami programu w Bazie Wiedzy o Funduszach Europejskich.

² Uzupełnianie informacji o projektach w Mapie Dotacji UE.

³ Uzupełnianie informacji o naborach na portalu FE i w Wyszukiwarce Dotacji.

LP.	NAZWA DZIAŁANIA	KTÓRY CEL ZE STRATEGII REALIZUJE TO DZIAŁANIE (NUMER)	GRUPY DOCELOWE	OPIS DZIAŁANIA	INSTYTUCJA ODPOWIEDZIALNA ZA REALIZACJĘ	TERMIN	PLANOWANY BUDŻET
3.2	Szkolenia dla potencjalnych beneficjentów ⁵						zł
3.3	Inne						
4. Działania informacyjno-promocyjne, takie jak współpraca z mediami i działania w Internecie							
4.1	Pakiet działań pronaborowych	1	<i>Potencjalni beneficjenci</i>	<p>Dla każdego naboru/ przygotowane zostaną następujące działania:</p> <ul style="list-style-type: none"> - publikacja ogłoszenia o konkursie na PFE (w tym w wyszukiwarce dotacji) - publikacja ogłoszenia o konkursie na stronie internetowej IOK/IZ - wysłanie informacji o konkursie do PIFE - wysłanie newslettera z informacją o konkursie lub jeśli instytucja nie dysponuje tym narzędziem, wysłanie informacji o konkursie emailem - wysłanie notatki prasowej na temat ogłaszanego konkursu <p>Nabory/konkursy na trudniejsze/ mało popularne działania objęte zostaną</p>		Proszę nie wypełniać tych pól	Proszę nie wypełniać tych pól

⁴ Należy uzupełnić w zakresie szkoleń organizowanych przez instytucję zarządzającą i pośredniczącą. Wykaz szkoleń realizowanych w ramach Sieci PIFE będzie przedstawiony w sprawozdaniach projektowych PIFE i nie należy go tu umieszczać.

⁵ Jw.

LP.	NAZWA DZIAŁANIA	KTÓRY CEL ZE STRATEGII REALIZUJE TO DZIAŁANIE (NUMER)	GRUPY DOCELOWE	OPIS DZIAŁANIA	INSTYTUCJA ODPOWIEDZIALNA ZA REALIZACJĘ	TERMIN	PLANOWANY BUDŻET
				<p>rozszerzonym pakietem działań promocyjnych, na który składać się będzie dodatkowo (zaznacz właściwe)</p> <p><input type="checkbox"/> organizacja spotkania/szkolenia informacyjnego</p> <p><input type="checkbox"/> publikacja ogłoszenia konkursie w prasie lokalnej/regionalnej</p> <p><input type="checkbox"/> organizacja szkolenia z właściwego przygotowania wniosków</p> <p><input type="checkbox"/> emisja spotów radiowych w stacjach o zasięgu....</p> <p><input type="checkbox"/> publikacja informacji o konkursie w mediach społecznościowych</p> <p><input type="checkbox"/> inny(proszę wymienić jaki)</p>			
4.2	Działania informacyjno-promocyjne o szerokim zasięgu		Należy wybrać minimum 2 grupy docelowe	Szczegóły znajdują się w tabeli 3. (kampania musi wykorzystywać minimum 3 narzędzia)			
4.3	Telewizja (audycje sponsorowane, reklamy)	Czy działanie to będzie w ramach kampanii o szerokim zasięgu, o którym mowa w pkt.: tak nie Jeśli nie, proszę o uzupełnienie informacji poniżej:		Audycje Prosimy o uwzględnienie działań niebędących częścią działań informacyjno-promocyjnych o szerokim zasięgu ⁶ . Opis wszystkich działań informacyjno-promocyjnych o szerokim zasięgu należy umieścić w tabeli nr 3.			zł <input type="checkbox"/>

⁶ Zgodnie z definicją działań informacyjno-promocyjnych o szerokim zasięgu, zawartą w *Strategii komunikacji polityki spójności*.

LP.	NAZWA DZIAŁANIA	KTÓRY CEL ZE STRATEGII REALIZUJE TO DZIAŁANIE (NUMER)	GRUPY DOCELOWE	OPIS DZIAŁANIA	INSTYTUCJA ODPOWIEDZIALNA ZA REALIZACJĘ	TERMIN	PLANOWANY BUDŻET
		- czego będą dotyczyć audycje/spoty - co obejmują (produkcję i/lub emisję)					
				Spoty <i>Jw.</i>			zł
4.4	Radio (audycje sponsorowane, reklamy)	Czy działanie to będzie w ramach kampanii o szerokim zasięgu, o którym mowa w pkt.: tak nie Jeśli nie, proszę o uzupełnienie informacji poniżej: - czego będą dotyczyć audycje/reklamy - co obejmują (produkcję i/lub emisję)		Audycje <i>Jw.</i>			<input type="checkbox"/> zł <input type="checkbox"/>
				Spoty <i>Jw.</i>			zł
4.5	Prasa (artykuły sponsorowane, ogłoszenia, reklamy)	Czy działanie to będzie w ramach kampanii o szerokim zasięgu, o którym mowa w		<i>Jw.</i>			<input type="checkbox"/> zł <input type="checkbox"/>

LP.	NAZWA DZIAŁANIA	KTÓRY CEL ZE STRATEGII REALIZUJE TO DZIAŁANIE (NUMER)	GRUPY DOCELOWE	OPIS DZIAŁANIA	INSTYTUCJA ODPOWIEDZIALNA ZA REALIZACJĘ	TERMIN	PLANOWANY BUDŻET
		<p>pkt.: tak nie</p> <p>Jeśli nie, proszę o uzupełnienie informacji poniżej:</p> <ul style="list-style-type: none"> - czego będą dotyczyć artykuły/reklamy itp - gdzie będą publikowane (prasa o jakim zasięgu) 					
4.6	Internet (sponsorowane publikacje, reklamy, media społecznościowe)	<p>Czy działanie to będzie w ramach kampanii o szerokim zasięgu, o którym mowa w pkt.: tak nie</p> <p>Jeśli nie, proszę o uzupełnienie informacji poniżej:</p> <ul style="list-style-type: none"> - jakie działania będą prowadzone - na jakich stronach internetowych 		<p>Publikacje w Internecie⁷ <i>Jw.</i></p>		<input type="checkbox"/>	zł <input type="checkbox"/>

⁷ Włączając działania w mediach społecznościowych, również te realizowane bezkosztowo.

LP.	NAZWA DZIAŁANIA	KTÓRY CEL ZE STRATEGII REALIZUJE TO DZIAŁANIE (NUMER)	GRUPY DOCELOWE	OPIS DZIAŁANIA	INSTYTUCJA ODPOWIEDZIALNA ZA REALIZACJĘ	TERMIN	PLANOWANY BUDŻET
				Reklamy <i>Jw.</i>			zł
	inne			<i>Jw.</i>			zł
5. Imprezy otwarte i inne							
5.1	Eventy, pikniki, festyny						zł
5.2	Konferencje prasowe, śniadania prasowe, wyjazd prasowy, uroczyste podpisanie umowy itp.						zł
5.3	Inne						zł
6. Konkursy							
6.1	Konkursy promocyjne						zł
6.2	Inne						
7. Publikacje, materiały wystawiennicze i wsparcie działań informacyjnych i promocyjnych							
7.1	Publikacje (drukowane i elektroniczne)			<i>Oprócz informacji z „minimum”, również sposób dystrybucji.</i>			zł
7.2	Materiały promocyjne typu gadżety			<i>Oprócz informacji z „minimum”, również sposób dystrybucji w grupach docelowych.</i>			zł
7.3	Materiały brandingowe i wystawiennicze, np. rollupy, ścianki						zł

6. SZCZEGÓŁOWY OPIS DZIAŁANIA INFORMACYJNO-PROMOCYJNEGO O SZEROKIM ZASIĘGU

UWAGA: INFORMACJE PRZEDSTAWIONE W TABELI 3 DOTYCZĄCE KOSZTU, CZASU TRWANIA, GRUP DOCELOWYCH KAMPANII O SZEROKIM ZASIĘGU POWINNY BYĆ SPÓJNE Z DANymi WYNIKAJĄCYMI Z TABELI 1.

(Jeśli działań tego typu jest wiele, to każde z nich należy opisać w osobnej tabeli. W takim wypadku należy skopiować tabelę i nadać jej kolejny numer porządkowy.)

Tabela 3 Szczegółowy opis działania informacyjno-promocyjnego o szerokim zasięgu

1. Podmiot odpowiedzialny za realizację działania		
2. Nazwa działania		
3. Główny komunikat		
4. Planowane rezultaty (co zostanie osiągnięte)		
5. Opis działania		
a) Skrótowy opis działania		
b) Grupa docelowa (np. przedsiębiorcy, osoby bezrobotne, jednostki samorządu terytorialnego)		
c) Zasięg terytorialny działania		
d) Narzędzia⁸ oraz szczegółowy budżet	Audycje telewizyjne <i>W tym stacje, grupy stacji, tematyka, liczba emisji</i> PLN
	Spoty telewizyjne <i>W tym stacje, grupy stacji, tematyka, liczba emisji</i> PLN
	Audycje radiowe <i>W tym stacje, grupy stacji, tematyka, liczba emisji</i> PLN
	Spoty radiowe <i>W tym stacje, grupy stacji, tematyka, liczba emisji</i> PLN
	Publikacje sponsorowane w prasie i reklamy prasowe <i>Tytuł prasowy, rodzaj publikacji, tematyka</i> PLN
	Publikacje w internecie <i>Nazwa portalu, tematyka</i> PLN
	Reklamy w internecie <i>Nazwa portalu, rodzaj narzędzia, tematyka</i> PLN
	Ambient, OOH, inne <i>Rodzaj narzędzia, tematyka</i> PLN
	BUDŻET ŁĄCZNI PLN
e) Termin realizacji		

⁸ Elementy: nazwy stacji/ grupy stacji, liczba emisji, tytuły prasowe oraz nazwy portalu należy podać, jeśli są znane na tym etapie.

<p>f) Intensywność (planowane do osiągnięcia wskaźniki mediowe)</p>	<p>Telewizja, np. Zasięg w GRP Zasięg 1+ Zasięg efektywny (np. zasięg 3+)</p> <p>Kampania radiowa, np. Zasięg w GRP Zasięg 1+ Zasięg efektywny (np. zasięg 3+)</p> <p>Prasa ...</p> <p>Internet ...</p> <p>Inne ...</p>	
<p>6. Uzasadnienie działania</p>	<ul style="list-style-type: none"> • <i>który cel/cele ze strategii realizują te działania</i> • <i>uzasadnienie realizacji działania</i> • <i>czy działanie uwzględnia zasady efektywnościowe, o których mowa w Strategii komunikacji polityki spójności na lata 2014-2020 (właściwe zaznaczyć).</i> ... • 	
	<p>1. Zasada zgodności komunikacyjnej grupy docelowej z grupą docelową programu, działania lub projektu</p> <p>2. Zasada zgodności zasięgu projektu z zasięgiem narzędzia komunikacji</p> <p>3. Zasada najniższego kosztu dotarcia do grupy docelowej</p> <p>4. Zasada najwyższej reprezentatywności w grupie docelowej</p> <p>5. Zasada realizacji mechanizmu komunikacyjnego</p> <p>Zasada uzupełniania się komunikatów</p>	<p>TAK/NIE</p> <p>TAK/NIE</p> <p>TAK/NIE</p> <p>TAK/NIE</p> <p>TAK/NIE</p> <p>TAK/NIE</p>
	<p><i>inne istotne informacje, np. ułatwienia dla osób z niepełnosprawnościami, zaangażowanie beneficjentów, współpraca z partnerami</i></p>	
<p>7. Osoba do kontaktu</p>	<p>Imię i nazwisko: Numer telefonu: Adres mailowy:</p>	

Załącznik 12.1-1

Wzór rejestru nieprawidłowości i podejrzeń nadużyć finansowych

Rejestr nieprawidłowości i podejrzeń nadużyć finansowych

L.p.	Nazwa beneficjenta	Numer Umowy	Tytuł Pojektu	Całkowita Wartość projektu	Dofinansowanie UE	Całkowita kwota nieprawidłowości	Kwota nieprawidłowości- środki UE	Kwota nieprawidłowości - środki krajowe	Kwota nieprawidłowości - środki zacertyfikowane	Typ nieprawidłowości	Podejrzenie nadużycia finansowego	Zgłoszenie do organów i służb zwalczających nadużycia finansowe	Podlega zgłoszeniu do KE	Status nieprawidłowości	Uwagi
1															
2															
3															
4.															
...															
				0,00	0,00	0,00	0,00	0,00	0,00						

Załącznik 12.4.1-1

Lista sygnałów ostrzegawczych w obszarze nadużyć finansowych

Lista sygnałów ostrzegawczych w obszarze nadużyć finansowych

Poniższa lista sygnałów ostrzegawczych została opracowana w oparciu o dokumenty przygotowane przez Komisję Europejską, Europejski Urząd ds. zwalczania nadużyć finansowych (OLAF):

1. Identyfikowanie przypadków konfliktu interesów w postępowaniach o udzielenie zamówień publicznych w ramach działań strukturalnych. Praktyczny przewodnik dla kierowników.
2. Wykrywanie przerobionych dokumentów w dziedzinie działań strukturalnych. Praktyczny przewodnik dla Instytucji Zarządzających.
3. Narzędzia identyfikujące i minimalizujące ryzyko nadużyć finansowych i korupcji w zamówieniach publicznych
4. Nota informacyjna dotycząca przesłanek nadużyć finansowych dla EFRR, EFS i FS (COCOF 09/0003/00-PL)

oraz Strategię zwalczania nadużyć finansowych w ramach RPO WK-P na lata 2014-2020 przyjętą Uchwałą nr 44/15/57/15 Zarządu Województwa Kujawsko-Pomorskiego w dniu 28 października 2015 r. (z późn. zm.).

Lista sygnałów ostrzegawczych powstała w celu uporządkowania wiedzy dotyczącej wykrywania nadużyć finansowych. Lista jest narzędziem pomocniczym dla pracowników IZ, IC oraz IP, którzy realizują zadania związane z naborem, oceną, wdrażaniem, rozliczaniem i kontrolą projektów oraz certyfikacją wydatków.

Lista nie stanowi katalogu zamkniętego sygnałów ostrzegawczych i może być uzupełniana, w szczególności na wniosek instytucji realizujących RPO WK-P oraz organów uprawnionych do kontroli w ramach RPO WK-P.

Sygnal ostrzegawczy to oznaka możliwego nadużycia finansowego. Jest to element lub zbiór elementów, które mają nietypowy charakter lub odbiegają od zwykłego działania. Jest to sygnał wskazujący na zaistnienie nietypowych działań lub okoliczności, które wymagają dalszego zbadania.

Poniżej przedstawiono przykładowe sygnały, które mogą świadczyć o wystąpieniu nadużyć finansowych, takich jak:

1. korupcja
2. konflikt interesów
3. fałszerstwo dokumentów
4. nadużycia dotyczące zamówień publicznych.

1. Korupcja

„Żądanie, proponowanie, wręczanie lub przyjmowanie, bezpośrednio lub pośrednio, łapówki lub jakiegokolwiek nienależnej korzyści lub jej obietnicy, które wypacza prawidłowe wykonywanie obowiązku lub zachowanie wymagane od osoby otrzymującej łapówkę, nienależną korzyść lub jej obietnicę”

Korzyść, o której mowa może być:

- majątkowa (tj. jej wartość da się wyrazić w pieniądzu, jednak nie oznacza tylko przyrostu majątku, ale także zwolnienie z długu, preferencyjną pożyczkę itp.);
- osobista (tj. świadczenie o charakterze niemajątkowym polepszające sytuację życiową lub zawodową osoby otrzymującej korzyść lub osób jej bliskich).

Należy zwrócić uwagę, że jako korupcję traktuje się także obietnicę korzyści. Najczęstsze przesłanki wskazujące na korupcję to nieuzasadnione preferencyjne traktowanie wnioskodawcy przez pracownika decydującego o rozstrzygnięciu jego sprawy.

Sygnaly ostrzegawcze:

- bliskie kontakty towarzyskie między pracownikami IZ, IC lub IP a wnioskodawcami czy beneficjentami;
- prowadzenie przez pracownika niejawnej działalności gospodarczej;
- pracownik odmawia podpisania deklaracji o braku konfliktu interesów lub nie informuje przełożonych o znajomości prywatnej/ relacjach rodzinnych czy zawodowych łączących go z wnioskodawcą/beneficjentem;
- pracownik nie przestrzega procedur określających sposób postępowania przy danym zadaniu lub niezgodne z regulaminem działanie na korzyść wnioskodawcy lub beneficjenta.

Z przestępstwem korupcji łączą się pojęcia:

- sprzedajność urzędnicza - przestępstwo polega na przyjęciu korzyści majątkowej lub osobistej albo jej obietnicy w związku z pełnieniem funkcji publicznej;
- przekupstwo - umyślne udzielenie korzyści materialnej lub osobistej albo jej obietnicy osobie pełniącej funkcję publiczną w związku z pełnieniem tej funkcji;
- płatna protekcja - podjęcie się pośrednictwa w załatwieniu sprawy w instytucji państwowej lub samorządu terytorialnego w zamian za korzyść majątkową lub osobistą bądź jej obietnicę, dla zaistnienia przestępstwa nieistotne jest czy faktycznie zostaną podjęte działania oraz czy osoba powołująca się na wpływy w danej instytucji faktycznie je ma;
- czynna płatna protekcja polega na udzieleniu lub obietnicy udzielenia korzyści majątkowej lub osobistej w zamian za pośrednictwo w załatwieniu sprawy w instytucji państwowej, samorządowej.

Sankcje karne przewidziane w polskim prawie za przestępstwa, o których mowa powyżej dochodzą do 12 lat pozbawienia wolności. Ponadto w kodeksie pracy zawarto najostrzejszą formę odpowiedzialności pracowniczej - tzn. pracodawcy przysługuje uprawnienie rozwiązania umowy o pracę bez wypowiedzenia z winy pracownika w trybie dyscyplinarnym.

2. Konflikt interesów

„Konflikt interesów istnieje wówczas, gdy bezstronne i obiektywne pełnienie funkcji podmiotu upoważnionego do działań finansowych lub innej osoby (...) jest zagrożone z uwagi na względy rodzinne, emocjonalne, sympatie polityczne lub przynależność państwową, interes gospodarczy lub jakiegokolwiek inne interesy wspólne z odbiorcą”

Konflikt interesów może być:

- faktyczny
- potencjalny (tj. relacje, które potencjalnie mogą go wywołać w przyszłości)
- postrzegany (tj. relacje, które w odbiorze zewnętrznym będą postrzegane jako konflikt interesów).

Konflikt interesów jest zagadnieniem bardzo złożonym, który może się przejawiać na wiele sposobów i zaistnieć na różnych poziomach realizacji projektu.

Poniżej kilka przykładowych sytuacji, w których występuje ryzyko konfliktu interesów i sygnały ostrzegawcze, które mogą pomóc zidentyfikować taką sytuację:

Ryzyko: pracownik, który brał udział w opracowywaniu dokumentów, może bezpośrednio lub pośrednio próbować wpłynąć na postępowanie o udzielenie zamówienia, aby umożliwić wzięcie w nim udziału na przykład krewnemu, znajomemu bądź partnerowi handlowemu lub finansowemu.

Sygnały ostrzegawcze:

- osoba odpowiedzialna za sporządzenie projektu dokumentacji przetargowej/ wyższy urzędnik nalega na wynajęcie zewnętrznego przedsiębiorstwa, aby pomogło przygotować dokumenty, chociaż nie jest to konieczne;
- u przedsiębiorstw zewnętrznych zamówiono co najmniej dwa badania przygotowawcze dotyczące tej samej kwestii i ktoś wywiera presję na pracowników, żeby przy sporządzaniu projektu dokumentacji przetargowej wykorzystali jedno z tych badań;
- osoba odpowiedzialna za sporządzenie projektu dokumentów dotyczących zamówienia organizuje procedurę w taki sposób, że nie ma czasu na staranny przegląd dokumentów przed rozpoczęciem postępowania o udzielenie zamówienia;
- w krótkim czasie bez żadnej widocznej przyczyny udzielono co najmniej dwóch zamówień na identyczne produkty, w wyniku czego zastosowano mniej konkurencyjną metodę przeprowadzenia postępowania o udzielenie zamówienia;
- wybrano procedurę negocjacyjną, mimo że możliwa jest procedura otwarta;
- istnieją nieuzasadnione kryteria kwalifikacji lub udzielenia zamówienia, które sprzyjają konkretnemu przedsiębiorstwu lub określonej ofercie;
- zasady dostarczania towarów lub świadczenia usług są zbyt restrykcyjne, wskutek czego ofertę może przedstawić tylko jedno przedsiębiorstwo;
- pracownik instytucji zamawiającej ma krewnych pracujących na rzecz przedsiębiorstwa, które złożyło ofertę;
- pracownik instytucji zamawiającej pracował na rzecz przedsiębiorstwa, które złożyło ofertę, tuż przed zatrudnieniem się w instytucji zamawiającej.

Ryzyko: ujawnienie informacji na temat postępowania o udzielenie zamówienia.

Sygnaly ostrzegawcze:

- nietypowe zachowanie pracownika, który nalega na udzielaniu informacji na temat postępowania o udzielenie zamówienia, chociaż nie jest za nie odpowiedzialny;
- pracownik instytucji zamawiającej ma krewnych pracujących na rzecz przedsiębiorstwa, które złożyło ofertę;
- pracownik instytucji zamawiającej pracował na rzecz przedsiębiorstwa, które złożyło ofertę, tuż przed zatrudnieniem się w instytucji zamawiającej.

Ryzyko: manipulacja otrzymanymi ofertami, tak aby ukryć niedotrzymanie terminu przez oferenta lub niedostarczenie przez niego całej wymaganej dokumentacji.

Członek komisji oceniającej może próbować wprowadzić w błąd innych członków lub wywierać na nich presję, aby mieć wpływ na ostateczną decyzję, na przykład poprzez podanie błędnej interpretacji przepisów.

Sygnaly ostrzegawcze:

- oficjalne dokumenty lub pokwitowania otrzymania dokumentów zostały w oczywisty sposób zmienione (np. zawierają skreślenia);
- członkowie komisji oceniającej nie mają niezbędnej wiedzy technicznej, aby ocenić złożone oferty, i są zdominowani przez jedną osobę;
- w systemie kryteriów znajduje się zbyt wiele elementów subiektywnych;
- brakuje pewnych obowiązkowych informacji od zwycięskiego oferenta;
- niektóre informacje podane przez zwycięskiego oferenta dotyczą pracowników instytucji zamawiającej (np. adres pracownika);
- adres zwycięskiego oferenta jest niekompletny, np. podana jest tylko skrytka pocztowa, a nie ma numeru telefonu ani ulicy i numeru domu (może to być przedsiębiorstwo fasadowe);
- specyfikacje są bardzo podobne do produktów lub usług zwycięskiego oferenta, zwłaszcza jeśli specyfikacje obejmują zbiór bardzo szczegółowych wymogów, które bardzo niewielu oferentów mogłoby spełnić;
- niewiele przedsiębiorstw, które zakupiły dokumentację przetargową, składa oferty, szczególnie jeśli ponad połowa z nich rezygnuje;
- zamówienie wygrywają nieznane przedsiębiorstwa bez doświadczenia.

Ryzyko: projekt zamówienia nie jest sporządzony zgodnie z przepisami lub specyfikacjami technicznymi i dokumentacją przetargową. Zamówienie jest źle wykonane. Zamówienie jest źle monitorowane. Akceptowane są fałszywe oświadczenia.

Sygnaly ostrzegawcze:

- zmieniono standardowe klauzule umowne (dotyczące audytu, środków zaradczych, odszkodowania itp.);
- metodyka i plan pracy nie są załączone do zamówienia;
- nazwa i status prawny przedsiębiorstwa uległy zmianie, a odpowiedzialny urzędnik nie kwestionuje tego;
- ten sam urzędnik ds. projektu dokonuje licznych lub budzących wątpliwości poleceń zmiany zamówienia w odniesieniu do określonego wykonawcy lub zatwierdza takie polecenia;
- występuje długie, niewyjaśnione opóźnienie między ogłoszeniem zwycięskiego oferenta a podpisaniem umowy (może to oznaczać, że wykonawca odmawia zapłaty lub negocjuje w sprawie łapówki);

- w specyfikacjach technicznych lub w zakresie zadań wprowadzono istotne zmiany;
- ilość przedmiotów, które mają zostać dostarczone, jest zmniejszona bez proporcjonalnego zmniejszenia płatności;
- liczba godzin pracy jest zwiększona bez odpowiedniego zwiększenia ilości wykorzystywanych materiałów;
- brakuje umów lub dokumentacja potwierdzająca zakup jest niewystarczająca;
- zachowanie pracownika zamawiającego w odniesieniu do dokumentacji jest nietypowe: niechętnie odpowiada na pytania kierownictwa o niewyjaśnione opóźnienia i brakujące dokumenty;
- istnieje wiele przeglądów administracyjnych i unieważnionych postępowań o udzielenie zamówienia;
- w umowie występują zmiany pod względem jakości, ilości lub specyfikacji towarów i usług, które odbiegają od dokumentacji przetargowej (zakres zadań, specyfikacje techniczne itp.);
- oferent, który uchylił się od podpisania umowy zostaje zgłoszony jako podwykonawca na etapie realizacji zamówienia;
- osoba biorąca udział w postępowaniu po stronie zamawiającego nie złożyła oświadczenia o braku konfliktu interesów i po wezwaniu oświadczenie to nie zostało uzupełnione.

3. Falszerstwo dokumentów

Falszerstwo materialne dokumentu polega na sporządzeniu dokumentu na nowo wraz ze stworzeniem pozorów autentyczności. Najczęstszą formą falszerstwa jest podrobienie podpisu innej osoby.

Falszerstwem jest również przerobienie dokumentu, czyli dokonanie zmian w istniejącej już treści (dopisywanie, usuwanie fragmentów tekstu, wywabienie, wymazanie, przekreślenie itp.). Podrobienie i przerobienie dokumentu odnosi się zarówno do całości, jak i fragmentu tekstu.

Sygnaly ostrzegawcze o zmienionej formie dokumentów:

- dokumenty, których układ odbiega od standardowego i ogólnie przyjętego;
- faktury, pisma bez logo przedsiębiorstwa;
- faktury wydrukowane na papierze innym niż przygotowane formularze;
- widoczne różnice w rodzaju, rozmiarze, ostrości, barwie itd. czcionki na dokumencie;
- wymazane lub skreślane dane, dopiski bez podpisów osób upoważnionych;
- odręcznie napisane kwoty bez podpisu osób upoważnionych lub elementy obecne na dokumencie drukowanym, które są uzasadnione a priori;
- brak lub nadmiar liter, brak ciągłości w liniach tekstu;
- nietypowo ostre krawędzie oficjalnych pieczęci lub nietypowa barwa, wskazujące na użycie drukarki komputerowej;
- całkowicie identyczne podpisy osób (pod względem formy i rozmiaru) na różnych dokumentach, wskazujące na możliwość przerobienia w postaci wydruku komputerowego;
- kilka ręcznych podpisów w podobnym stylu lub identycznym długopisem lub piórem na dokumentach odnoszących się do różnych okresów.

Sygnaly ostrzegawcze o zmienionej treści dokumentów:

- nietypowe daty, kwoty, uwagi, numery telefonów i obliczenia;

- błędy w obliczeniach na fakturze lub odcinku wypłaty wygenerowanych przez komputer, np. kwoty całkowite nie odpowiadają sumie transakcji;
- brak obowiązkowego elementu faktury: daty, numeru identyfikacji podatkowej, numeru faktury itd.;
- identyczne wzajemnie położenie pieczęci i podpisu osoby na zestawie dokumentów, wskazujące na użycie obrazu (a nie prawdziwy podpis): może to być obraz wygenerowany przez komputer i wykorzystany do sfalszowania dokumentów;
- brak szczegółowych danych kontaktowych przedsiębiorstw lub osób fizycznych, takich jak numer telefonu;
- brak numerów seryjnych na fakturach i dowodach dostawy towarów, które zazwyczaj są oznaczone numerami seryjnymi (elektronika, linie produkcyjne itd.);
- ogólnikowy opis towarów lub usług;
- niezgodności lub odchylenia od standardu dotyczącego numerów rachunków bankowych (np. mniej cyfr niż powinno być, numer nie odpowiada określonej oddziałowi banku, inne widoczne niespójności).

Falszerstwo intelektualne jest to urzędowe poświadczenie nieprawdy, co do okoliczności mającej znaczenie prawne przez funkcjonariusza publicznego lub inną osobę uprawnioną do wystawienia dokumentu. Poświadczenie nieprawdy nie jest przestępstwem przeciwko autentyczności dokumentu, lecz stwierdzeniem faktów czy okoliczności niezgodnych z prawdą. Może polegać na potwierdzeniu okoliczności, które nie miały miejsca, na ich przeinaczeniu lub zatajeniu.

Niejasne okoliczności:

- adres wykonawcy jest taki sam jak adres pracownika przedsiębiorstwa zamawiającego;
- adres dostawcy lub beneficjenta jest adresem domowym;
- nietypowa liczba płatności na rzecz jednego odbiorcy lub na jeden adres;
- faktury i rachunki wystawione przez podmioty niezarejestrowane w rejestrze działalności gospodarczej;
- nietypowe opóźnienia w udzielaniu informacji;
- beneficjent nie jest w stanie dostarczyć oryginałów dokumentów na żądanie;
- data na dokumencie wizualnie różni się od daty na podobnym dokumencie wystawionym przez ten sam podmiot;
- odniesienie do przedsiębiorstwa, które nie jest zarejestrowane w publicznie dostępnych rejestrach przedsiębiorstw lub którego nie można znaleźć w dostępnych publicznie zasobach;
- faktury wystawione przez nowo powstałe przedsiębiorstwa;
- adresy poczty elektronicznej przedsiębiorstwa wystawiającego fakturę na zagranicznym serwerze.

Niespójność między dokumentami/dostępными informacjami:

- niespójność między datami faktur wystawionych przez ten sam podmiot a ich numerami, na przykład:
 - faktura numer 152 wystawiona dnia 25.03.2012 r.
 - faktura numer 103 wystawiona dnia 30.07.2012 r.
- faktury niezarejestrowane w księgach rachunkowych;
- faktury nie odpowiadają cytatom pod względem ceny, ilości i jakości, rodzaju produktu lub opisu dostarczonego produktu lub wykonanej usługi;

- pismo/umowa/dokument podpisane przez osobę fizyczną działającą w charakterze przedstawiciela przedsiębiorstwa, jeżeli osoba ta nie została wyznaczona jako przedstawiciel w krajowym rejestrze przedsiębiorstw;
- niespójność między informacjami zawartymi na stronie internetowej przedsiębiorstwa a informacjami na wystawionych fakturach: np. działalność podmiotu nie odpowiada towarom lub usługom, których dotyczy faktura;
- umowa z wykonawcą/dostawcą podpisana przez osobę fizyczną działającą w charakterze przedstawiciela przedsiębiorstwa, jeżeli osoba ta nie została wyznaczona jako przedstawiciel w krajowym rejestrze przedsiębiorstw.

4. Nadużycia dotyczące zamówień publicznych

Zmowa przetargowa jest to niejawne porozumienie przedsiębiorców przystępujących do przetargu lub tych przedsiębiorców oraz organizatora przetargu mające na celu uzgodnienie warunków składanych ofert, w szczególności zakresu prac i ceny skutkujące ograniczeniem konkurencji.

Sygnaly ostrzegawcze:

- zwycięska oferta jest zbyt droga w porównaniu do szacowanych kosztów (w porównaniu do cen rynkowych);
- oferenci konsekwentnie zawyżają ceny;
- ceny ofert spadają, jeśli pojawi się nowy oferent;
- rotacja firm wygrywających przetargi w podziale na region lub typ zadania, w pewnych przetargach biorą udział wciąż ci sami oferenci;
- przegrani są zatrudniani jako dostawcy lub podwykonawcy;
- ewidentne związki pomiędzy oferentami (firmy powiązane);
- wymiana korespondencji lub inne przesłanki wskazujące na to, że grupa oferentów wymienia się informacjami, ustala ceny lub dzieli się rynkiem;
- kontakty towarzyskie między oferentami a zamawiającym w trakcie trwania procedury przetargowej;
- zamawiający definiuje produkt korzystając z nazwy firmowej zamiast z opisu;
- skargi ze strony innych oferentów;
- postępowanie niezgodne z procedurami przetargowymi: przyjmowanie spóźnionych ofert, otwarcie niektórych ofert wcześniej, wprowadzanie zmian do otrzymanej oferty;
- udostępnianie przed upływem terminu składania ofert pełnej informacji o istotnych warunkach udziału w postępowaniu wyłącznie wybranej grupie oferentów.

warte polecenia!

www.barometryzka.pl

Załącznik 14.1.2-1
Wzór wezwania do złożenia wniosku

Numer sprawy.....

Toruń, data

Pan/Pani
Dyrektor
Powiatowego Urzędu Pracy
w

WEZWANIE/ OSTATECZNE WEZWANIE*

Wojewódzki Urząd Pracy w Toruniu pełniący funkcję Instytucji Pośredniczącej w ramach Regionalnego Programu Operacyjnego Województwa Kujawsko-Pomorskiego na lata 2014-2020 (dalej: IP WUP), z siedzibą przy ..., 87-100 Toruń, na podstawie art. 48 ust. 1 ustawy wdrożeniowej**, w ramach naboru nr ..., wzywa/ w związku z bezskutecznym wezwaniem z dnia ... ponownie wzywa*.....(nazwa potencjalnego Wnioskodawcy)..... do złożenia wniosku o dofinansowanie projektu pn. ... w ramach ... Regionalnego Programu Operacyjnego Województwa Kujawsko-Pomorskiego na lata 2014-2020, Osi priorytetowej 8 Aktywni na rynku pracy, Działania 8.1 Podniesienie aktywności zawodowej osób bezrobotnych poprzez działania powiatowych urzędów pracy, znajdującego się w wykazie projektów zidentyfikowanych w ramach pozakonkursowego trybu wyboru projektów, stanowiącego załącznik nr 5 do *Szczegółowego Opisu Osi Priorytetowych Regionalnego Programu Operacyjnego Województwa Kujawsko-Pomorskiego na lata 2014-2020*.

Termin złożenia ww. wniosku to:

Wniosek o dofinansowanie projektu należy:

- 1) w pierwszej kolejności wypełnić i wysłać w Generatorze Wniosków o Dofinansowanie dla RPO WK-P 2014-2020 (dostępny pod adresem: <https://generator.kujawsko-pomorskie.pl/>), a następnie
- 2) złożyć w wersji papierowej wraz ze wszystkimi załącznikami w ... egzemplarzach (... egzemplarze wydruku ostatecznej wersji wniosku), z zastrzeżeniem, że wersja papierowa wniosku musi być zgodna z wersją elektroniczną wysłaną w Generatorze Wniosków o Dofinansowanie dla RPO WK-P 2014-2020 (suma kontrolna wersji papierowej musi być zgodna z sumą kontrolną wersji elektronicznej), na adres:

Wniosek o dofinansowanie projektu w formie papierowej może być dostarczony:

- do Kancelarii Wojewódzkiego Urzędu Pracy w Toruniu – decyduje data wpływu do Kancelarii Wojewódzkiego Urzędu Pracy w Toruniu;
- poprzez wysłanie w formie dokumentu elektronicznego do Wojewódzkiego Urzędu Pracy w Toruniu, a nadawca otrzyma urzędowe poświadczenie odbioru – decyduje data i godzina wytworzenia urzędowego poświadczenia odbioru.

* Usunąć jeśli nie dotyczy.

** Tj. ustawy z dnia 11 lipca 2014 r. o zasadach realizacji programów w zakresie polityki spójności finansowanych w perspektywie finansowej 2014-2020 (Dz. U. z r. poz.).

IP WUP przewiduje następujący sposób uzupełniania we wniosku o dofinansowanie projektu braków w zakresie warunków formalnych oraz poprawienia w nim oczywistych omyłek:

IP WUP informuje, że przed zawarciem umowy o dofinansowanie projektu, Wnioskodawca powinien:

- 1) przeprowadzić następujące czynności:
- 2) złożyć na ww. adres następujące dokumenty:

w terminie

Dopuszczalną formą komunikacji pomiędzy IP WUP a Wnioskodawcą jest:

- 1) w przypadku wezwania Wnioskodawcy do uzupełnienia lub poprawienia projektu w trakcie jego oceny
- 2) w przypadku pytań lub wątpliwości ...,

z zastrzeżeniem, że niezachowanie wskazanej powyżej formy komunikacji może skutkować

Wnioskodawca potwierdza, że jest świadomy powyższych skutków niezachowania wskazanej formy komunikacji poprzez złożenie stosownego oświadczenia wraz z wnioskiem o dofinansowanie projektu.

IP WUP wskazuje, że na stronie internetowej: zostały opublikowane wszystkie dokumenty niezbędne do prawidłowego opracowania i złożenia wniosku o dofinansowanie projektu w ramach przedmiotowego naboru, w tym m.in.:

- kryteria wyboru projektów, w oparciu o które IP WUP dokona oceny i wyboru projektu;
- wzory dokumentów (m.in. formularz wniosku o dofinansowanie projektu);
- wytyczne, opracowania i wskazówki dotyczące naboru.

Przewidywana ocena złożonego wniosku o dofinansowanie projektu zostanie przeprowadzona w ciągu ... dni roboczych, licząc od dnia złożenia przez(Wnioskodawcę)..... wniosku o dofinansowanie projektu z zastrzeżeniem, iż termin ulega wstrzymaniu na czas przewidziany na doręczenia pism kierowanych do Wnioskodawcy w toku oceny.

W przypadku niezłożenia wniosku o dofinansowanie projektu we wskazanym terminie lub złożenia poprawnej dokumentacji w inny sposób niż wskazano w niniejszym piśmie, wniosek zostanie skreślony z wykazu projektów zidentyfikowanych, stanowiącego załącznik nr 5 do *Szczegółowego Opisu Osi Priorytetowych Regionalnego Programu Operacyjnego Województwa Kujawsko-Pomorskiego na lata 2014-2020****.

Z poważaniem

*** Zapis dotyczy ostatecznego wezwania do złożenia wniosku. Usunąć jeśli nie dotyczy.

Załącznik 14.1.2-2

Wzór pisma informującego o brakach w zakresie warunków formalnych/stwierdzeniu oczywistych omyłek i możliwości uzupełnienia/skorygowania wniosku

.....(numer pisma)

Toruń.....

Wnioskodawca
Adres

Europejski Fundusz Społeczny

Nr naboru/Nr konkursu* :

Numer wniosku¹:.....

Uprzejmie informuję, że w trakcie weryfikacji warunków formalnych i oczywistych omyłek, wniosku o dofinansowanie projektu pn. ... złożonego w ramach Działania ... Poddziałania* ... Osi priorytetowej 8 Regionalnego Programu Operacyjnego Województwa Kujawsko-Pomorskiego na lata 2014-2020, przeprowadzonej przez Wojewódzki Urząd Pracy w Toruniu, pełniący funkcję Instytucji Pośredniczącej w ramach ww. programu (dalej: IP WUP) stwierdzono następujące braki w zakresie warunków formalnych i/lub oczywiste omyłki* w ww. wniosku:

- 1.
- 2.

W związku z powyższym, działając na podstawie art. 43 ust. 1 ustawy wdrożeniowej², proszę o uzupełnienie/ skorygowanie wniosku o dofinansowanie projektu w ww. zakresie. Uzupełnienie/ poprawienie* może zostać dokonane w siedzibie IP WUP (ul. Szosa Chełmińska 30/32, piętro, pokój nr) lub poprzez przesłanie przez Wnioskodawcę do IP WUP skorygowanego/uzupełnionego wniosku w wersji papierowej (1 egzemplarz/2 egzemplarze*) albo skorygowanego/uzupełnionego* wniosku w formie dokumentu elektronicznego przez elektroniczną skrzynkę podawczą (ePUAP) oraz w formie dokumentu elektronicznego za pośrednictwem Generатора Wniosków o Dofinansowanie. Uzupełnienia/poprawienia* należy dokonać w terminie od dnia następującego po dniu wysłania pisma³/od dnia doręczenia niniejszego pisma⁴, pod rygorem pozostawienia wniosku bez rozpatrzenia, zgodnie z art. 43 ust.... ustawy wdrożeniowej.

*Niepotrzebne usunąć

¹ Numer zgodny z identyfikatorem w SL2014

² Tj. ustawy z dnia 11 lipca 2014 r. o zasadach realizacji programów w zakresie polityki spójności finansowanych w perspektywie finansowej 2014-2020 (Dz. U. poz.).

³ Dotyczy pisma przekazanego drogą elektroniczną. Usunąć jeśli nie dotyczy.

⁴ Dotyczy pisma przekazanego drogą tradycyjną. Usunąć jeśli nie dotyczy.

Jednocześnie przypominam o konieczności składania dokumentacji zgodnie z zasadami określonymi w Regulaminie konkursu/ Informacji o naborze wniosków o dofinansowanie projektów PUP współfinansowanych ze środków EFS w ramach Regionalnego Programu Operacyjnego Województwa Kujawsko-Pomorskiego na lata 2014-2020 (dalej: Informacja o naborze)*, m. in. wersja papierowa musi być zgodna z wersją elektroniczną wniosku wysłaną w Generatorze Wniosków o Dofinansowanie dla RPO WK-P. Do skorygowanego wniosku o dofinansowanie projektu (o zmienionej sumie kontrolnej), wnioskodawca obligatoryjnie dołącza oświadczenie dotyczące wprowadzanych zmian do wniosku o dofinansowanie projektu – Załącznik nr do Informacji o naborze/ Regulaminu konkursu*.

W przypadku nieuzupełnienia/ nieskorygowania wniosku w ww. terminie i zakresie, wniosek zostanie pozostawiony bez rozpatrzenia, co oznacza brak możliwości przeprowadzenia oceny projektu i uzyskania dofinansowania.

We wszelkiej korespondencji dotyczącej projektu poroszę o powoływanie się na numer nadany projektowi przez IP WUP, tj.¹

Z poważaniem

Załącznik 14.1.2-3

Wzór pisma informującego o poprawieniu oczywistej omyłki z urzędu

.....(numer pisma)

Toruń.....

Wnioskodawca

Adres

Europejski Fundusz Społeczny

Nr naboru/Nr konkursu*:

Numer wniosku¹:

Uprzejmie informuję, że w trakcie weryfikacji warunków formalnych i oczywistych omyłek wniosku o dofinansowanie projektu pn. ... złożonego w ramach Działania ... Poddziałania* ... Osi priorytetowej 8 Regionalnego Programu Operacyjnego Województwa Kujawsko-Pomorskiego na lata 2014-2020, przeprowadzonej przez Wojewódzki Urząd Pracy w Toruniu, pełniący funkcję Instytucji Pośredniczącej w ramach ww. programu (dalej: IP WUP) stwierdzono oczywistą omyłkę:

Wstawić tekst....

W związku z powyższym, działając na podstawie art. 43 ust.2 ustawy z dnia 11 lipca 2014 r. *o zasadach realizacji programów w zakresie polityki spójności finansowanych w perspektywie finansowej 2014–2020* (Dz. U. z poz.), informuję, że IP WUP poprawiła ww. omyłkę z urzędu. Oznacza to, że ocena projektu będzie przebiegała na podstawie wersji wniosku poprawionej z urzędu. Jednocześnie zwracam się z prośbą o uwzględnienie ww. poprawy w Państwa wersji wniosku.

Jednocześnie informuję, iż Państwa wniosek o dofinansowanie projektu otrzymał numer ...¹
Proszę o powoływanie się na powyższy numer we wszelkiej korespondencji dotyczącej wniosku.

Z poważaniem

*Niepotrzebne usunąć

¹ Numer zgodny z identyfikatorem w SL2014

Załącznik 14.1.2-4

Wzór pisma informującego o pozostawieniu wniosku bez rozpatrzenia

.....(numer pisma)

Toruń.....

Wnioskodawca

Adres

Europejski Fundusz Społeczny

Numer wniosku¹:.....

Tytuł:

Z przykrością informuję, że Państwa wniosek o dofinansowanie projektu nr.... złożony dniar. w odpowiedzi na nabór/ konkurs/ rundę konkursu* nr w ramach Działania ... Podziałania ... Osi priorytetowej 8 Regionalnego Programu Operacyjnego Województwa Kujawsko – Pomorskiego 2014-2020, pozostaje bez rozpatrzenia na etapie weryfikacji warunków formalnych i oczywistych omyłek, ponieważ:

- został złożony po terminie wskazanym w ogłoszeniu o konkursie/ wezwaniu do złożenia wniosku*, gdyż przedmiotowy wniosek został złożony ... r. podczas, gdy termin na złożenie wniosku wskazany w ogłoszeniu/ wezwaniu* to...* lub

- uzupełnienie ww. wniosku/poprawa oczywistej omyłki wpłynęło/-a* po terminie wskazanym w wezwaniu o sygn. ... z dnia ... , tj. w terminie dłuższym niż... dni.....* lub

- nie wpłynęło uzupełnienie ww. wniosku w związku ze stwierdzonymi brakami w zakresie warunków formalnych/ nie wpłynęła poprawa oczywistej omyłki ww. wniosku do złożenia którego/której* Wnioskodawca był zobowiązany na podstawie wezwania o sygn. ... z dnia ...*, lub

- zawiera następujące braki w zakresie warunków formalnych i/lub oczywiste omyłki*.

Pozostawienie wniosku bez rozpatrzenia oznacza brak możliwości przeprowadzenia oceny projektu i uzyskania dofinansowania.

*Niepotrzebne usunąć

¹ Numer zgodny z identyfikatorem w SL2014

Dodatkowo informuję, że nie przysługuje Państwu środek odwoławczy od decyzji IP WUP wskazanej w niniejszym piśmie, ponieważ zgodnie z art. 53 ust. 1 ustawy wdrożeniowej Wnioskodawcy, w przypadku negatywnej oceny jego projektu wybieranego w trybie konkursowym, przysługuje prawo wniesienia protestu w celu ponownego sprawdzenia złożonego wniosku w zakresie spełniania kryteriów wyboru projektów. Powyższe nie dotyczy etapu weryfikacji warunków formalnych i oczywistych omyłek, gdyż ww. etap nie jest etapem oceny projektu.**

Jednocześnie zachęcam do ponownego aplikowania o dofinansowanie w ramach kolejnych rund konkursu/konkursów. Informacje dotyczące ogłoszenia kolejnych rund konkursu/konkursów w ramach PoddziałaniaRPO WK-P publikowane będą na następujących stronach internetowych: wuptorun.praca.gov.pl, www.rpo.kujawsko-pomorskie.pl oraz na portalu www.funduszeuropejskie.gov.pl.**

Z poważaniem

** Usunąć w przypadku trybu pozakonkursowego.

Załącznik 14.1.2-5

Wzór pisma o pozytywnej ocenie formalno-merytorycznej projektu i wybraniu wniosku do dofinansowania

(numer pisma)

Toruń,.....

**Pan/i
Dyrektor
Powiatowego Urzędu Pracy
w**

Europejski Fundusz Społeczny

Numer wniosku w SL2014:.....

Tytuł:

Uprzejmie informuję, że projekt, złożony w ramach Osi priorytetowej 8 *Aktywni na rynku pracy*, Działanie 8.1 *Podniesienie aktywności zawodowej osób bezrobotnych poprzez działania powiatowych urzędów pracy - projekty pozakonkursowe*, w ramach *Regionalnego Programu Operacyjnego Województwa Kujawsko-Pomorskiego na lata 2014-2020*, pod tytułem....., nr, spełnił wszystkie z kryteriów oceny..... **i został wybrany do dofinansowania. Kwota przyznanego dofinansowania wynosi: PLN.**

Warunkiem zawarcia umowy o dofinansowanie projektu jest dostarczenie do Wojewódzkiego Urzędu Pracy w Toruniu, pełniącego funkcję Instytucji Pośredniczącej w ramach ww. programu (dalej: IP WUP), następujących dokumentów:

1.
2.
3.

Dokumenty, o których mowa w pkt należy złożyć w..... egzemplarzach papierowych (oryginały lub kopie - jeśli dotyczy) natomiast dokument, którym mowa w pktw egzemplarzu.

Ww. dokumenty należy złożyć w Kancelarii Wojewódzkiego Urzędu Pracy w Toruniu, ul. Szosa Chełmińska 30/32, 87-100 Toruń w ciągu **dni roboczych** od otrzymania niniejszego pisma.

Nie złożenie kompletu wymaganych dokumentów w wyznaczonym terminie, oznacza rezygnację z realizacji projektu w ramach Regionalnego Programu Operacyjnego Województwa Kujawsko-Pomorskiego na lata 2014-2020.

Po dokonaniu przez IP WUP weryfikacji złożonych dokumentów będzie możliwe podpisanie umowy o dofinansowanie projektu w terminie wskazanym przez tę instytucję. Przed podpisaniem umowy, drogą elektroniczną zostanie przesłana do Powiatowego Urzędu Pracy... umowa, celem zweryfikowania danych.

Z poważaniem

Zał. Kserokopia Karty Oceny Formalno-Merytorycznej wniosku o dofinansowanie projektu pozakonkursowego PUP

Załącznik 14.1.2-6

Wzór pisma o skierowaniu wniosku do poprawy lub uzupełnienia

(numer pisma)

Toruń.....

**Pan/-i
Dyrektor
Powiatowego Urzędu Pracy
w**

Europejski Fundusz Społeczny

Numer wniosku w SL2014:.....

Tytuł:

Uprzejmie informuję, że wniosek o dofinansowanie projektu pozakonkursowego, złożony w ramach Osi priorytetowej 8 *Aktywni na rynku pracy*, Działanie 8.1 *Podniesienie aktywności zawodowej osób bezrobotnych poprzez działania powiatowych urzędów pracy - projekty pozakonkursowe*, w ramach *Regionalnego Programu Operacyjnego Województwa Kujawsko-Pomorskiego na lata 2014-2020*, pod tytułem, nr, nie spełnia następującego/-cych kryterium/ów: formalnego/ych/ dostępu/ horyzontalnego/ych/ merytorycznego/ych*:

- 1)
- 2)
- 3)

Jednocześnie informuję, iż zgodnie z zapisami Informacji o naborze istnieje możliwość poprawy lub uzupełnienia ww. uchybień/nia we wniosku o dofinansowanie projektu. Uzupełniony lub poprawiony wniosek o dofinansowanie projektu pozakonkursowego należy przesłać do Kancelarii Wojewódzkiego Urzędu Pracy w Toruniu, ul. Szosa Chełmińska 30/32, 87-100 Toruń w formie papierowej albo w formie dokumentu elektronicznego przez elektroniczną skrzynkę podawczą WUP w Toruniu oraz w formie dokumentu elektronicznego za pośrednictwem Generatora Wniosków o Dofinansowanie w terminie dni roboczych od dnia otrzymania niniejszej informacji. Zasady poprawiania lub uzupełniania wniosku o dofinansowanie projektu zostały szczegółowo określone w *Informacji o naborze* w punkcie, str..... Brak złożenia uzupełnionego lub poprawionego wniosku skutkuje jego negatywną oceną.

Z poważaniem

**właściwe wybrać*

Zał. Kserokopia Karty Oceny Formalno - Merytorycznej wniosku o dofinansowanie projektu pozakonkursowego PUP

Załącznik 14.1.2 -7

Wzór tabeli z informacją o projektach, które zostały wybrane do dofinansowania

Lp.	Numer wniosku w SL2014	Nazwa wnioskodawcy	Nazwa projektu wybranego do dofinansowania	Kwota całkowita projektu	Kwota przyznanego dofinansowania	Kwota przyznanego dofinansowania UE	Data wybrania projektu do dofinansowania (data zakończenia oceny projektu)	Przewidywany czas realizacji projektu
1.								
2.								
3.								
4.								
5.								
SUMA								

Data zatwierdzenia

Załącznik nr 14.1.2-8

Wzór Informacji o naborze wniosków o dofinansowanie projektów PUP współfinansowanych ze środków EFS w ramach Regionalnego Programu Operacyjnego Województwa Kujawsko-Pomorskiego na lata 2014-2020

Wojewódzki Urząd Pracy w Toruniu

Informacja o naborze wniosków

o dofinansowanie projektów PUP współfinansowanych ze środków EFS
w ramach Regionalnego Programu Operacyjnego Województwa
Kujawsko-Pomorskiego na lata 2014-2020
nr RPKP.08.01.00-IP.01-04-.....

Oś priorytetowa 8

Aktywni na rynku pracy

Priorytet Inwestycyjny 8i

Dostęp do zatrudnienia dla osób poszukujących pracy i osób biernych zawodowo, w tym długotrwale bezrobotnych oraz oddalonych od rynku pracy, także poprzez lokalne inicjatywy na rzecz zatrudnienia oraz wspieranie mobilności pracowników

Cel szczegółowy działania: zwiększenie zatrudnienia osób powyżej 29 r.ż. znajdujących się w trudnej sytuacji na rynku pracy, w tym osób powyżej 50 r.ż., osób z niepełnosprawnościami, długotrwale bezrobotnych i o niskich kwalifikacjach

Działanie 8.1

Podniesienie aktywności zawodowej osób bezrobotnych poprzez działania powiatowych urzędów pracy projekty pozakonkursowe

Regionalny Program Operacyjny Województwa Kujawsko-Pomorskiego na lata 2014-2020

Toruń,

Wojewódzki Urząd Pracy w Toruniu zaprasza

do składania wniosków o dofinansowanie projektów w ramach

Osi priorytetowej 8 Aktywni na rynku pracy

Priorytet Inwestycyjny 8i

Dostęp do zatrudnienia dla osób poszukujących pracy i osób biernych zawodowo, w tym długotrwale bezrobotnych oraz oddalonych od rynku pracy, także poprzez lokalne inicjatywy na rzecz zatrudnienia oraz wspieranie mobilności pracowników

Cel szczegółowy działania: *zwiększenie zatrudnienia osób powyżej 29 r.ż. znajdujących się w trudnej sytuacji na rynku pracy, w tym osób powyżej 50 r.ż., osób z niepełnosprawnościami, długotrwale bezrobotnych i o niskich kwalifikacjach*

Działanie 8.1 *Podniesienie aktywności zawodowej osób bezrobotnych poprzez działania powiatowych urzędów pracy projekty pozakonkursowe*

Regionalnego Programu Operacyjnego Województwa Kujawsko-Pomorskiego na lata 2014-2020

Wnioski o dofinansowanie projektów należy składać w wersji:

1.....

2.

w terminie **od ...do ...** w godz. 7.30 - 15.30

w Kancelarii Wojewódzkiego Urzędu Pracy w Toruniu

(....., parter), ul. Szosa Chełmińska 30/32.

**O dofinansowanie projektu mogą ubiegać się wyłącznie powiatowe urzędy pracy
z terenu województwa kujawsko-pomorskiego.¹**

Realizacja projektu musi mieścić się w okresie: od ... r. do ... r.

Dodatkowe informacje można uzyskać w Wojewódzkim Urzędzie Pracy w Toruniu:

ul. Szosa Chełmińska 30/32, 87-100 Toruń

➤ **Punkt kontaktowy:**

tel.

e-mail: promocjaefs@wup.torun.pl

➤ **Zespół ds. Projektów Pozakonkursowych PUP:**

tel.

e-mail: wup@wup.torun.pl

¹ Wpisane do wykazu projektów zidentyfikowanych stanowiącego załącznik nr ... do SzOOP RPO WK-P na lata 2014-2020.

Wykaz skrótów

EFS – Europejski Fundusz Społeczny

FP – Fundusz Pracy

IP WUP – Instytucja Pośrednicząca, której rolę pełni Wojewódzki Urząd Pracy w Toruniu

IZ RPO WK-P – Instytucja Zarządzająca Regionalnym Programem Operacyjnym Województwa Kujawsko-Pomorskiego, tj. Zarząd Województwa Kujawsko - Pomorskiego

RPO WK-P 2014-2020 – Regionalny Program Operacyjny Województwa Kujawsko -Pomorskiego na lata 2014-2020

PUP – powiatowy/e urząd/urzędy pracy

SL2014 – Centralny system teleinformatyczny

System teleinformatyczny SYRIUSZ – dedykowany system teleinformatyczny wspomagający w sposób kompleksowy realizację statutowych zadań PUP; system integruje dane, obszary działalności oraz procesy realizowane na wszystkich szczeblach zarządzania PUP

GWD - Generator Wniosków o Dofinansowanie Projektów w ramach Regionalnego Programu Operacyjnego Województwa Kujawsko-Pomorskiego na lata 2014-2020

SzOOP RPO WK-P – Szczegółowy Opis Osi Priorytetowych Regionalnego Programu Operacyjnego Województwa Kujawsko-Pomorskiego na lata 2014-2020

Umowa o dofinansowanie projektu – umowa o dofinansowanie projektu w ramach RPO WK-P na lata 2014-2020

WUP – Wojewódzki Urząd Pracy

Wniosek – wniosek o dofinansowanie projektu PUP współfinansowanego ze środków EFS w ramach RPO WK-P na lata 2014-2020

Spis treści

1. PODSTAWOWE INFORMACJE NA TEMAT NABORU	<u>54</u>
1.1 Informacje ogólne:	<u>54</u>
1.2 Podstawy prawne i dokumenty programowe naboru	<u>54</u>
2. PROCEDURY SKŁADANIA WNIOSKU	<u>65</u>
2.1 Tryb, termin i miejsce złożenia wniosku	<u>65</u>
3. ZAŁOŻENIA DOTYCZĄCE NABORU PROJEKTÓW POZAKONKURSOWYCH	<u>87</u>
3.1 Podmioty uprawnione do ubiegania się o dofinansowanie projektu.....	<u>87</u>
3.2 Kwota środków przeznaczona na dofinansowanie projektów.....	<u>87</u>
3.3 Uczestnicy projektu	<u>109</u>
3.4 Typy projektów	<u>109</u>
3.5 Kryteria wyboru projektów	10
4 PROCEDURA OCENY WNIOSKU	<u>1110</u>
4.1 Ocena formalno-merytoryczna	<u>1110</u>
4.2 Zatwierdzenie projektów	<u>1413</u>
5. FORMA FINANSOWANIA I ROZLICZANIA PROJEKTÓW	<u>1413</u>
5.1 Forma finansowania projektów pozakonkursowych.....	<u>1413</u>
5.2 Rozliczanie projektów pozakonkursowych	<u>1615</u>
6. ZAŁĄCZNIKI:	<u>1716</u>

1. Podstawowe informacje na temat naboru

1.1 Informacje ogólne:

- Przedmiotem naboru są projekty pozakonkursowe PUP współfinansowane z Europejskiego Funduszu Społecznego w ramach Osi priorytetowej 8 *Aktywni na rynku pracy*, Działania 8.1 *Podniesienie aktywności zawodowej osób bezrobotnych poprzez działania powiatowych urzędów pracy*, dotyczące aktywizacji zawodowej osób bezrobotnych powyżej 29 roku życia.
- Celem szczegółowym działania jest zwiększenie zatrudnienia osób powyżej 29 roku życia znajdujących się w trudnej sytuacji na rynku pracy, w tym osób powyżej 50 roku życia, osób z niepełnosprawnościami, długotrwale bezrobotnych i o niskich kwalifikacjach.
- W ramach projektów mogą być realizowane instrumenty i usługi rynku pracy wynikające z Ustawy z dnia 20 kwietnia 2004 r. *o promocji zatrudnienia i instytucjach rynku pracy*, z wyłączeniem robót publicznych odnoszące się do operacji zakładanych do realizacji form wsparcia określonych w SzOOP RPO WK-P.

Mając na uwadze zmieniające się wytyczne i zalecenia, Wojewódzki Urząd Pracy w Toruniu zastrzega sobie prawo do wprowadzania zmian w niniejszym ogłoszeniu o naborze. W związku z powyższym zaleca się, aby Wnioskodawcy aplikujący o środki w ramach niniejszego naboru na bieżąco zapoznawali się z informacjami zamieszczanymi na stronach internetowych www.wuptorun.praca.gov.pl, www.rpo.kujawsko-pomorskie.pl oraz www.funduszeuropejskie.gov.pl

1.2 Podstawy prawne i dokumenty programowe naboru

Wojewódzki Urząd Pracy w Toruniu ogłasza nabór wniosków w oparciu o następujące akty prawne i dokumenty:

Akty prawne:

-

Dokumenty i wytyczne:

-

Wnioskodawcy projektu zostają wezwani do złożenia wniosków do właściwej instytucji.

2. Procedury składania wniosku

2.1 Tryb, termin i miejsce złożenia wniosku

- Wniosek w ramach niniejszego naboru może być dostarczony:

1.

2.

Wniosek należy złożyć w wyznaczonym terminie tj. **od ... r. do ... r.** w godz. 7.30 - 15.30 do Kancelarii Wojewódzkiego Urzędu Pracy w Toruniu (pokój, parter budynku), ul. Szosa Chełmińska 30/32, 87-100 Toruń.

- Wnioski dostarczone w innej formie aniżeli w przedstawionej powyżej, nie będą rozpatrywane.
- O terminie złożenia dokumentów będzie decydować data i godzina wpływu wniosku do Kancelarii Wojewódzkiego Urzędu Pracy w Toruniu.
- O dofinansowanie projektu mogą ubiegać się wyłącznie powiatowe urzędy pracy z terenu województwa kujawsko-pomorskiego.²
- Realizacja projektu musi mieścić się w okresie: **od ... r. do ... r.**

IP WUP dopuszcza możliwość wydłużenia okresu realizacji projektów w przypadku np.:

- występujących trudności w rekrutacji uczestników projektu,
- innych powodów/przyczyn niezależnych od wnioskodawców.

- Wniosek stanowiący załącznik nr do niniejszej informacji, powinien zostać wypełniony zgodnie z *Instrukcją* (załącznik nr do niniejszej informacji).
- Informacja o naborze zamieszczona jest na stronie internetowej IP WUP, stronie internetowej Programu oraz na portalu.
- Wniosek składany jest w odpowiedzi na wezwanie do złożenia wniosku. Wniosek należy złożyć w terminie wyznaczonym w wezwaniu do złożenia wniosku, tj. **od ... r. do ... r.**

Wniosek o dofinansowanie projektu w formie papierowej może być dostarczony:

- do Kancelarii Wojewódzkiego Urzędu Pracy w Toruniu – decyduje data wpływu do Kancelarii Wojewódzkiego Urzędu Pracy w Toruniu;
- poprzez wysłanie w formie dokumentu elektronicznego do Wojewódzkiego Urzędu Pracy w Toruniu, a nadawca otrzyma urzędowe poświadczenie odbioru – decyduje data i godzina wytworzenia urzędowego poświadczenia odbioru.

W tym przypadku wnioskodawca będzie miał dwie możliwości tj.:

- 1) złożenia wniosku o dofinansowanie projektu za pomocą ePUAP na elektroniczną skrzynkę podawczą WUP w Toruniu,

² Wpisane do wykazu projektów zidentyfikowanych stanowiącego załącznik nr ... do SzOOP RPO WK-P na lata 2014-2020.

- 2) podpisania cyfrowo i przesłania do WUP w Toruniu paczki dokumentów, która będzie zawierała wniosek o dofinansowanie wraz z załącznikiem/ami dzięki udostępnieniu funkcjonalności w Generatorze Wniosków o Dofinansowanie dla RPO WK-P 2014-2020: „*podpisz cyfrowo i prześlij do WUP Toruń*”³.

W obu przypadkach dopuszczalne jest podpisanie wniosku wraz z załącznikiem/ami profilem zaufanym lub podpisem elektronicznym z kwalifikowanym certyfikatem.

Zastrzega się, aby w przypadku złożenia wniosku o dofinansowanie projektu poprzez wysłanie w formie dokumentu elektronicznego został on podpisany **przez osobę/osoby upoważnioną/e do reprezentowania wnioskodawcy**

Wnioskodawca składa wniosek w wersji papierowej opatrzony pieczęciami (pieczęć PUP oraz pieczęć imienna osoby upoważnionej), podpisany przez osobę upoważnioną do podejmowania decyzji w imieniu Wnioskodawcy i w wersji elektronicznej w GWD.*

- **W przypadku niezłożenia wniosku w wyznaczonym terminie IP WUP ponownie wezwie w formie pisemnej potencjalnego Wnioskodawcę do złożenia wniosku, wyznaczając ostateczny termin.** W przypadku bezskutecznego upływu ostatecznego terminu projekt zostanie wykreślony z *Wykazu projektów zidentyfikowanych stanowiącego załącznik nr do SzOOP RPO WK-P na lata 2014-2020.*
- Dodatkowe informacje można uzyskać w Wojewódzkim Urzędzie Pracy w Toruniu: ul. Szosa Chełmińska 30/32, 87-100 Toruń

- **Punkt kontaktowy:**

tel.

e-mail: promocjaefs@wup.torun.pl

- **Zespół ds. Projektów Pozakonkursowych PUP:**

tel.

e-mail: wup@wup.torun.pl

UWAGA!!! Wnioskodawcy ubiegający się o dofinansowanie w ramach projektów pozakonkursowych zobowiązani są do korzystania z aktualnych wersji dokumentów.

³ W przypadku niedostępności w systemie GWD funkcji podpisania cyfrowo i przesłania do WUP Toruń wniosku wraz z załącznikami (np. z uwagi na awarię systemu), WUP w Toruniu zastrzega sobie prawo anulowania ww. formy składania wniosków o dofinansowanie.

Niezajomość dokumentów skutkować może niewłaściwym przygotowaniem projektu, nieprawidłowym wypełnieniem formularza wniosku oraz opracowaniem budżetu i konsekwencjami skutkującymi skierowaniem wniosku do poprawy.

Odpowiedzialność za znajomość podstawowych dokumentów, zasad i wytycznych związanych z przygotowaniem wniosku ponosi Wnioskodawca.

3. Założenia dotyczące naboru projektów pozakonkursowych

3.1 Podmioty uprawnione do ubiegania się o dofinansowanie projektu

O dofinansowanie projektu mogą ubiegać się wyłącznie powiatowe urzędy pracy z terenu województwa kujawsko-pomorskiego.⁴

3.2 Kwota środków przeznaczona na dofinansowanie projektów

Kwota przeznaczona na dofinansowanie realizacji projektów pozakonkursowych powiatowych urzędów pracy w ramach Działania 8.1 RPO WK-P wynosi PLN.

Poziom finansowania projektów pozakonkursowych PUP w ramach Działania 8.1 RPO WK-P wynosi:

- 85 % wkład UE;
- 15 % wkład ze środków krajowych.

W ramach niniejszego naboru przy powyższej (maksymalnej) alokacji planowane są do osiągnięcia następujące wskaźniki rezultatu i produktu:

-
- Projekt zakłada wskaźniki efektywności zatrudnieniowej zgodne z Komunikatem w sprawie wyznaczenia minimalnych poziomów kryterium efektywności zatrudnieniowej dla Regionalnych Programów Operacyjnych:
 -
 -

Wnioskodawca zobowiązany jest ponadto do monitorowania wskaźników horyzontalnych wymienionych w poniższej tabeli i ujętych w dokumencie pn. Wspólna Lista Wskaźników Kluczowych 2014-2020. Oznacza to, że wnioskodawca wykazuje przedmiotowe wskaźniki

⁴ Wpisane do wykazu projektów zidentyfikowanych stanowiącego załącznik nr ... do SzOOP RPO WK-P na lata 2014-2020.

we wniosku o dofinansowanie projektu i zobowiązany jest do ich monitorowania w trakcie realizacji projektu....

Jeżeli Wnioskodawca nie planuje realizować wskaźników horyzontalnych powinien wskazać wartość „0” w wartości docelowej tych wskaźników przy opracowywaniu wniosku.

Sposób prezentacji wskaźników we wniosku oraz wymogi w tym zakresie określa *Instrukcja* stanowiąca załącznik nr ... do niniejszej informacji. Każdy Wnioskodawca, przed złożeniem wniosku powinien zapoznać się z definicjami wskaźników, które stanowią załącznik nr ... do niniejszej informacji.

Poza monitorowaniem wskaźników określonych we wniosku, realizacja projektów w osi priorytetowej 8 RPO WK-P związana jest z obowiązkiem monitorowania wskaźników wspólnych wskazanych w załączniku I do *Rozporządzenia EFS*.

Poziom wskaźników planowanych do wykonania w ramach naboru projektów - Działanie 8.1 "*Podniesienie aktywności zawodowej osób bezrobotnych poprzez działania powiatowych urzędów pracy*" przez poszczególne PUP województwa kujawsko-pomorskiego w niniejszym naborze w podziale na poszczególne powiaty województwa kujawsko-pomorskiego został określony w załączniku nr ... do niniejszej informacji.

Wydatki w projekcie w danym roku są ponoszone z limitu określonego dla konkretnego roku, niezależnie od okresu realizacji projektu.

Środki na finansowanie projektu pozakonkursowego PUP mogą zostać przeznaczone na sfinansowanie przedsięwzięć zrealizowanych w ramach projektu pozakonkursowego PUP przed podpisaniem umowy dla zatwierdzonego wniosku na dany rok, o ile wydatki zostaną uznane za kwalifikowalne – tj. będą zgodne z *Wytycznymi w zakresie kwalifikowalności wydatków w ramach Europejskiego Funduszu Rozwoju Regionalnego, Europejskiego Funduszu Społecznego oraz Funduszu Spójności na lata 2014-2020*.

UWAGA! Należy zwrócić uwagę, że do chwili pozytywnej oceny wniosku i podpisania umowy dla zatwierdzonego wniosku na dany rok budżetowy, ponoszenie wydatków na rzecz projektu odbywa się na wyłączną odpowiedzialność PUP (Wnioskodawcy).

3.3 Uczestnicy projektu

Zgodnie z zapisami uczestnikami projektu są osoby zarejestrowane w Powiatowym Urzędzie Pracy jako bezrobotne, powyżej 29 roku życia⁵,

- ...
- ...
- ...
- ...
- ...

Uczestnikiem projektu jest osoba fizyczna bezpośrednio korzystająca z interwencji EFS. Jako uczestników wykazuje się wyłącznie te osoby, które można zidentyfikować i uzyskać od nich dane niezbędne do określenia wspólnych wskaźników produktu (w przypadku osób fizycznych co najmniej: płci, statusu na rynku pracy, wieku, wykształcenia,) i dla których planowane jest poniesienie określonego wydatku. Osób niekorzystających z bezpośredniego wsparcia nie należy wykazywać jako uczestników. Bezpośrednie wsparcie uczestnika to wsparcie, na które zostały przeznaczone określone środki, świadczone na rzecz konkretnej osoby, prowadzące do uzyskania korzyści przez uczestnika (np. podjęcie zatrudnienia).

3.4 Typy projektów

Wsparcie w ramach *Osi priorytetowej 8* będzie koncentrować się na grupach, które doświadczają największych trudności związanych z wejściem i utrzymaniem się na rynku pracy. W celu zwiększenia zatrudnienia wskazanych wyżej grup docelowych realizowane będzie wsparcie dopasowane do indywidualnych potrzeb, w tym pomoc w aktywnym poszukiwaniu pracy oraz wysokiej jakości instrumenty i usługi rynku pracy służące nabywaniu oraz podnoszeniu kompetencji i kwalifikacji zawodowych, czy zdobyciu doświadczenia zawodowego wskazane w typach operacji w ramach Działania 8.1 (z wyłączeniem robót publicznych):

-
-

3.5 Kryteria wyboru projektów

⁵ Osoby powyżej 29 r. ż. rozumiane jako osoby, które ukończyły 30 r.ż. (łącznie z dniem 30-tych urodzin).

Ocena wniosków będzie prowadzona w oparciu o *Ogólne kryteria wyboru projektów* w ramach Regionalnego Programu Operacyjnego Województwa Kujawsko-Pomorskiego na lata 2014-2020, w zakresie Europejskiego Funduszu Społecznego stanowiące załącznik nr ...do niniejszej informacji oraz o *Kryteria szczegółowe wyboru projektów* stanowiące załącznik nr ...do niniejszej informacji.

Realizacja projektu będzie odbywała się zgodnie z zasadami art. 125 ust. 3 rozporządzenia ogólnego (niedyskryminujące i przejrzyste) oraz uwzględniać będzie zasady określone w art. 7 dotyczącym promowania równouprawnienia kobiet i mężczyzn oraz niedyskryminacji, a także a w art. 8 dotyczącym zrównoważonego rozwoju.

Kryteria wyboru projektów

.....

Każdy projekt współfinansowany z EFS musi spełnić standard minimum, o którym mowa w *Wytycznych w zakresie realizacji zasady równości szans i niedyskryminacji, w tym dostępności dla osób z niepełnosprawnościami oraz zasady równości szans kobiet i mężczyzn w funduszach unijnych na lata 2014-2020*. W przypadku pozakonkursowych wniosków jest wymagane uzyskanie co najmniej ... punktów w standardzie minimum. Brak uzyskania co najmniej ... punktów kwalifikuje projekt do skierowania go do uzupełnienia.

4 Procedura oceny wniosku

Proces weryfikacji wniosku złożonego w trybie pozakonkursowym składa się z: weryfikacji warunków formalnych i oczywistych omyłek oraz etapu oceny formalno-merytorycznej. Weryfikacja warunków formalnych i oczywistych omyłek trwa łącznie do 15 dni roboczych liczonych od dnia zakończenia naboru lub 15 dni roboczych liczonych od dnia wpływu wniosku złożonego w wyniku ostatecznego wezwania.

4.1 Ocena formalno-merytoryczna

1. IP WUP dokona oceny **formalno-merytorycznej** wniosku w celu sprawdzenia, czy dany wniosek spełnia *Ogólne kryteria wyboru projektów w ramach Regionalnego Programu Operacyjnego Województwa Kujawsko-Pomorskiego na lata 2014-2020, w zakresie Europejskiego Funduszu Społecznego* oraz *Kryteria szczegółowe wyboru projektów*. Ocena formalno-merytoryczna jest przeprowadzona w terminie 44 dni kalendarzowych od dnia przekazania do oceny poprawnego w zakresie warunków

formalnych i oczywistych omyłek wniosku do dnia rozstrzygnięcia naboru tj. zatwierdzenia przez Dyrektora WUP informacji o projektach wybranych do dofinansowania.

2. Wezwanie do uzupełnienia braków formalnych lub oczywistej omyłki skutkuje wstrzymaniem oceny formalno-merytorycznej projektu na czas niezbędny do uzupełnienia lub poprawy, z zastrzeżeniem, że ww. wstrzymanie nie ma miejsca w sytuacji, gdy IP WUP dokona poprawy oczywistej omyłki z urzędu albo gdy uzupełnienie braków lub poprawa oczywistej omyłki nie uniemożliwiają przeprowadzenia oceny/dalszej oceny.
3. W ramach projektów pozakonkursowych powiatowych urzędów pracy nie powołuje się Komisji Oceny Projektów a oceny projektów dokonują wyznaczeni pracownicy IP WUP.
4. Dla wniosków składanych w tym trybie istnieje możliwość poprawy lub uzupełnienia projektu pod warunkiem, że uzupełnienie lub poprawa nie spowoduje istotnej modyfikacji projektu. W zakresie warunków formalnych/oczywistych omyłek, w terminie 7 dni roboczych od dnia doręczenia wezwania (w przypadku wezwania przekazanego drogą pocztową) albo od dnia następującego po dniu wysłania wezwania (w przypadku wezwania przekazanego drogą elektroniczną) pod rygorem pozostawienia wniosku bez rozpatrzenia. Termin na uzupełnienie/poprawę zostanie każdorazowo określony w wezwaniu do składania wniosków. Ponadto istnieje możliwość poprawienia oczywistej omyłki z urzędu. W zakresie poprawy lub uzupełnienia wniosku termin wyznacza IP WUP.
5. Przez rozstrzygnięcie w zakresie wyboru projektu do dofinansowania należy rozumieć sytuację, w której projekt pozytywnie oceniony został wybrany do dofinansowania albo został oceniony negatywnie.
6. Zatwierdzenie projektów do dofinansowanie następuje w drodze zatwierdzenia informacji o projektach wybranych do dofinansowania przed Dyrektora WUP.
7. Wnioskodawca informowany jest o wynikach oceny formalno-merytorycznej pisemnie.

Ocena formalno-merytoryczna dokonywana jest przy pomocy karty oceny formalno - merytorycznej wniosku stanowiącej załącznik nr ... do niniejszej informacji. i obejmuje weryfikację spełnienia przez projekt wszystkich kryteriów: ogólnych formalnych,

szczegółowych dostępu (jeśli dotyczy), ogólnych horyzontalnych oraz ogólnych merytorycznych. Powyższe kryteria oceniane są metodą zerojedynkową⁶ W przypadku:

- spełnienia przez projekt wszystkich ww. kryteriów – zakończenie oceny;
 - konieczności poprawy lub uzupełnienia projektu – skierowanie projektu do poprawy lub uzupełnienia;
 - nie spełnienia przynajmniej jednego z powyższych kryteriów – zakończenie oceny.
1. Przed przystąpieniem do weryfikacji warunków formalnych i oczywistych omyłek pracownik IP WUP podpisuje deklarację poufności zawartą w karcie weryfikacji warunków formalnych i oczywistych omyłek zgodną ze wzorem określonym w załączniku nr ... do niniejszej informacji oraz oświadczenie o bezstronności stanowiące załącznik nr...do informacji o naborze. Ocena spełniania każdego kryterium musi być przez oceniającego uzasadniona w przypadku oceny negatywnej.
 2. Jednym z elementów karty oceny formalno-merytorycznej jest narzędzie w postaci standardu minimum spełniania zasady równości szans kobiet i mężczyzn oraz równości szans i niedyskryminacji w tym dostępności dla osób z niepełnosprawnościami. Ocena projektu pod kątem zgodności z tymi zasadami jest dokonywana w oparciu o *Instrukcję do standardu minimum realizacji zasady równości szans kobiet i mężczyzn w programach operacyjnych współfinansowanych z EFS*. Standard minimum oraz *Instrukcja* do niego stanowią część *Wytycznych w zakresie realizacji zasady równości szans i niedyskryminacji, w tym dostępności dla osób z niepełnosprawnościami oraz zasady równości szans kobiet i mężczyzn w ramach funduszy unijnych na lata 2014-2020*.
 3. W przypadku pozytywnej oceny wniosku w terminie dni roboczych następuje zarejestrowanie tego wniosku w SL2014 i przekazanie przez IP WUP Wnioskodawcy pisemnej informacji o wybraniu jego projektu do dofinansowania.

W przypadku negatywnej oceny formalno-merytorycznej projektu, w terminie nie późniejszym niż 7 dni kalendarzowych od jej zakończenia nastąpi przekazanie Wnioskodawcy pisemnej informacji o negatywnej ocenie projektu wraz z uzasadnieniem wyniku oceny każdego z kryteriów negatywnie ocenionego . W przypadku konieczności odesłania projektu do uzupełniania/poprawy przekazanie wnioskodawcy pisemnej informacji w terminie nie późniejszym niż 7 dni kalendarzowych od jej zakończenia wraz z uzasadnieniem wyniku oceny każdego z kryteriów .

⁶ O ile mowa o kryterium o charakterze zerojedynkowym to rozumie się przez to kryterium, którego ocena spełnienia polega na przypisaniu wartości logicznych „Tak”, „Nie”, albo stwierdzeniu, że kryterium „nie dotyczy” danego projektu.

4. Ponowna ocena formalno – merytoryczna poprawionej lub uzupełnionej wersji projektu dokonywana jest w terminie 44 dni kalendarzowych od dnia jej złożenia.

4.2 Zatwierdzenie projektów

1. W terminie nie później niż 7 dni kalendarzowych od dnia rozstrzygnięcia naboru IP WUP zamieszcza informację o projektach wybranych do dofinansowania, na stronie internetowej IP WUP, Programu oraz na portalu, a następnie przekazywana do IZ RPO WK-P

Informacja o projektach wybranych do dofinansowania, zawiera co najmniej:

- a) nazwy projektów wybranych do dofinansowania;
 - b) nazwy wnioskodawców;
 - c) kwoty przyznanego dofinansowania;
 - d) kwoty całkowite projektów;
 - e) daty wybrania projektów do dofinansowania, tj. daty zakończenia oceny projektów;
 - f) przewidywany czas realizacji w odniesieniu do każdego projektu .
2. Maksymalny przewidywany termin zakończenia oceny wniosków roku.

5. Forma finansowania i rozliczania projektów

5.1 Forma finansowania projektów pozakonkursowych

1. Projekty PUP są finansowane ze środków FP zgodnie z Rozporządzeniem w sprawie algorytmu przeznaczonych wyłącznie na aktywne formy przeciwdziałania bezrobociu - w części limitu będącego w dyspozycji samorządu województwa i części limitu będącego w dyspozycji samorządu powiatu.
 - a)
2. PUP może przeznaczyć środki FP, w ramach kwoty przyznanej na finansowanie innych fakultatywnych zadań, na finansowanie kosztów zarządzania realizowanymi projektami współfinansowanymi z EFS, o których mowa w art. 9 ust 2d ustawy z dnia 20 kwietnia 2004 r. o promocji zatrudnienia i instytucjach rynku pracy, do wysokości 3% kwoty przyznanej ze środków będących w dyspozycji samorządu województwa na realizację

zadań współfinansowanych ze środków EFS i FP. Środki te są wydatkowane i rozliczane w ramach projektu PUP, o ile tak stanowi umowa o dofinansowanie⁷

3. W ramach projektów pozakonkursowych PUP nie ma możliwości wnoszenia wkładu własnego.
4. W projekcie PUP nie są również wykazywane żadne środki prywatne angażowane w związku z udzielanym wsparciem w ramach realizowanego projektu.
5. Projekt PUP jest współfinansowany ze środków UE na poziomie wynikającym ze Szczegółowego Opisu Osi Priorytetowych.
 - a) We wniosku jest wykazywana łączna wartość szacowanych wydatków kwalifikowalnych zgodnie z *Wytycznymi Ministra Rozwoju i Finansów w zakresie kwalifikowalności wydatków w ramach Europejskiego Funduszu Regionalnego, Europejskiego Funduszu Społecznego oraz Funduszu Spójności na lata 2014-2020 i Wytycznymi w zakresie realizacji projektów finansowanych ze środków Funduszu Pracy w ramach programów operacyjnych współfinansowanych z Europejskiego Funduszu społecznego na lata 2014-2020.*, ze wskazaniem poszczególnych usług i instrumentów rynku pracy jako odrębnych zadań merytorycznych w projekcie, z zastrzeżeniem punktu 6 tego Podrozdziału.
 - b) W przypadku jednorazowych środków na podjęcie działalności gospodarczej lub refundacji kosztów doposażenia lub wyposażenia stanowiska pracy w budżecie projektu PUP wsparcie ujmowane jest w szacowanych kwotach netto.
- 6.
7. W związku z koniecznością zapewnienia realizacji wszystkich form wsparcia wymaganych dla danego uczestnika projektu zgodnie z indywidualną diagnozą, we wniosku o dofinansowanie projektu PUP opisywane są dodatkowo usługi w rozumieniu art. 35 ust.1 pkt 1 i 3 ustawy z dnia 20 kwietnia 2004 r. o promocji zatrudnienia i instytucjach rynku pracy, które nie są finansowane w ramach projektu PUP ze środków FP.
8. Podczas konstruowania budżetu projektu, w odniesieniu do usług i instrumentów rynku pracy wynikających z ustawy z dnia 20 kwietnia 2004 r. *o promocji zatrudnienia i instytucjach rynku pracy*, brane są pod uwagę aktualne kwoty świadczeń, o których mowa

⁷ PUP może przyjąć decyzję o finansowaniu kosztów zarządzania poza projektem PUP. W takim przypadku środki wydatkowane na ten cel zgodnie z ustawą z dnia 20 kwietnia 2004 r. o promocji zatrudnienia i instytucjach rynku pracy nie podlegają rozliczeniu w ramach projektu PUP.

w art. 72 wskazanej ustawy, z uwzględnieniem rzeczywistego wskaźnika cen towarów i usług konsumpcyjnych.

9. Wydatki ponoszone przez PUP w ramach projektu muszą być zgodne z:
 - a) z ustawą z dnia 20 kwietnia 2004 r. o *promocji zatrudnienia i instytucjach rynku pracy*;
 - b) *Wytycznymi w zakresie kwalifikowalności wydatków w ramach Europejskiego Funduszu Rozwoju Regionalnego, Europejskiego Funduszu Społecznego oraz Funduszu Spójności na lata 2014-2020*;
 - c) *Wytycznymi w zakresie realizacji projektów finansowanych ze środków Funduszu Pracy w ramach programów operacyjnych współfinansowanych z Europejskiego Funduszu Społecznego na lata 2014-2020*.

5.2 Rozliczanie projektów pozakonkursowych

1. Rozliczanie projektów pozakonkursowych odbywać się będzie zgodnie z postanowieniami Podrozdziału 3.6 „*Rozliczanie projektów PUP*” *Wytycznych w zakresie realizacji projektów finansowanych ze środków Funduszu Pracy w ramach programów operacyjnych współfinansowanych z Europejskiego Funduszu Społecznego na lata 2014 – 2020* zatwierdzonych w dniuprzez
2. Rozliczanie wydatków poniesionych w związku z realizacją projektu PUP, jest dokonywane na podstawie wniosku o płatność, sporządzonego w aplikacji SL2014, zawierającego dane na temat postępu finansowego i rzeczowego realizacji projektu, z zachowaniem zasad określonych w załączniku nr do *Wytycznych w zakresie realizacji projektów finansowanych ze środków Funduszu Pracy w ramach programów operacyjnych współfinansowanych z Europejskiego Funduszu Społecznego na lata 2014 -2020*.
3. Wniosek o płatność w ramach projektu PUP jest składany do WUP w Toruniu nie rzadziej niż raz na kwartał. Szczegółowy harmonogram składania wniosków o płatność określa IP WUP w umowie.
4. Część danych niezbędnych do monitorowania postępu finansowego i rzeczowego, w tym dane dotyczące uczestników projektu, są gromadzone w systemie teleinformatycznym SYRIUSZ.
5. Wniosek o płatność, co najmniej w części dotyczącej zestawienia wydatków oraz danych o uczestnikach projektu, jest sporządzany w SL2014 w oparciu o dane gromadzone w systemie teleinformatycznym SYRIUSZ.
6. Wniosek o płatność jest weryfikowany i zatwierdzany przez IP WUP na zasadach przyjętych w dokumentach właściwych dla RPO WK-P.

Dokumenty księgowe projektu są archiwizowane w siedzibie PUP zgodnie z zasadami przyjętymi w ramach RPO WK-P

6. Załączniki:

Integralną częścią *Informacji o naborze* są następujące załączniki:

1. Poziom wskaźników planowanych do wykonania w ramach naboru projektów - Działanie 8.1 "Podniesienie aktywności zawodowej osób bezrobotnych poprzez działania powiatowych urzędów pracy" przez poszczególne PUP województwa kujawsko-pomorskiego.
 2. Wskaźniki kluczowe RPO WK-P, PI 8i Dostęp do zatrudnienia dla osób poszukujących pracy i osób biernych zawodowo, w tym długotrwale bezrobotnych oraz oddalonych od rynku pracy, także poprzez lokalne inicjatywy na rzecz zatrudnienia oraz wspieranie mobilności pracowników.
 3. Wzór wniosku współfinansowanego ze środków EFS w ramach RPO WK-P na lata 2014-2020.
 4. Instrukcja wypełniania wniosku współfinansowanego ze środków EFS w ramach RPO WK-P na lata 2014-2020.
 5. Wzór karty oceny formalno-merytorycznej wniosku o dofinansowanie projektu PUP współfinansowanego ze środków EFS w ramach RPO WK-P na lata 2014-2020.
 6. Wzór tabeli z informacją o projekcie, który został wybrany do dofinansowania, przekazywanej przez IP WUP do IZ.
 7. Wzór deklaracji poufności dla osoby dokonującej oceny formalnej albo oceny merytorycznej.
 8. Wzór oświadczenia pracownika IP WUP o bezstronności.
- Inne.....

Toruń, dnia.....

.....
(podpis i pieczęć)

Załącznik nr 5

Wzór karty oceny formalno-merytorycznej wniosku o dofinansowanie projektu PUP współfinansowanego ze środków EFS w ramach RPO WK-P na lata 2014-2020.

Karta oceny formalno-merytorycznej wniosku o dofinansowanie projektu pozakonkursowego PUP

NR KANCELARYJNY WNIOSKU
NR WNIOSKU W SL2014
INSTYTUCJA PRZYJMUJĄCA WNIOSK
NUMER NABORU W TRYBIE POZAKONKURSOWYM
TYTUŁ PROJEKTU
SUMA KONTROLNA WNIOSKU
NAZWA WNIOSKODAWCY
OCENIAJĄCY

KARTA OCENY FORMALNO-MERYTORYCZNEJ

I. WARUNKI FORMALNE/OCZYWISTE OMYŁKI (zaznaczyć właściwe znakiem „X”)					
<table style="width: 100%; border-collapse: collapse;"> <tr> <td style="width: 5%; text-align: center; vertical-align: top; padding: 5px;">1.</td> <td style="padding: 5px;">Czy we wniosku o dofinansowanie projektu stwierdzono braki w zakresie warunków formalnych/oczywiste omyłki, które umożliwiają ocenę wniosku.</td> </tr> <tr> <td style="padding: 5px;"><input type="checkbox"/> TAK – UZASADNIĆ W CZĘŚCI VI.</td> <td style="padding: 5px;"><input type="checkbox"/> NIE</td> </tr> </table>	1.	Czy we wniosku o dofinansowanie projektu stwierdzono braki w zakresie warunków formalnych/oczywiste omyłki, które umożliwiają ocenę wniosku.	<input type="checkbox"/> TAK – UZASADNIĆ W CZĘŚCI VI.	<input type="checkbox"/> NIE	
1.	Czy we wniosku o dofinansowanie projektu stwierdzono braki w zakresie warunków formalnych/oczywiste omyłki, które umożliwiają ocenę wniosku.				
<input type="checkbox"/> TAK – UZASADNIĆ W CZĘŚCI VI.	<input type="checkbox"/> NIE				
<table style="width: 100%; border-collapse: collapse;"> <tr> <td style="width: 5%; text-align: center; vertical-align: top; padding: 5px;">2.</td> <td style="padding: 5px;">Czy we wniosku o dofinansowanie projektu stwierdzono braki w zakresie warunków formalnych/oczywiste omyłki, które uniemożliwiają ocenę wniosku?</td> </tr> <tr> <td style="padding: 5px;"><input type="checkbox"/> TAK – PRZEKAZAĆ DO PONOWNEJ WERYFIKACJI WARUNKÓW FORMALNYCH I OCZYWISTYCH OMYŁEK</td> <td style="padding: 5px;"><input type="checkbox"/> NIE</td> </tr> </table>	2.	Czy we wniosku o dofinansowanie projektu stwierdzono braki w zakresie warunków formalnych/oczywiste omyłki, które uniemożliwiają ocenę wniosku?	<input type="checkbox"/> TAK – PRZEKAZAĆ DO PONOWNEJ WERYFIKACJI WARUNKÓW FORMALNYCH I OCZYWISTYCH OMYŁEK	<input type="checkbox"/> NIE	
2.	Czy we wniosku o dofinansowanie projektu stwierdzono braki w zakresie warunków formalnych/oczywiste omyłki, które uniemożliwiają ocenę wniosku?				
<input type="checkbox"/> TAK – PRZEKAZAĆ DO PONOWNEJ WERYFIKACJI WARUNKÓW FORMALNYCH I OCZYWISTYCH OMYŁEK	<input type="checkbox"/> NIE				
<p>UZASADNIENIE PRZEKAZANIA WNIOSKU O DOFINANSOWANIE PROJEKTU DO PONOWNEJ WERYFIKACJI WARUNKÓW FORMALNYCH I OCZYWISTYCH OMYŁEK (wypełnić, jeśli w punkcie 2. zaznaczono odpowiedź „TAK”)</p>					
II. KRYTERIA FORMALNE (každorazowo zaznaczyć właściwe znakiem „X”)					
<table style="width: 100%; border-collapse: collapse;"> <tr> <td style="width: 5%; text-align: center; vertical-align: top; padding: 5px;">1.</td> <td style="padding: 5px;"><input type="checkbox"/> TAK</td> <td style="padding: 5px;"><input type="checkbox"/> NIE</td> <td style="padding: 5px;"><input type="checkbox"/> NIE – SKIEROWAĆ WNIOSEK DO POPRAWY LUB UZUPEŁNIENIA</td> <td style="padding: 5px;"><input type="checkbox"/> NIE DOTYCZY</td> </tr> </table>	1.	<input type="checkbox"/> TAK	<input type="checkbox"/> NIE	<input type="checkbox"/> NIE – SKIEROWAĆ WNIOSEK DO POPRAWY LUB UZUPEŁNIENIA	<input type="checkbox"/> NIE DOTYCZY
1.	<input type="checkbox"/> TAK	<input type="checkbox"/> NIE	<input type="checkbox"/> NIE – SKIEROWAĆ WNIOSEK DO POPRAWY LUB UZUPEŁNIENIA	<input type="checkbox"/> NIE DOTYCZY	
<table style="width: 100%; border-collapse: collapse;"> <tr> <td style="width: 5%; text-align: center; vertical-align: top; padding: 5px;">2.</td> <td style="padding: 5px;"><input type="checkbox"/> TAK</td> <td style="padding: 5px;"><input type="checkbox"/> NIE</td> <td style="padding: 5px;"><input type="checkbox"/> NIE – SKIEROWAĆ WNIOSEK DO POPRAWY LUB UZUPEŁNIENIA</td> </tr> </table>	2.	<input type="checkbox"/> TAK	<input type="checkbox"/> NIE	<input type="checkbox"/> NIE – SKIEROWAĆ WNIOSEK DO POPRAWY LUB UZUPEŁNIENIA	
2.	<input type="checkbox"/> TAK	<input type="checkbox"/> NIE	<input type="checkbox"/> NIE – SKIEROWAĆ WNIOSEK DO POPRAWY LUB UZUPEŁNIENIA		
<p>UZASADNIENIE OCENY NISPEŁNIENIA KRYTERIÓW FORMALNYCH (wypełnić, jeśli zaznaczono odpowiedzi skutkujące negatywną oceną przynajmniej jednego z kryteriów formalnych lub skierowaniem wniosku do poprawy/uzupełnienia)</p>					
III. KRYTERIA DOSTĘPU (každorazowo zaznaczyć właściwe znakiem „X”)					
<table style="width: 100%; border-collapse: collapse;"> <tr> <td style="width: 5%; text-align: center; vertical-align: top; padding: 5px;">1.</td> <td style="padding: 5px;"><input type="checkbox"/> TAK</td> <td style="padding: 5px;"><input type="checkbox"/> NIE</td> <td style="padding: 5px;"><input type="checkbox"/> NIE - SKIEROWAĆ WNIOSEK DO POPRAWY LUB UZUPEŁNIENIA</td> <td style="padding: 5px;"><input type="checkbox"/> NIE DOTYCZY</td> </tr> </table>	1.	<input type="checkbox"/> TAK	<input type="checkbox"/> NIE	<input type="checkbox"/> NIE - SKIEROWAĆ WNIOSEK DO POPRAWY LUB UZUPEŁNIENIA	<input type="checkbox"/> NIE DOTYCZY
1.	<input type="checkbox"/> TAK	<input type="checkbox"/> NIE	<input type="checkbox"/> NIE - SKIEROWAĆ WNIOSEK DO POPRAWY LUB UZUPEŁNIENIA	<input type="checkbox"/> NIE DOTYCZY	

2.			
	<input type="checkbox"/> TAK	<input type="checkbox"/> NIE	<input type="checkbox"/> NIE - SKIEROWAĆ WNIOSEK DO POPRAWY LUB UZUPEŁNIENIA
UZASADNIENIE OCENY NIESPEŁNIENIA KRYTERIÓW DOSTĘPU (wypełnić, jeśli zaznaczono odpowiedzi skutkujące negatywną oceną przynajmniej jednego z kryteriów dostępu lub skierowaniem wniosku do poprawy/uzupełnienia)			
IV. KRYTERIA HORYZONTALNE (każdorazowo zaznaczyć właściwe znakiem „X”)			
1.			
	<input type="checkbox"/> TAK	<input type="checkbox"/> NIE	<input type="checkbox"/> NIE – SKIEROWAĆ WNIOSEK DO POPRAWY LUB UZUPEŁNIENIA <input type="checkbox"/> NIE DOTYCZY
2			
	<input type="checkbox"/> TAK	<input type="checkbox"/> NIE	<input type="checkbox"/> NIE – SKIEROWAĆ WNIOSEK DO POPRAWY LUB UZUPEŁNIENIA
	<input type="checkbox"/> 0		<input type="checkbox"/> 1
	<input type="checkbox"/> 0	<input type="checkbox"/> 1	<input type="checkbox"/> 2
UZASADNIENIE OCENY NIESPEŁNIENIA KRYTERIÓW HORYZONTALNYCH (wypełnić, jeśli zaznaczono odpowiedzi skutkujące negatywną oceną przynajmniej jednego z kryteriów horyzontalnych lub skierowaniem wniosku do poprawy/uzupełnienia)			

V. KRYTERIA MERYTORYCZNE (každorazowo zaznaczyć właściwe znakiem „X”)			
1.	<input type="checkbox"/> TAK	<input type="checkbox"/> NIE - UZASADNIĆ	<input type="checkbox"/> NIE – SKIEROWAĆ WNIOSEK DO POPRAWY LUB UZUPEŁNIENIA I UZASADNIĆ
	<input type="checkbox"/> NIE DOTYCZY		
UZASADNIENIE OCENY NISPEŁNIENIA KRYTERIÓW MERYTORYCZNYCH (wypełnić, jeśli zaznaczono odpowiedzi skutkujące negatywną oceną przynajmniej jednego z kryteriów merytorycznych lub skierowaniem wniosku do poprawy/uzupełnienia)			

VI BRAKI W ZAKRESIE WARUNKÓW FORMALNYCH/OCZYWISTE OMYŁKI		
Lp.	Brak w zakresie warunków formalnych/oczywista omyłka	Uzasadnienie

VII DECYZJA O MOŻLIWOŚCI WYBORU PROJEKTU DO DOFINANSOWANIA		
CZY PROJEKT SPEŁNIA WSZYSTKIE KRYTERIA OCENIANE NA ETAPIE OCENY FORMALNO-MERYTORYCZNEJ ORAZ JEST POPRAWNY POD WZGLĘDEM WARUNKÓW FORMALNYCH I OCZYWISTYCH OMYŁEK I MOŻE ZOSTAĆ WYBRANY DO DOFINANSOWANIA?		
<input type="checkbox"/> TAK	<input type="checkbox"/> NIE	<input type="checkbox"/> NIE- WNIOSEK NALEŻY SKIEROWAĆ DO POPRAWY LUB UZUPEŁNIENIA

.....
podpis Oceniającego

.....
data

Załącznik 14.1.2-9

Deklaracja poufności dla osoby dokonującej oceny formalno-merytorycznej w ramach naboru

DEKLARACJA POUFNOŚCI

Imię i nazwisko:

Instytucja organizująca nabór:

Numer naboru:

Deklaracja dotyczy wszystkich wniosek o dofinansowanie złożonych w ramach naboru nr.....

Niniejszym oświadczam, że zapoznałem/-am się z Informacją o naborze wniosków o dofinansowanie projektów PUP współfinansowanych ze środków EFS w ramach Regionalnego Programu Operacyjnego Województwa Kujawsko-Pomorskiego na lata 2014-2020 nr

Zobowiązuję się do:

- 1) wypełniania moich obowiązków w sposób uczciwy i sprawiedliwy, zgodnie z posiadaną wiedzą;
- 2) zobowiązuję się do zachowania w tajemnicy wszelkich informacji pozyskanych w trakcie lub w związku z oceną wniosków o dofinansowanie projektów złożonych w ramach naboru pozakonkursowego;
- 3) zobowiązuję się nie wykorzystywać informacji i dokumentów pozyskanych w trakcie lub w związku z oceną wniosków o dofinansowanie projektów złożonych w ramach ww. naboru, lub jakiegokolwiek ich części czy kopii dla celów innych niż te, dla których zostały przekazane;
- 4) zobowiązuję się nie ujawniać informacji i dokumentów pozyskanych w trakcie lub w związku z oceną wniosków o dofinansowanie projektów złożonych w ramach ww. naboru jakimkolwiek osobom lub podmiotom oraz dołożyć wszelkich starań, by nie dopuścić do wejścia w posiadanie tych informacji i dokumentów jakimkolwiek osobom lub podmiotom;
- 5) niezatrzymywania kopii jakichkolwiek pisemnych lub elektronicznych informacji udostępnionych mojej osobie w trakcie naboru oraz oceny projektów w Działaniu Regionalnego Programu Operacyjnego Województwa Kujawsko-Pomorskiego na lata 2014-2020.

....., dnia r.

(miejsowość)

.....

(podpis)

OŚWIADCZENIE PRACOWNIKA IP O BEZSTRONNOŚCI

Imię i nazwisko pracownika IP:

Instytucja organizująca nabór:

Numer naboru:

Oświadczenie odnosi się do relacji pracownika IP z wszystkimi wnioskodawcami biorącymi udział w naborze.

Oświadczam, że:

1. nie zachodzi żadna z okoliczności, o których mowa w art. 24 § 1 i 2¹ ustawy z dnia 14 czerwca 1960 r. - Kodeks postępowania administracyjnego (Dz. U. z poz.), powodujących wyłączenie mnie z udziału w wyborze projektów,
2. nie zachodzą żadne okoliczności mogące budzić uzasadnione wątpliwości, co do mojej bezstronności względem wnioskodawców, którzy złożyli wniosek o dofinansowanie projektu w ramach ww. naboru,

w tym, że:

- a) nie brałem osobistego udziału w przygotowaniu żadnego z wniosków o dofinansowanie projektu złożonych w ramach ww. naboru,
- b) nie jestem i w okresie roku poprzedzającego dzień złożenia niniejszego oświadczenia nie byłem związany stosunkiem pracy z wnioskodawcami w ramach ww. naboru,
- c) nie świadczę i w okresie roku poprzedzającego dzień złożenia niniejszego oświadczenia nie świadczyłem pracy na podstawie stosunków cywilnoprawnych, na rzecz wnioskodawców projektów ww. naboru,

W przypadku powzięcia informacji o istnieniu jakiegokolwiek okoliczności mogącej budzić uzasadnione wątpliwości, co do mojej bezstronności/wystąpienia konfliktu interesów w odniesieniu do przekazanego mi do oceny wniosku o dofinansowanie, zobowiązuję się do niezwłocznego jej zgłoszenia na piśmie mojemu przełożonemu oraz wyłączenia się z dalszego uczestnictwa w procesie oceny.

¹ **Art. 24 [Podstawy wyłączenia pracownika]**

§ 1. Pracownik organu administracji publicznej podlega wyłączeniu od udziału w postępowaniu w sprawie:

- 1) w której jest stroną albo pozostaje z jedną ze stron w takim stosunku prawnym, że wynik sprawy może mieć wpływ na jego prawa lub obowiązki;
- 2) swego małżonka oraz krewnych i powinowatych do drugiego stopnia;
- 3) osoby związanej z nim z tytułu przysposobienia, opieki lub kurateli;
- 4) w której był świadkiem lub biegłym albo był lub jest przedstawicielem jednej ze stron, albo w której przedstawicielem strony jest jedna z osób wymienionych w pkt 2 i 3;
- 5) w której brał udział w wydaniu zaskarżonej decyzji;
- 6) z powodu której wszczęto przeciw niemu dochodzenie służbowe, postępowanie dyscyplinarne lub karne;
- 7) w której jedną ze stron jest osoba pozostająca wobec niego w stosunku nadrzędności służbowej.

§ 2. Powody wyłączenia pracownika od udziału w postępowaniu trwają także po ustaniu małżeństwa (§ 1 pkt 2), przysposobienia, opieki lub kurateli (§ 1 pkt 3).

....., dnia r.

(miejsowość)

.....

(podpis)

Załącznik 14.2.1-1
Wzór Regulaminu konkursu w ramach Regionalnego Programu Operacyjnego
Województwa Kujawsko-Pomorskiego na lata 2014-2020

Wojewódzki Urząd Pracy w Toruniu

REGULAMIN KONKURSU

nr

w ramach Regionalnego Programu Operacyjnego
Województwa Kujawsko-Pomorskiego na lata 2014-2020

Oś Priorytetowa 8.

Aktywni na rynku pracy

Działanie

.....

Poddziałanie

.....

Wykaz stosowanych skrótów

1. CEIDG – Centralna Ewidencja i Informacja Działalności Gospodarczej.
2. EFS – Europejski Fundusz Społeczny.
3. FS – Fundusz Spójności.
4. GWD – Generator Wniosków o Dofinansowanie Projektów dla Regionalnego Programu Operacyjnego Województwa Kujawsko-Pomorskiego na lata 2014-2020.
5. Instrukcja – Instrukcja wypełniania wniosku o dofinansowanie projektu w ramach części Regionalnego Programu Operacyjnego Województwa Kujawsko-Pomorskiego na lata 2014-2020 współfinansowanej z EFS.
6. IOK – Instytucja Organizująca Konkurs.
7. IP – Instytucja Pośrednicząca RPO WK-P 2014-2020- podmiot, któremu została powierzona, w drodze porozumienia zawartego z Instytucją Zarządzającą RPO WK-P 2014-2020, realizacja zadań w ramach Regionalnego Programu Operacyjnego Województwa Kujawsko-Pomorskiego na lata 2014-2020, tj. Wojewódzki Urząd Pracy w Toruniu pełniący funkcję Instytucji Organizującej Konkurs.
8. IZ RPO WK-P – Instytucja Zarządzająca RPO WK-P 2014-2020, tj. Zarząd Województwa Kujawsko-Pomorskiego.
9. JST – jednostka samorządu terytorialnego.
10. KE – Komisja Europejska.
11. KOF-M – Karta oceny formalno-merytorycznej projektu konkursowego.
12. Komitet Monitorujący RPO WK-P 2014-2020 – Komitet Monitorujący Regionalny Program Operacyjny Województwa Kujawsko-Pomorskiego na lata 2014-2020.
13. KOP – Komisja Oceny Projektów powołana do oceny projektów w ramach konkursu.
14. KRS – Krajowy Rejestr Sądowy.
15. PESEL – Powszechny Elektroniczny System Ewidencji Ludności.
16. PI – priorytet inwestycyjny.
17. Regulamin konkursu – Regulamin konkursu nr w ramach Regionalnego Programu Operacyjnego Województwa Kujawsko-Pomorskiego na lata 2014-2020.
18. RPO WK-P 2014-2020 – Regionalny Program Operacyjny Województwa Kujawsko-Pomorskiego na lata 2014-2020.
19. SL2014 – aplikacja główna centralnego systemu teleinformatycznego.
20. SzOOP – Szczegółowy Opis Osi Priorytetowych Regionalnego Programu Operacyjnego Województwa Kujawsko-Pomorskiego na lata 2014-2020.
21. UE – Unia Europejska.
22. Umowa o dofinansowanie projektu – umowa o dofinansowanie projektu w ramach RPO WK-P na lata 2014-2020.
23. Ustawa Pzp – Ustawa z dnia 11 września 2019 r. – *Prawo zamówień publicznych*¹.
24. Ustawa wdrożeniowa - Ustawa z dnia 11 lipca 2014 r. *o zasadach realizacji programów w zakresie polityki spójności finansowanych w perspektywie finansowej 2014–2020*.
25. WLWK – Wspólna Lista Wskaźników Kluczowych 2014-2020 – EFS, stanowiąca załącznik nr 2 do *Wytycznych Ministra Inwestycji i Rozwoju w zakresie monitorowania postępu rzeczowego realizacji programów operacyjnych na lata 2014-2020*.
26. Wniosek o dofinansowanie projektu – wniosek o dofinansowanie projektu w ramach Regionalnego Programu Operacyjnego Województwa Kujawsko-Pomorskiego na lata 2014-2020.

¹ W przypadku postępowań wszczętych przed 1 stycznia 2021 r. zastosowanie będzie miała ustawa z dnia 29 stycznia 2004 r. Prawo zamówień publicznych (Dz. U. z 2019 r. poz. 1843 z późn. zm.).

Spis treści

1. PODSTAWOWE INFORMACJE O KONKURSIE	5
Podstawa prawna i dokumenty istotne w kontekście przedmiotu konkursu.....	5
1.1 Przedmiot konkursu.....	6
1.2 Podmioty uprawnione do ubiegania się o dofinansowanie projektu.....	6
1.3 Forma, termin i miejsce naboru oraz harmonogram konkursu.....	6
1.4 Udzielanie informacji o konkursie	8
1.5 Informacje finansowe dotyczące konkursu	8
1.6 Forma dofinansowania	9
1.7 Anulowanie konkursu	10
2. WYMAGANIA KONKURSOWE	10
2.1 Wymagania odnośnie grupy docelowej	10
2.2 Wymagania czasowe	11
2.3 Wymagania dotyczące wskaźników rezultatu i produktu oraz reguła proporcjonalności	12
2.3.1 Wskaźniki rezultatu i produktu	12
2.3.2 Reguła proporcjonalności	14
2.4 Wymagania dotyczące partnerstwa.....	14
2.5 Zamówienia udzielane w ramach projektu	15
2.6 Pomoc publiczna/pomoc de minimis	16
2.7 Budżet projektu.....	16
Zakaz podwójnego finansowania.....	16
2.8 Zasada równości szans i niedyskryminacji.....	17
3 WNIOSEK O DOFINANSOWANIE PROJEKTU	19
3.1 Przygotowanie wniosku o dofinansowanie projektu	20
3.2 Złożenie wniosku o dofinansowanie projektu	20
3.2.1 Składanie wniosków o dofinansowanie projektu przez jednostki organizacyjne JST nieposiadające osobowości prawnej	23
3.3 Wycofanie wniosku o dofinansowanie projektu z konkursu	24
3.4 Udostępnienie dokumentów związanych z oceną wniosku o dofinansowanie projektu.....	25
4 PROCEDURA I KRYTERIA WYBORU PROJEKTÓW	25
4.1 Forma i sposób komunikacji w konkursie	25
4.2 Weryfikacja warunków formalnych i oczywistych omyłek	27
4.3 Ocena formalno-merytoryczna i negocjacje	28
4.3.1 Kryteria wyboru projektów	29
4.4 Rozstrzygnięcie konkursu	29
5. UMOWA O DOFINANSOWANIE PROJEKTU	30
5.1 Informacje ogólne	30
5.2 Dokumenty wymagane do podpisania umowy o dofinansowanie projektu	31

5.3 Zabezpieczenie prawidłowej realizacji umowy o dofinansowanie projektu.....	32
6. ZAŁĄCZNIKI	35

1. PODSTAWOWE INFORMACJE O KONKURSIE

Podstawa prawna i dokumenty istotne w kontekście przedmiotu konkursu

Dokumenty programowe i horyzontalne:

1.

Wszystkie wyżej wymienione dokumenty są dostępne na stronie www.rpo.kujawsko-pomorskie.pl oraz www.funduszeuropejskie.gov.pl.

Akty prawne:

1.

Wnioskodawcy ubiegający się o dofinansowanie oraz beneficjenci realizujący projekty zobowiązani są do korzystania z **aktualnych wersji aktów prawnych**.

Nieznajomość powyższych dokumentów skutkować może niewłaściwym przygotowaniem projektu, nieprawidłowym wypełnieniem formularza wniosku o dofinansowanie projektu, opracowaniem budżetu, itp. Odpowiedzialność za znajomość podstawowych aktów prawnych związanych z przygotowaniem wniosku o dofinansowanie projektu spoczywa na wnioskodawcy.

Projekty, na które ogłaszany jest nabór wniosków o dofinansowanie projektu, realizowane są w ramach RPO WK-P 2014-2020, Osi Priorytetowej 8. Aktywni na rynku pracy, Działania, Poddziałania

Projekty dofinansowane są ze środków Unii Europejskiej w ramach Europejskiego Funduszu Społecznego oraz budżetu państwa.

Konkurs organizuje oraz nabór prowadzi IP, tj. Wojewódzki Urząd Pracy w Toruniu (ul. Szosa Chełmińska 30/32, 87-100 Toruń).

Informacje zawarte w *Regulaminie konkursu* wraz z załącznikami, w tym *Instrukcją wypełniania wniosku o dofinansowanie projektu w ramach części Regionalnego Programu Operacyjnego Województwa Kujawsko-Pomorskiego na lata 2014-2020 współfinansowanego z EFS*, zawierają wytyczne, którymi wnioskodawca musi się kierować na etapie tworzenia i składania wniosku o dofinansowanie projektu w odpowiedzi na konkurs oraz podczas realizacji projektu. W związku z powyższym, IP będzie wymagała od wnioskodawców stosowania zapisów określonych w niniejszym *Regulaminie konkursu*.

IP zastrzega sobie prawo do zmiany zapisów *Regulaminu konkursu* do czasu rozstrzygnięcia konkursu w przypadku, m.in. zmiany przepisów prawa, zmiany wytycznych ministra właściwego do spraw rozwoju regionalnego, zwiększenia alokacji na konkurs lub innych okoliczności (nieskutkujących nierównym traktowaniem wnioskodawców), które będą powodowały konieczność zmian lub uszczegółowienia zapisów *Regulaminu konkursu*. Informacja o ewentualnych zmianach wraz z uzasadnieniem i wskazaniem daty, od której będą one obowiązywać zostanie podana do publicznej wiadomości, m.in. zamieszczona na stronie internetowej IP: <http://wuptorun.praca.gov.pl>, a także na www.rpo.kujawsko-pomorskie.pl oraz na portalu www.funduszeuropejskie.gov.pl.

1.1 Przedmiot konkursu²

Przedmiotem konkursu są projekty określone dla **Poddziałania**, w ramach Działania Osi Priorytetowej 8 Aktywni na rynku pracy RPO WK-P 2014-2020, przyczyniające się do realizacji celu szczegółowego pn.

Ogólne warunki realizacji wsparcia w ramach konkursu:

.....

Wsparciem objęte mogą być następujące typy projektów:

.....

Lista dokumentów potwierdzających realizację poszczególnych form wsparcia stanowi załącznik do umowy o dofinansowanie projektu w ramach RPO WK-P na lata 2014-2020³.

1.2 Podmioty uprawnione do ubiegania się o dofinansowanie projektu

O dofinansowanie projektu mogą się ubiegać

Szczegółowe wymagania odnoszące się do wnioskodawcy i jego partnera/ów (jeśli dotyczy) zostały wskazane m. in. w ramach kryteriów opisanych w podrozdziale ... Regulaminu konkursu.

Wniosek o dofinansowanie projektu nie może być złożony przez podmiot, co do którego ogłoszono upadłość, znajdujący się w stanie likwidacji lub zalegający z uiszczaniem podatków, jak również z opłacaniem składek na ubezpieczenie społeczne i zdrowotne, Fundusz Pracy, Państwowy Fundusz Rehabilitacji Osób Niepełnosprawnych lub innych należności wymaganych odrębnymi przepisami ustaw.

Dodatkowo wniosek o dofinansowanie projektu nie może być złożony przez podmiot podlegający wykluczeniu z ubiegania się o dofinansowanie na podstawie przepisów:

- art. 207 ust. 4 ustawy z dnia 27 sierpnia 2009 r. o finansach publicznych;
- art. 12 ust. 1 pkt 1 ustawy z dnia 15 czerwca 2012 r. o skutkach powierzania wykonywania pracy cudzoziemcom przebywającym wbrew przepisom na terytorium Rzeczypospolitej Polskiej;
- art. 9 ust. 1 pkt 2a ustawy z dnia 28 października 2002 r. o odpowiedzialności podmiotów zbiorowych za czyny zabronione pod groźbą kary.

1.3 Forma, termin i miejsce naboru oraz harmonogram konkursu

Wybór projektów do dofinansowania następuje w trybie konkursowym, a okres składania wniosków jest ograniczony czasowo/Wybór projektów do dofinansowania następuje w trybie konkursowym, w podziale na następujące rundy konkursowe*:

- 1) ...
- 2) ...
- 3) ...

² W przypadku zmian cen towarów i usług konsumpcyjnych IP zastrzega sobie możliwość zmiany określonych limitów kwot maksymalnych wskazanych w Regulaminie konkursu oraz załącznikach.

³ Nie dotyczy projektów rozliczanych w sposób uproszczony w oparciu o kwoty ryczałtowe.

* Należy wskazać formę właściwą dla danego konkursu.

Szacuje się, że orientacyjny:

- 1) termin rozstrzygnięcia konkursu przypadnie na
- 2) czas trwania poszczególnych etapów konkursu wyniesie odpowiednio:
 - a) nabór wniosków o dofinansowanie projektów - od ... do ...,
 - b) weryfikacja spełnienia warunków formalnych i oczywistych omyłek - w terminie do 15 dni roboczych od dnia zakończenia naboru wniosków o dofinansowanie projektów,
 - c) ocena formalno-merytoryczna i etap negocjacji trwają do 85 dni roboczych od dnia rozpoczęcia oceny⁴ do dnia rozstrzygnięcia konkursu albo danej rundy konkursu⁵, z zastrzeżeniem, że ww. terminy ulegają wstrzymaniu na warunkach wskazanych w Regulaminie konkursu. W uzasadnionych przypadkach (jak np. duża liczba zgłoszonych wniosków w ramach konkursu), Dyrektor WUP może podjąć decyzję o przedłużeniu terminu oceny projektów.

Nabór wniosków o dofinansowanie projektu będzie prowadzony od..... do....., w godzinach pracy Wojewódzkiego Urzędu Pracy w Toruniu, tj. w dni robocze od poniedziałku do piątku od 7:30 do 15:30.

Wnioski o dofinansowanie projektu będą przyjmowane w **Kancelarii Wojewódzkiego Urzędu Pracy w Toruniu**, znajdującej się, ul. Szosa Chełmińska 30/32, 87-100 Toruń.

Gotowy wniosek o dofinansowanie projektu wraz z załącznikiem/ami (jeśli dotyczy) w formie papierowej może być dostarczony:

- **osobiście lub przez posłańca** (dostarczyciel otrzyma dowód wpływu przesyłki opatrzony podpisem i datą) – decyduje data wpływu do Kancelarii Wojewódzkiego Urzędu Pracy w Toruniu;
- **poprzez nadanie w polskiej placówce pocztowej** wyznaczonego operatora w rozumieniu *Ustawy z dnia 23 listopada 2012 r. – Prawo pocztowe* – decyduje data wpływu do Kancelarii Wojewódzkiego Urzędu Pracy w Toruniu.
- **poprzez wysłanie w formie dokumentu elektronicznego** do Wojewódzkiego Urzędu Pracy w Toruniu, a nadawca otrzyma urzędowe poświadczenie odbioru – decyduje data i godzina wytworzenia urzędowego poświadczenia odbioru.

W tym przypadku wnioskodawca będzie miał dwie możliwości tj.:

- 1) złożenia wniosku o dofinansowanie projektu za pomocą ePUAP na elektroniczną skrzynkę podawczą WUP w Toruniu,
- 2) podpisania cyfrowo i przesłania do WUP w Toruniu paczki dokumentów, która będzie zawierała wniosek o dofinansowanie wraz z załącznikiem/ami dzięki udostępnieniu funkcjonalności w Generatorze Wniosków o Dofinansowanie dla RPO WK-P 2014-2020: „*podpisz cyfrowo i prześlij do WUP Toruń*”⁶.

W obu przypadkach dopuszczalne jest podpisanie wniosku wraz z załącznikiem/ami profilem zaufanym lub podpisem elektronicznym z kwalifikowanym certyfikatem.

Zastrzega się, aby w przypadku złożenia wniosku o dofinansowanie projektu poprzez wysłanie w formie dokumentu elektronicznego został on podpisany **przez osobę/osoby upoważnioną/e do reprezentowania wnioskodawcy**.

⁴ Dniem rozpoczęcia oceny jest dzień przekazania do oceny wszystkich poprawnych wniosków w zakresie warunków formalnych i oczywistych omyłek.

⁵ Przez rozstrzygnięcie konkursu albo danej rundy konkursu należy rozumieć dzień zatwierdzenia przez Dyrektora WUP listy projektów, sporządzonej zgodnie z art. 45 ust. 6 ustawy wdrożeniowej.

⁶ W przypadku niedostępności w systemie GWD funkcji podpisania cyfrowo i przesłania do WUP Toruń wniosku wraz z załącznikami (np. z uwagi na awarię systemu), WUP w Toruniu zastrzega sobie prawo anulowania ww. formy składania wniosków o dofinansowanie.

Wojewódzki Urząd Pracy w Toruniu może zorganizować spotkanie informacyjne dla potencjalnych Beneficjentów w okresie trwania naboru wniosków. Bliższe informacje na temat terminu i miejsca spotkania będą udostępnione na stronie internetowej: <http://wuptorun.praca.gov.pl>.

1.4 Udzielanie informacji o konkursie

Informacje dotyczące naboru wniosków można uzyskać w Wojewódzkim Urzędzie Pracy w Toruniu, ul. Szosa Chełmińska 30/32, 87-100 Toruń:

1. Punkt Informacji i Promocji

tel.

e-mail: promocjaefs@wup.torun.pl

2. Oddział ds. Projektów Konkursowych Wydziału Wdrażania RPO

tel.

e-mail: wup@wup.torun.pl

Wyjaśnienia są dodatkowo zamieszczane na stronie internetowej zawierającej informacje o konkursie – www.rpo.kujawsko-pomorskie.pl. W przypadku znaczącej liczby pytań mogącej negatywnie wpływać na realizację podstawowych zadań IP zastrzega sobie prawo do publikowania na stronie internetowej odpowiedzi na kluczowe lub powtarzające się pytania.

Zachęcamy do skorzystania z usługi informacyjnej na etapie przygotowywania projektu/wniosku o dofinansowanie projektu świadczonej przez pracowników Sieci Punktów Informacyjnych Funduszy Europejskich. Usługa ma na celu przedstawienie zasad i warunków decydujących o przyznaniu wsparcia z Funduszy Europejskich, a także cech, którymi musi charakteryzować się konkretny projekt oraz warunków które musi spełnić składający go wnioskodawca, aby ubiegać się o wsparcie w danym konkursie. Wsparcie świadczone jest zgodnie ze „Standardami funkcjonowania Sieci Punktów Informacyjnych Funduszy Europejskich”, dostępnymi na stronie https://www.funduszeuropejskie.gov.pl/media/97088/Standardy_funkcjonowania_Sieci_PIFE_1220_20.pdf

W przypadku wystąpienia problemów technicznych z funkcjonowaniem GWD należy zgłosić się po pomoc do Biura Obsługi Technicznej Systemu Analiz w Wydziale Analiz i Ewaluacji Departamentu Rozwoju Regionalnego na adres poczty elektronicznej: generatorwnioskow@kujawsko-pomorskie.pl.

1.5 Informacje finansowe dotyczące konkursu

Kwota dostępna obejmuje wartość dofinansowania.

Ogółem:

w tym wsparcie finansowe EFS:

w tym wsparcie finansowe krajowe:

Minimalny **wkład własny** w przypadku projektów nieobjętych pomocą publiczną lub niegenerujących dochodu, wynosi nie mniej niż% **całkowitych** wydatków kwalifikowalnych projektu.

Maksymalny poziom dofinansowania UE wydatków kwalifikowalnych na poziomie projektu wynosi 85%.

Maksymalny poziom dofinansowania całkowitego wydatków kwalifikowalnych na poziomie projektu wynosi%. Dla projektów podlegających zasadom udzielania pomocy publicznej maksymalny

poziom dofinansowania przyznawany jest zgodnie z zasadami określonymi w rozporządzeniach dotyczących pomocy publicznej.

Minimalna wartość projektu wynosi:zł⁷

Średni koszt na uczestnika projektu nie przekracza zł⁸.

Wartość wydatków w ramach cross-financingu nie może stanowić więcej niż 10% całkowitych wydatków kwalifikowanych projektu. Warunki i zakres stosowania zgodny będzie z *Wytycznymi w zakresie kwalifikowalności wydatków*.

Dopuszczalna maksymalna wartość zakupionych środków trwałych nie przekracza 10% wydatków kwalifikowanych. Z zastrzeżeniem, że wartość wydatków poniesionych na zakup środków trwałych o wartości jednostkowej wyższej niż 10 000 PLN netto w ramach kosztów bezpośrednich projektu oraz wydatków w ramach cross-financingu nie może łącznie przekroczyć 10% wydatków projektu.

Negocjacje prowadzone są do wyczerpania% kwoty przeznaczonej na dofinansowanie projektów w konkursie – poczynając od projektu, który uzyskał najlepszą ocenę na etapie oceny formalno-merytorycznej i został skierowany do negocjacji. IP może jednakże podjąć decyzję o zaproszeniu do negocjacji większej liczby wnioskodawców, np. w związku z ewentualnym zwiększeniem alokacji po rozstrzygnięciu konkursu⁹.

Zgodnie z art. 46 ust. 2 ustawy wdrożeniowej po rozstrzygnięciu konkursu/rundy konkursu¹⁰ IP może zwiększyć kwotę przeznaczoną na dofinansowanie projektów w konkursie/rundzie konkursu¹¹. Przy zwiększeniu kwoty musi zostać zachowana zasada równego traktowania, co może polegać na objęciu dofinansowaniem wszystkich projektów, które uzyskały wymaganą liczbę punktów albo objęciu dofinansowaniem kolejno wszystkich projektów, które uzyskały wymaganą liczbę punktów oraz taką samą ocenę (tj. wszystkich projektów, które otrzymały taką samą liczbę punktów). Kryterium będzie miało charakter rozstrzygający o ostatecznej kolejności projektów na liście wszystkich ocenionych projektów w sytuacji, gdy więcej niż jeden projekt uzyska taką samą liczbę punktów.

Zwiększenie alokacji na konkurs może poprzedzać m.in.:

- a) wcześniejsza realokacja środków w ramach działań lub poddziałań w RPO WK-P 2014-2020;
- b) powstanie oszczędności w ramach tego samego działania lub poddziałania w realizacji projektów innych niż wskazane na liście projektów wybranych do dofinansowania;
- c) rozwiązanie umowy o dofinansowanie projektu w ramach tego samego działania lub poddziałania dla projektu innego niż wskazany na liście projektów wybranych do dofinansowania;
- d) uzyskanie takiej samej liczby punktów przez więcej niż jeden projekt (w sytuacji gdy w ramach dostępnej alokacji, dofinansowanie może uzyskać tylko jeden z takich wniosków);
- e) sytuacja w której projekt na skutek rozstrzygnięcia protestu albo orzeczenia sądu administracyjnego został skierowany do dofinansowania.

1.6 Forma dofinansowania

Środki na realizację projektu są wypłacane jako:

- płatność z budżetu środków europejskich przekazywana przez Bank Gospodarstwa Krajowego na podstawie zlecenia płatności wystawionego przez IP oraz

⁷ Usunąć, jeśli nie dotyczy.

⁸ Do średniego kosztu nie są wliczone koszty związane z racjonalnymi usprawnieniami wprowadzonymi w celu zapewnienia możliwości pełnego uczestnictwa osób z niepełnosprawnościami, zgodnie z *Wytycznymi w zakresie realizacji zasady równości szans i niedyskryminacji oraz zasady równości szans kobiet i mężczyzn*.

⁹ Usunąć, jeśli nie dotyczy.

¹⁰ Niewłaściwe skreślić.

¹¹ Niewłaściwe skreślić.

- dotacja celowa z budżetu państwa przekazywana przez IP.

Dofinansowanie jest przekazywane na wyodrębniony rachunek płatniczy¹², specjalnie utworzony dla danego projektu, wskazany w umowie o dofinansowanie projektu. Płatności w ramach projektu powinny być regulowane za pośrednictwem tego rachunku. Wzór oświadczenia o wyodrębnionym rachunku płatniczym beneficjenta stanowi załącznik nr do *Regulaminu konkursu*.

1.7 Anulowanie konkursu

W przypadku zidentyfikowania okoliczności uniemożliwiających prawidłową i efektywną realizację procesu wyboru projektów w trybie konkursowym, IP może podjąć decyzję o anulowaniu konkursu w następujących przypadkach:

- zaistnienia sytuacji nadzwyczajnej, której nie dało się przewidzieć w chwili ogłoszenia konkursu, a której wystąpienie czyni niemożliwym lub rażąco utrudnia kontynuowanie konkursu lub stanowi zagrożenie dla interesu publicznego;
- ogłoszenia aktów prawnych lub wytycznych, o których mowa w art. 5 ustawy wdrożeniowej, w istotny sposób sprzecznych z postanowieniami niniejszego *Regulaminu konkursu*.

Informacja o anulowaniu ogłoszonego konkursu z podaniem terminu oraz przyczyny jego anulowania zamieszczana jest na stronie internetowej <http://wuptorun.praca.gov.pl>, www.rpo.kujawsko-pomorskie.pl i na portalu www.funduszeuropejskie.gov.pl oraz w każdym miejscu, w którym IP podała do publicznej wiadomości informację o ogłoszeniu konkursu.

2. WYMAGANIA KONKURSOWE

2.1 Wymagania odnośnie grupy docelowej

1. Projekty realizowane w ramach przedmiotowego konkursu muszą być skierowane bezpośrednio do wymienionych poniżej grup/przynajmniej do jednej z poniższych grup¹³:

.....

Uczestnikami projektu są osoby fizyczne bezpośrednio korzystające z interwencji EFS. Bezpośrednie wsparcie uczestnika to wsparcie, na które zostały przeznaczone określone środki, świadczone na rzecz konkretnej osoby, prowadzące do uzyskania korzyści przez uczestnika. Jako uczestników wykazuje się wyłącznie te osoby, które można zidentyfikować i uzyskać od nich dane niezbędne do określenia wspólnych wskaźników produktu i dla których planowane jest poniesienie określonego wydatku.

Co do zasady kwalifikowalność uczestnika projektu potwierdzana jest bezpośrednio przed udzieleniem mu pierwszej formy wsparcia w ramach projektu, przy czym jeżeli charakter wsparcia uzasadnia prowadzenie rekrutacji na wcześniejszym etapie realizacji projektu – kwalifikowalność uczestnika projektu potwierdzana może być na etapie rekrutacji do projektu.

Ponadto warunkiem kwalifikowalności uczestnika projektu jest:

- spełnienie przez niego kryteriów kwalifikowalności uprawniających do udziału w projekcie, potwierdzonych odpowiednim dokumentem urzędowym lub zaświadczeniem, a w przypadku braku możliwości uzyskania ww. dokumentu odpowiednim oświadczeniem uczestnika projektu,

¹² W przypadku projektów rozliczanych w sposób uproszczony w oparciu o kwoty ryczałtowe, nie ma obowiązku otwierania wyodrębnionego rachunku płatniczego dla projektu.

¹³ Zgodnie z definicjami zawartymi w *Wytycznych w zakresie realizacji przedsięwzięć z udziałem środków Europejskiego Funduszu Społecznego w obszarze przystosowania przedsiębiorców i pracowników do zmian na lata 2014-2020* aktualnych na dzień ogłoszenia konkursu.

- uzyskanie danych potrzebnych do monitorowania wskaźników kluczowych oraz przeprowadzenia ewaluacji, a także zobowiązanie do przekazania informacji na temat sytuacji po opuszczeniu projektu.

W perspektywie finansowej 2014-2020 nie ma obowiązku zbierania od uczestników projektu deklaracji uczestnictwa w projekcie.

Wnioskodawca powinien opisać grupę docelową w sposób pozwalający osobie oceniającej wniosek jednoznacznie stwierdzić, czy projekt jest skierowany do grup kwalifikujących się do otrzymania wsparcia zgodnie z *Regulaminem Konkursu* oraz przyjętymi kryteriami wyboru projektu.

Ponadto zgodnie z *Wytycznymi w zakresie realizacji przedsięwzięć z udziałem środków Europejskiego Funduszu Społecznego w obszarze rynku pracy na lata 2014-2020* wnioskodawca jest zobowiązany do wskazania we wniosku o dofinansowanie projektu informacji dotyczących zasad rekrutacji uczestników do projektu.

Mając na uwadze specyfikę wymaganej grupy docelowej w procesie rekrutacji uczestników do projektu wnioskodawca powinien zaproponować precyzyjnie przedstawione działania, które w szczególności:

- umożliwią dotarcie do grupy docelowej;
- są adekwatne do potrzeb/oczekiwań grupy docelowej;
- zachęcą i zmotywują grupę docelową do uczestniczenia w projekcie;
- przyczynią się do zapoznania potencjalnych uczestników z możliwościami, jakie daje udział w projekcie;
- zapewnią obiektywną i rzetelną ocenę możliwości udziału w projekcie przez każdego uczestnika.

2.2 Wymagania czasowe

Okres realizacji projektu mieści się w terminie od r. do r.

IP dopuszcza możliwość wydłużenia okresu realizacji projektów w przypadku np.:

- późniejszego od pierwotnie zaplanowanego termin rozpoczęcia realizacji projektów z uwagi na wydłużony okres oceny wniosków o dofinansowanie projektu,
- występujących trudności w rekrutacji uczestników projektu,
- innych powodów/przyczyn niezależnych od wnioskodawców.

Okres realizacji projektu jest tożsamy z okresem, w którym poniesione wydatki mogą zostać uznane za kwalifikowalne. Po zakończeniu realizacji projektu możliwe jest kwalifikowanie wydatków poniesionych po dniu wskazanym jako dzień zakończenia realizacji projektu, pod warunkiem, że wydatki te odnoszą się do okresu realizacji projektu, zostały poniesione w terminie 30 dni kalendarzowych po zakończeniu realizacji projektu, w odniesieniu do zobowiązań zaciągniętych w okresie realizacji projektu oraz zostaną uwzględnione we wniosku o płatność końcową. W takim przypadku wydatki te mogą zostać uznane za kwalifikowalne, o ile spełniają pozostałe warunki kwalifikowalności określone w *Wytycznych w zakresie kwalifikowalności wydatków*.

Okres kwalifikowania wydatków dla każdego projektu określony jest w umowie o dofinansowanie projektu, przy czym okres ten nie może wykraczać poza daty graniczne określone w *Wytycznych w zakresie kwalifikowalności wydatków*, tj. pomiędzy 1 stycznia 2014 r. a 31 grudnia 2023 r. Co do zasady, wydatki poniesione przed podpisaniem umowy o dofinansowanie projektu mogą zostać uznane za kwalifikowalne wyłącznie w przypadku spełnienia warunków kwalifikowalności określonych w *Wytycznych* i umowie o dofinansowanie projektu. Równocześnie należy podkreślić, że wydatkowanie do chwili zatwierdzenia wniosku o dofinansowanie projektu i podpisania umowy o dofinansowanie projektu, odbywa się na wyłączną odpowiedzialność danego wnioskodawcy.

W przypadku, gdy projekt nie otrzyma dofinansowania, uprzednio poniesione wydatki nie będą mogły zostać zrefundowane.

Do współfinansowania ze środków UE nie można przedłożyć projektu, który został fizycznie ukończony (w przypadku robót budowlanych) lub w pełni zrealizowany (w przypadku dostaw i usług) przed przedłożeniem IP wniosku o dofinansowanie projektu, niezależnie od tego, czy wszystkie dotyczące tego projektu płatności zostały przez beneficjenta dokonane. Przez projekt ukończony/zrealizowany należy rozumieć projekt, dla którego przed dniem złożenia wniosku o dofinansowanie projektu nastąpił odbiór ostatnich robót, dostaw lub usług przewidzianych do realizacji w jego zakresie rzeczowym.

2.3 Wymagania dotyczące wskaźników rezultatu i produktu oraz reguła proporcjonalności

Określone we wniosku o dofinansowanie projektu wskaźniki muszą odnosić się do celu projektu, który powinien charakteryzować się cechami zgodnymi z koncepcją SMART¹⁴.

2.3.1 Wskaźniki rezultatu i produktu

Wnioskodawca zobowiązany jest do założenia i monitorowania wskaźników zgodnie z Wytocznymi w zakresie monitorowania postępu rzeczowego realizacji programów operacyjnych na lata 2014-2020.

Wskaźniki powinny w sposób precyzyjny i mierzalny umożliwić weryfikację stopnia realizacji danego celu. Główną funkcją wskaźników jest zmierzenie, na ile cel projektu (w przypadku wskaźników rezultatu) lub przewidziane w nim działania (wskaźniki produktu) zostały zrealizowane, tj. kiedy można uznać, że zidentyfikowany we wniosku o dofinansowanie projektu problem został rozwiązany lub złagodzony, a projekt zakończył się sukcesem. W trakcie realizacji projektu wskaźniki powinny ponadto umożliwiać mierzenie jego postępu względem celów projektu. Określając wskaźniki i ich wartości docelowe, należy mieć na uwadze ich definicje i sposób pomiaru określone w tabeli poniżej. Punktem wyjścia jest więc określenie wskaźników rezultatu, a następnie powiązanych z nimi wskaźników produktu.

Wnioskodawca zobowiązany jest uwzględnić we wniosku o dofinansowanie wszystkie obligatoryjne wskaźniki rezultatu, produktu i efektywności zatrudnieniowej.

Wskaźniki rezultatu stosowane w ramach konkursu:

¹⁴ Cel projektu powinien wykazywać zgodność z koncepcją SMART: **S** – specific (ang. szczegółowe, konkretne) – cel powinien być szczegółowo i jednoznacznie określony, dotyczyć konkretnych problemów;

M – measurable (ang. mierzalne) – cel powinien być sformułowany w sposób, który umożliwia ustalenie wskaźnika/wskaźników jego pomiaru;

A – acceptable/accurate (ang. akceptowalne/trafne) – cel powinien być określony tak, by uwzględnił otoczenie społeczne, w którym realizowany będzie projekt, a zwłaszcza potrzeby grup docelowych. Trafność odnosi się do zdiagnozowanego/ych w podsekcji C.1. wniosku problemu/problemów i wskazuje, że cel musi bezpośrednio wynikać z opisanej wcześniej sytuacji problemowej. Musi on obejmować wszystkie przyczyny powstania problemu/problemów (kompleksowość). Rzetelna analiza jest nie tylko podstawą do określenia celu, ale również wpływa na dobór odpowiednich form wsparcia i metod pracy z odbiorcami projektu. W tym kontekście pominięcie jakiegokolwiek aspektu problemu/problemów zwiększa ryzyko niepowodzenia całego przedsięwzięcia;

R – realistic (ang. realistyczne) – możliwe do osiągnięcia poprzez realizację projektu (nie mogą się odnosić do zadań i obszarów, które nie będą objęte projektem). Zadania przedstawione w punkcie C.4.B. wniosku, które wnioskodawca zamierza zrealizować, powinny ściśle się wiązać z celem projektu i w oczywisty sposób zmierzać do jego osiągnięcia;

T – time-bound (ang. określone w czasie) – opisując cel, zawsze trzeba uwzględnić termin, w którym zamierzamy go osiągnąć (informację o przybliżonym terminie, w którym wszystkie zadania zostaną zrealizowane, a zaplanowany cel osiągnięty). W planowaniu projektu czas jest kategorią równie istotną co zasoby i budżet. Każde przedsięwzięcie projektowe musi być ściśle określone w czasie. Czas, w jakim projekt ma zostać zrealizowany, powinien być odpowiednio dobrany do problemów i potrzeb, na które odpowiada projekt.

Wnioskodawca jest zobowiązany określić, w jaki sposób mierzona będzie realizacja celu projektu poprzez ustalenie wskaźników rezultatu. Wskaźniki rezultatu dotyczą oczekiwanych efektów wsparcia ze środków EFS. Określają efekty zrealizowanych działań w odniesieniu do osób lub podmiotów, np. w postaci zmiany sytuacji na rynku pracy. W celu ograniczenia wpływu czynników zewnętrznych na wartość wskaźnika rezultatu, powinien on być jak najbliżej powiązany z działaniami wdrażanymi w ramach odpowiedniego priorytetu inwestycyjnego. Oznacza to, że wskaźniki rezultatu obrazują efekt wsparcia udzielonego danej osobie/podmiotowi i nie obejmują efektów dotyczących grupy uczestników/podmiotów, która nie otrzymała wsparcia.

Wnioskodawca zobowiązany jest do monitorowania następujących wskaźników, które muszą zostać uwzględnione w części C.3 wniosku o dofinansowanie projektu *Cel i wskaźniki*:

Nazwa wskaźnika (obligatoryjne)	Definicja wskaźnika	Minimalna wartość wskaźnika	Jednostka miary

IP będzie weryfikować spełnienie celu projektu również na zakończenie realizacji projektu zgodnie z regułą proporcjonalności opisaną w podrozdziale 2.3.2 niniejszego *Regulaminu konkursu*.

Wskaźniki produktu stosowane w ramach konkursu:

Wskaźniki produktu dotyczą realizowanych działań. Produktem będzie wszystko, co zostało uzyskane w wyniku działań współfinansowanych z EFS. Są to zarówno wytworzone dobra, jak i usługi świadczone na rzecz uczestników podczas realizacji projektu. Wskaźniki produktu odnoszą się do osób lub podmiotów objętych wsparciem.

Wskaźniki produktu monitorowane są w momencie rozpoczęcia udziału w projekcie. Odstępstwo od tej zasady możliwe jest w szczególnych przypadkach, co zostało wskazane w definicji i sposobie pomiaru danego wskaźnika. Danych wykazanych we wskaźnikach produktu nie należy aktualizować w przypadku powrotu uczestnika do projektu.

Wnioskodawca zobowiązany jest do monitorowania następujących wskaźników, które muszą zostać uwzględnione w części C.3 wniosku o dofinansowanie *Cel i wskaźniki*:

Nazwa wskaźnika (obligatoryjne)	Definicja wskaźnika	Jednostka miary

Wskaźniki horyzontalne stosowane w ramach konkursu:

Wnioskodawca zobowiązany jest do założenia w projekcie wskaźników horyzontalnych wymienionych w poniższej tabeli i ujętych w dokumencie pn. *Wspólna Lista Wskaźników Kluczowych 2014-2020*. Oznacza to, że Wnioskodawca wykazuje przedmiotowe wskaźniki we wniosku o dofinansowanie projektu i zobowiązany jest do ich monitorowania w trakcie realizacji projektu.

Nazwa wskaźnika (obligatoryjny)	Definicja wskaźnika	Jednostka miary

2.3.2 Reguła proporcjonalności

Beneficjent jest zobowiązany do realizacji projektu w zakresie określonym i zatwierdzonym we wniosku o dofinansowanie projektu, z uwzględnieniem konieczności zachowania trwałości rezultatów projektu.

Na etapie rozliczenia końcowego wniosku o płatność kwalifikowalność wydatków w projekcie oceniana jest w odniesieniu do stopnia osiągnięcia założeń merytorycznych określonych we wniosku o dofinansowanie projektu, co jest określane jako „reguła proporcjonalności”.

Założenia merytoryczne projektu mierzone są poprzez wskaźniki produktu i rezultatu bezpośredniego, określone we wniosku o dofinansowanie projektu.

Zgodnie z regułą proporcjonalności, w przypadku nieosiągnięcia założeń merytorycznych projektu IP może uznać wszystkie lub odpowiednią część wydatków dotychczas rozliczonych w ramach projektu za niekwalifikowalne.

Wysokość wydatków niekwalifikowalnych uzależniona jest od stopnia nieosiągnięcia założeń merytorycznych projektu.

Wydatki niekwalifikowalne z tytułu reguły proporcjonalności obejmują wydatki związane z zadaniem merytorycznym (zadaniami merytorycznymi), którego/-ych założenia nie zostały osiągnięte oraz proporcjonalnie koszty pośrednie.

Zasadność rozliczenia projektu w oparciu o regułę proporcjonalności oceniana jest przez IP według stanu na zakończenie realizacji projektu na etapie weryfikacji końcowego wniosku o płatność.

IP podejmuje decyzję o:

- a) odstąpieniu od rozliczenia projektu zgodnie z regułą proporcjonalności w przypadku wystąpienia siły wyższej,
- b) obniżeniu wysokości albo odstąpieniu od żądania zwrotu wydatków niekwalifikowalnych z tytułu reguły proporcjonalności, jeśli beneficjent o to wnioskuje i należycie uzasadni przyczyny nieosiągnięcia założeń, w szczególności wykaże swoje starania zmierzające do osiągnięcia założeń projektu.

W przypadku projektów partnerskich, sposób egzekwowania przez beneficjenta od partnerów projektu skutków wynikających z zastosowania reguły proporcjonalności z powodu nieosiągnięcia założeń projektu z winy partnera reguluje porozumienie lub umowa partnerska.

2.4 Wymagania dotyczące partnerstwa

Partnerstwo - oznacza zaangażowanie we wspólną realizację projektu co najmniej dwóch podmiotów wymienionych we wniosku o dofinansowanie projektu, których udział jest uzasadniony i niezbędny, gdyż może przyczynić się do osiągnięcia celów projektu w wymiarze większym niż przy zaangażowaniu w jego realizację jedynie wnioskodawcy lub spowodować synergii. Wspólna realizacja projektu polega na wniesieniu przez partnerów do projektu zasobów ludzkich, organizacyjnych, technicznych lub finansowych, stosownych do zakresu wykonywanych zadań.

Realizacja projektów partnerskich w ramach RPO WK-P 2014-2020 wymaga spełnienia łącznie następujących warunków:

- a) posiadania lidera partnerstwa (partner wiodący), który jest jednocześnie beneficjentem projektu (stroną umowy o dofinansowanie projektu);
- b) uczestnictwa partnerów w realizacji projektu na każdym jego etapie, co oznacza również wspólne przygotowanie wniosku o dofinansowanie projektu, przy czym partner może uczestniczyć w realizacji tylko części zadań w projekcie;

- c) adekwatności udziału partnerów, co oznacza odpowiedni udział partnerów w realizacji projektu (wniesienie zasobów ludzkich, organizacyjnych, technicznych lub finansowych odpowiadających realizowanym zadaniom);
- d) zawarcia pisemnej umowy lub porozumienia partnerów.

Przed podpisaniem umowy o dofinansowanie projektu wymagane jest, aby wnioskodawcę i jego partnerów wiązało porozumienie lub umowa o partnerstwie uwzględniające/a minimalny zakres określony we wzorze umowy o partnerstwie na rzecz realizacji projektu stanowiącym załącznik do Regulaminu konkursu. Wybór partnerów jest dokonywany przed złożeniem wniosku o dofinansowanie projektu.

IP nie wyraża zgody na rezygnację lub zmianę partnera na etapie oceny wniosku o dofinansowanie i przed podpisaniem umowy o dofinansowanie.

2.5 Zamówienia udzielane w ramach projektu

Wnioskodawca/ beneficjent jest zobowiązany do przygotowania i przeprowadzenia postępowania o udzielenie zamówienia¹⁵ w ramach projektu w sposób zapewniający w szczególności zachowanie uczciwej konkurencji i równe traktowanie wykonawców, a także zgodnie z:

- 1) ustawą Pzp – w odniesieniu do wnioskodawcy/ beneficjenta będącego podmiotem zobowiązany zgodnie z art. 5 ust. 1 i art. 6 *ustawy Pzp* do jej stosowania, z zastrzeżeniem, że w BIP Wojewódzkiego Urzędu Pracy w Toruniu jest udostępniony wzór kwestionariusza, o którym mowa w art. 599 ust. 1 *ustawy Pzp*;
- 2) Wytycznymi w zakresie kwalifikowalności wydatków (podrozdział 6.5), w tym zgodnie z zasadą konkurencyjności (sekcja 6.5.2 wytycznych), rozeznaniem rynku (sekcja 6.5.1 wytycznych).

Szczególne zasady dotyczące opisu znaku towarowego zamówienia

W przypadku użycia w opisie zamówienia znaku towarowego (tj. normy, marki, nazwy, certyfikatu, obszaru pochodzenia itp.):

- nie należy stosować jedynie ogólnego sformułowania dotyczącego równoważnych rozwiązań na początku specyfikacji technicznej;
- każde odniesienie do znaku towarowego (w tym norm budowlanych) musi być uzupełnione o zwrot "lub równoważne";
- należy używać zwrotu „lub równoważne” w opisie przedmiotu zamówienia, a nie w innych dokumentach dotyczących zamówienia.

Nie wystarczy użyć zwrotu „lub równoważne” zbiorczo w projekcie umowy z wykonawcą. Zwrot „lub równoważne” ma zapobiegać uprzywilejowaniu określonych wykonawców, czyli ograniczeniu konkurencji. Umieszczenie zwrotu „lub równoważne” przy każdym znaku towarowym będzie precyzyjną i jednoznaczną informacją dla potencjalnych wykonawców.

Warunki upublicznienia zapytania ofertowego w przypadku stosowania zasady konkurencyjności

W przypadku zamówień udzielanych na podstawie zasady konkurencyjności prawidłowa publikacja zapytania ofertowego polega na umieszczeniu zapytania ofertowego w Bazie Konkurencyjności (baza krajowa) pod adresem: <https://bazakonkurencyjnosci.funduszeuropejskie.gov.pl/>

¹⁵ Zamówienie oznacza umowę odpłatną, zawartą zgodnie z warunkami wynikającymi z *ustawy Pzp* albo z umowy o dofinansowanie projektu pomiędzy zamawiającym a wykonawcą, której przedmiotem są usługi, dostawy lub roboty budowlane przewidziane w projekcie realizowanym w ramach programu operacyjnego.

Powyższa zasada dotyczy także wnioskodawcy, który rozpoczyna realizację projektu na własne ryzyko przed podpisaniem umowy o dofinansowanie projektu.

W celu ułatwienia użytkownikom korzystania z bazy krajowej pod adresem: <https://bazakonkurencyjnosci.funduszeuropejskie.gov.pl/> zostały opublikowane odpowiednie instrukcje (pn.: Jak dodać ogłoszenie?; Jak znaleźć ogłoszenie?) – zawierające niezbędne zalecenia i wskazówki.

W przypadku zawieszenia działalności Bazy konkurencyjności – potwierdzonego odpowiednim komunikatem ministra właściwego do spraw rozwoju regionalnego – upublicznienie zapytania ofertowego polega na jego skierowaniu do co najmniej trzech potencjalnych wykonawców, o ile na rynku istnieje trzech potencjalnych wykonawców danego zamówienia oraz upublicznieniu tego zapytania co najmniej na stronie internetowej beneficjenta, o ile ma taką stronę.

2.6 Pomoc publiczna/pomoc de minimis

Co do zasady, w projektach realizowanych w ramach niniejszego konkursu pomoc publiczna/ de minimis nie wystąpi. Jeśli jednak wnioskodawca kierując się przepisami:

- rozporządzenia Komisji (UE) nr 1407/2013 z dnia 18 grudnia 2013 r. w sprawie stosowania art. 107 i 108 Traktatu o funkcjonowaniu Unii Europejskiej do pomocy de minimis,
- rozporządzenia Komisji (UE) nr 651/2014 z dnia 17 czerwca 2014 r. uznającego niektóre rodzaje pomocy za zgodne z rynkiem wewnętrznym w zastosowaniu art. 107 i 108 Traktatu
- rozporządzenia Ministra Infrastruktury i Rozwoju z dnia 2 lipca 2015 r. w sprawie udzielania pomocy de minimis oraz pomocy publicznej w ramach programów operacyjnych finansowanych z Europejskiego Funduszu Społecznego na lata 2014-2020,

zidentyfikuje wystąpienie w projekcie przesłanek istnienia pomocy publicznej/ de minimis, zobowiązany jest do wykazania pomocy publicznej/ de minimis we wniosku o dofinansowanie projektu.

2.7 Budżet projektu

Koszty projektu są przedstawiane we wniosku o dofinansowanie projektu w formie budżetu zadaniowego. We wniosku o dofinansowanie projektu wykazywany jest szczegółowy budżet ze wskazaniem kosztów jednostkowych, który jest podstawą do oceny kwalifikowalności wydatków projektu na etapie oceny wniosku o dofinansowanie projektu.

Szczegółowe zasady dotyczące konstruowania budżetu i rozliczania wydatków zawarte są w *Wytycznych w zakresie kwalifikowalności wydatków*.

Przygotowując budżet projektu, należy uwzględnić warunki i maksymalne koszty wskazane w dokumencie **Katalog maksymalnych dopuszczalnych stawek dla towarów i usług (w tym wynagrodzeń) obowiązujący dla konkursu nr RPKP.08.02.01-IP.00-04-005/18**, stanowiącym załącznik nr 23 do Regulaminu konkursu.

Zakaz podwójnego finansowania

W ramach projektów współfinansowanych ze środków Unii Europejskiej niedozwolone jest podwójne finansowanie wydatków. Podwójne finansowanie oznacza w szczególności:

- całkowite lub częściowe, więcej niż jednokrotne poświadczanie, zrefundowanie lub rozliczenie tego samego wydatku w ramach dofinansowania lub wkładu własnego tego samego lub różnych

projektów współfinansowanych ze środków funduszy strukturalnych lub Funduszu Spójności lub/oraz dotacji z krajowych środków publicznych,

- otrzymanie na wydatki kwalifikowalne danego projektu lub części projektu bezzwrotnej pomocy finansowej z kilku źródeł (krajowych, unijnych lub innych) w wysokości łącznie wyższej niż 100% wydatków kwalifikowalnych projektu lub części projektu,
- poświadczenie, zrefundowanie lub rozliczenie kosztów podatku VAT ze środków funduszy strukturalnych lub Funduszu Spójności, a następnie odzyskanie tego podatku ze środków budżetu państwa na podstawie ustawy z dnia 11 marca 2004 r. o podatku od towarów i usług,
- zakupienie środka trwałego z udziałem środków unijnych lub/oraz dotacji z krajowych środków publicznych, a następnie rozliczenie kosztów amortyzacji tego środka trwałego w ramach tego samego projektu lub innych współfinansowanych ze środków Unii Europejskiej,

UWAGA!

Oznacza to także, że niedozwolona jest sytuacja, w której najpierw środek trwały został nabyty z udziałem środków unijnych, a następnie odpisy amortyzacyjne od pełnej wartości danego środka trwałego zostały zaliczone do kosztów uzyskania przychodów, bez pomniejszenia wartości środka trwałego o otrzymane dofinansowanie.

- zrefundowanie wydatku poniesionego przez leasingodawcę na zakup przedmiotu leasingu w ramach leasingu finansowego, a następnie zrefundowanie rat opłacanych przez beneficjenta w związku z leasingiem tego przedmiotu,
- sytuacja, w której środki na prefinansowanie wkładu unijnego zostały pozyskane w formie kredytu lub pożyczki, które następnie zostały umorzone,
- objęcie kosztów kwalifikowalnych projektu jednocześnie wsparciem pożyczkowym i gwarancyjnym,
- zakup używanego środka trwałego, który w ciągu 7 poprzednich lat (10 lat dla nieruchomości) był współfinansowany ze środków Unii Europejskiej lub/oraz dotacji z krajowych środków publicznych,
- rozliczenie tego samego wydatku w kosztach pośrednich oraz kosztach bezpośrednich projektu.

2.8 Zasada równości szans i niedyskryminacji

W konkursie obowiązują *Wytyczne w zakresie realizacji zasady równości szans i niedyskryminacji, w tym dostępności dla osób z niepełnosprawnościami oraz zasady równości szans kobiet i mężczyzn w ramach funduszy unijnych na lata 2014-2020* z dnia 5 kwietnia 2018 r., które zawierają standardy dostępności dla osób z niepełnosprawnościami stanowiące załącznik do Regulaminu konkursu.

W związku z powyższym standardy dostępności, o których mowa w kryterium horyzontalnym A.2.5 *Zgodność projektu z zasadą równości szans i niedyskryminacji, w tym dostępności dla osób z niepełnosprawnościami* w konkursie mają zastosowanie do wszystkich projektów w konkursie. Dla oceny kryterium horyzontalnego zastosowanie mają zapisy definicji kryterium stanowiące, iż: „W przypadku oceny wsparcia określonego standardami dostępności stanowiącymi załącznik do Regulaminu konkursu weryfikacja polega na sprawdzeniu zgodności założeń wniosku o dofinansowanie projektu z tymi standardami”.

Wszystkie nowe produkty projektów (zasoby cyfrowe, środki transportu i infrastruktura) finansowane z EFS są zgodne z koncepcją uniwersalnego projektowania, co oznacza co najmniej zastosowanie

standardów dostępności polityki spójności 2014-2020. W przypadku obiektów i zasobów modernizowanych¹⁶ (przebudowa¹⁷, rozbudowa¹⁸) zastosowanie standardów dostępności dla polityki spójności na lata 2014-2020 jest obligatoryjne, o ile pozwalają na to warunki techniczne i zakres prowadzonej modernizacji¹⁹. Decyzje w tej sprawie podejmuje IP (np. na podstawie opisu dostępności inwestycji).

W przypadku planowania inwestycji/projektu/usługi w pierwszej kolejności wnioskodawca powinien dążyć do zapewnienia jej dostępności w oparciu o koncepcję uniwersalnego projektowania, a mechanizm racjonalnych usprawnień jako narzędzia zapewnienia dostępności jest rozpatrywany w drugiej kolejności.

Dostępność oznacza, że wszystkie produkty projektów mogą być wykorzystywane (używane) przez osoby z niepełnosprawnościami. Mechanizm racjonalnych usprawnień oznacza możliwość sfinansowania specyficznych działań dostosowawczych, nieprzewidzianych z góry we wniosku o dofinansowanie projektu, lecz uruchamianych wraz z pojawieniem się w projekcie (w charakterze uczestnika lub personelu projektu) osoby z niepełnosprawnością.

W projektach ogólnodostępnych wnioskodawca nie może zabezpieczać w ramach budżetu projektu środków na ewentualną konieczność sfinansowania racjonalnych usprawnień, ponieważ nie ma pewności, że w projekcie wystąpią uczestnicy lub personel projektu będący osobami z niepełnosprawnością (w tym z określonym rodzajem niepełnosprawności). Wydatki zaplanowane na racjonalne usprawnienia w przypadku, gdy projekt ma charakter ogólnodostępny, nie będą kwalifikowane. W przypadku wystąpienia potrzeby sfinansowania kosztów wynikających z posiadanych niepełnosprawności przez uczestników lub personel projektu beneficjent korzysta z przesunięcia środków w projekcie lub wnioskuje do IP o zwiększenie wartości projektu. Maksymalny koszt mechanizmu racjonalnych usprawnień na jedną osobę w projekcie wynosi wówczas 12 tysięcy złotych brutto.

W projektach dedykowanych (zorientowanych wyłącznie na osoby z niepełnosprawnościami lub w których założono określony % udziału osób z niepełnosprawnościami z rozpoznanymi potrzebami) wydatki na zapewnienie udziału uczestników z niepełnosprawnościami co do zasady są z góry uwzględnione we wniosku o dofinansowanie projektu. W związku z tym są one traktowane jako zapewnienie dostępności projektu, a nie mechanizm racjonalnych usprawnień i limit 12 tysięcy złotych brutto na uczestnika/personel projektu nie obowiązuje. Jednakże w przypadku pojawienia się w takim projekcie w charakterze uczestnika lub personelu projektu osoby z dodatkową (nieprzewidywaną przez beneficjenta) niepełnosprawnością mechanizm racjonalnych usprawnień jest zapewniany tak, jak w przypadku projektów ogólnodostępnych, tzn. obowiązuje limit 12 tysięcy złotych brutto.

Dopuszcza się dwie możliwości wprowadzenia ww. mechanizmu, tj.:

¹⁶ W przypadku modernizacji dostępność dotyczy co najmniej tych elementów budynku, które były przedmiotem finansowania z EFS.

¹⁷ Przebudowa to wykonywanie robót budowlanych, w wyniku których następuje zmiana parametrów użytkowych lub technicznych istniejącego obiektu budowlanego, z wyjątkiem charakterystycznych parametrów, jak: kubatura, powierzchnia zabudowy, wysokość, długość, szerokość bądź liczba kondygnacji.

¹⁸ Rozbudowa to powiększenie, rozszerzenie budowli, obszaru już zabudowanego, dobudowywanie nowych elementów.

¹⁹ W przypadku modernizacji dostępność dotyczy co najmniej tych elementów budynku, które były przedmiotem finansowania z EFS.

- IP zapewnia możliwość finansowania i kwalifikowania wydatków związanych z mechanizmem racjonalnych usprawnień poprzez elastyczność budżetu projektu, o której mowa w Wytycznych w zakresie realizacji zasady równości szans i niedyskryminacji, w tym dostępności dla osób z niepełnosprawnościami oraz zasady równości szans kobiet i mężczyzn w ramach funduszy unijnych na lata 2014-2020, co umożliwi beneficjentowi dokonywanie przesunięć środków w ramach budżetu na ten cel, w momencie pojawienia się w projekcie specjalnych potrzeb osoby lub osób z niepełnosprawnościami. Niemniej jednak, trzeba w tym przypadku zwrócić uwagę na różne limity (np. cross-financingu i środków trwałych), które ograniczają elastyczność budżetu. Nie jest jednak zasadne wskazywanie wydatku związanego z usprawnieniem jako odrębnego zadania merytorycznego. Jest to bowiem mechanizm, który jest związany bezpośrednio z uczestnictwem konkretnej osoby w danej formie wsparcia/zatrudnieniem osoby realizującej daną formę wsparcia, a więc powinien być traktowany jako część wydatków związanych z jednym z zadań merytorycznych. Na etapie rozliczania projektu koszty mechanizmu racjonalnych usprawnień powinny być wykazywane we wnioskach o płatność w ramach zadań merytorycznych, w których zostały poniesione;
- w przypadku braku możliwości pokrycia wydatków związanych z mechanizmem racjonalnych usprawnień poprzez elastyczność budżetu, IP umożliwi zwiększenie wartości dofinansowania projektu pod warunkiem dostępności środków oraz biorąc pod uwagę zasadność i racjonalność poniesienia dodatkowych kosztów.

W ramach rozliczenia projektu – wyliczając przysługujące beneficjentowi koszty pośrednie według uprzednio uzgodnionej stawki ryczałtowej – IP uwzględnia się wszystkie wydatki bezpośrednio, również te poniesione tytułem racjonalnych usprawnień w projekcie. Kwota wydatków poniesionych tytułem racjonalnych usprawnień (maksymalnie 12 tysięcy złotych brutto na osobę) wchodzi do podstawy wyliczenia przysługujących na etapie rozliczania kosztów pośrednich wycieczanych w oparciu o ustaloną w umowie stawkę ryczałtową, a tym samym wpłynie na zwiększenie możliwych do rozliczenia kosztów pośrednich w tymże projekcie.

Należy podkreślić, że wszystkie produkty projektów muszą być dostępne dla osób z niepełnosprawnościami. *Jednocześnie w wyjątkowych sytuacjach, dopuszczalne jest uznanie neutralności produktu projektu. O neutralności produktu można mówić w sytuacji, kiedy wnioskodawca wykaże we wniosku o dofinansowanie projektu, że dostępność nie dotyczy danego produktu na przykład z uwagi na brak jego bezpośrednich użytkowników.*

Szczegółowe informacje dotyczące zasad dostępności architektonicznej i cyfrowej dla osób z niepełnosprawnościami w ramach funduszy unijnych, które zostały zagwarantowane w opracowanych przez Ministerstwo Inwestycji i Rozwoju Wytycznych w zakresie realizacji zasady równości szans i niedyskryminacji, w tym dostępności dla osób z niepełnosprawnościami oraz zasady równości szans kobiet i mężczyzn w ramach funduszy unijnych na lata 2014-2020, zgromadzone zostały na stronie internetowej www.power.gov.pl/dostepnosc. Na ww. stronie znajdują się również dokumenty, poradniki oraz linki do stron internetowych, które służą pogłębieniu informacji na temat różnych aspektów dostępności.

3 WNIOSEK O DOFINANSOWANIE PROJEKTU

3.1 Przygotowanie wniosku o dofinansowanie projektu

Wniosek o dofinansowanie projektu powinien zostać przygotowany za pomocą aplikacji GWD, która jest narzędziem informatycznym przeznaczonym do obsługi procesu ubiegania się o środki pochodzące z EFS w perspektywie finansowej 2014-2020 w ramach RPO WK-P 2014-2020. Aplikacja została udostępniona przez IZ RPO WK-P i służy do przygotowania i złożenia wniosku o dofinansowanie projektu w wersji elektronicznej. Aby skorzystać z funkcjonalności aplikacji, należy założyć konto użytkownika na stronie internetowej: www.generator.kujawsko-pomorskie.pl.

Przed rozpoczęciem pracy w GWD niezbędne jest zaakceptowanie postanowień Regulaminu użytkownika GWD. Podstawowe zasady funkcjonowania GWD i sposób pracy zostały opisane w *Instrukcji użytkownika Generатора wniosków o dofinansowanie dla wnioskodawców* stanowiącej załącznik nr do *Regulaminu konkursu*. W przypadku wystąpienia problemów technicznych z funkcjonowaniem GWD należy zgłosić się o pomoc do Biura Obsługi Technicznej Systemu Analiz w Wydziale Analiz i Ewaluacji Departamentu Rozwoju Regionalnego na adres poczty elektronicznej: generatorwnioskow@kujawsko-pomorskie.pl.

W celu rozpoczęcia wypełnienia wniosku o dofinansowanie projektu wnioskodawca powinien wybrać właściwy numer naboru, a następnie kliknąć opcję „wypełnij wniosek”. Wnioskodawcy są zobligowani do wypełnienia wniosku o dofinansowanie projektu na udostępnionym wzorze stanowiącym załącznik nr do *Regulaminu konkursu* zgodnie z zasadami określonymi w *Instrukcji*.

3.2 Złożenie wniosku o dofinansowanie projektu

Złożenie wniosku o dofinansowanie projektu w wersji elektronicznej odbywa się poprzez zatwierdzenie i wysłanie końcowej wersji wniosku o dofinansowanie projektu w GWD. GWD dopuści złożenie wniosku o dofinansowanie projektu tylko wówczas, gdy wnioskodawca wypełni wszystkie pola obowiązkowe we wniosku o dofinansowanie projektu oraz wypełni poprawnie pola objęte walidacją. Złożenie wniosku o dofinansowanie projektu oznacza zmianę statusu wniosku o dofinansowanie projektu z „wersji roboczej” na „wniosek złożony” i umożliwia uzyskanie sumy kontrolnej niezbędnej do wydruku końcowej wersji wniosku o dofinansowanie projektu. Po złożeniu wniosku o dofinansowanie projektu w GWD zapisany wniosek o dofinansowanie projektu nie może być w żaden sposób modyfikowany.

Złożenie wniosku w wersji papierowej oznacza złożenie dwóch egzemplarzy wniosku o dofinansowanie projektu wraz z dwoma egzemplarzami załączników (o ile dotyczy) w **formie papierowej** (z sumą kontrolną, właściwymi pieczęciami i podpisami) albo przesłanie jednego egzemplarza wraz z załącznikami w **formie dokumentu elektronicznego** przez elektroniczną skrzynkę podawczą WUP w Toruniu (z sumą kontrolną i właściwym podpisem elektronicznym) lub za pomocą Generатора Wniosków o Dofinansowanie dla RPO WK-P 2014-2020 poprzez funkcję: „*podpisz cyfrowo i prześlij do WUP Toruń*” (z sumą kontrolną i właściwym podpisem elektronicznym), w terminie przewidzianym w ogłoszeniu o konkursie. Wniosków o dofinansowanie projektu w wersji papierowej nie należy trwale spinać ani bindować.

Wnioskodawca zobowiązany jest do złożenia papierowo dwóch egzemplarzy załącznika (a w przypadku formy dokumentu elektronicznego – jednego egzemplarza) (**o ile dotyczy**), tj. pełnomocnictwa do reprezentowania ubiegającego się o dofinansowanie (dokument wymagany, gdy wniosek o dofinansowanie projektu jest podpisywany przez osobę/y nieposiadające statutowych uprawnień do reprezentowania wnioskodawcy), dostarczone pełnomocnictwo powinno mieć charakter szczególny. W treści pełnomocnictwa zaleca się zawrzeć następujące informacje: tytuł projektu, numer konkursu, w ramach którego projekt został złożony, nazwę i numer działania/poddziałania; ponadto w treści dokumentu należy dokładnie określić zakres udzielanego

pełnomocnictwa, np. poprzez zamieszczenie klauzuli: „pełnomocnictwo do składania oświadczeń woli w imieniu ... w sprawie realizacji projektu pod nazwą ..., w tym m.in. do: podpisania wniosku o dofinansowanie projektu, potwierdzania za zgodność z oryginałem kopii dokumentów związanych z realizacją projektu, podpisania umowy o dofinansowanie projektu, podpisywania aneksów do umowy o dofinansowanie projektu, składania wniosków o płatność; w przypadku zabezpieczenia w formie weksla wymagana jest dodatkowa klauzula „pełnomocnictwo do podpisania weksla in blanco i deklaracji wystawcy weksla in blanco”.

Wniosek o dofinansowanie projektu należy złożyć w wersji elektronicznej oraz papierowej.

O tożsamości wersji papierowej i wersji elektronicznej wniosku o dofinansowanie projektu decyduje jednobrzmiąca suma kontrolna na obu wersjach wniosku o dofinansowanie projektu. IP nie przewiduje możliwości złożenia wniosku o dofinansowanie projektu jedynie drogą papierową lub jedynie drogą elektroniczną.

Za skutecznie złożony zostanie uznany jedynie wniosek o dofinansowanie projektu złożony w dwóch egzemplarzach papierowych wraz z dwoma egzemplarzami załączników/jednym egzemplarzem dokumentu elektronicznego wraz z załącznikami oraz w wersji elektronicznej o tożsamej sumie kontrolnej.

Wydruk wniosku o dofinansowanie projektu zawierający napis „wniosek w wersji roboczej” nie jest końcową wersją wniosku o dofinansowanie projektu.

Wniosek o dofinansowanie projektu wraz z załącznikiem/ami (jeśli dotyczy) w formie papierowej może być dostarczony:

- **osobiście lub przez pościa** (dostarczyciel otrzyma dowód wpływu przesyłki opatrzony podpisem i datą) – decyduje data wpływu do Kancelarii Wojewódzkiego Urzędu Pracy w Toruniu;
- **poprzez nadanie w polskiej placówce pocztowej** wyznaczonego operatora w rozumieniu *Ustawy z dnia 23 listopada 2012 r. – Prawo pocztowe* – decyduje data wpływu do Kancelarii Wojewódzkiego Urzędu Pracy w Toruniu.
- **poprzez wysłanie w formie dokumentu elektronicznego** do Wojewódzkiego Urzędu Pracy w Toruniu, a nadawca otrzyma urzędowe poświadczenie odbioru – decyduje data i godzina wytworzenia urzędowego poświadczenia odbioru.

W tym przypadku wnioskodawca będzie miał dwie możliwości tj.:

- 3) złożenia wniosku o dofinansowanie projektu za pomocą ePUAP na elektroniczną skrzynkę podawczą WUP w Toruniu,
- 4) podpisania cyfrowo i przesłania do WUP w Toruniu paczki dokumentów, która będzie zawierała wniosek o dofinansowanie wraz z załącznikiem/ami dzięki udostępnieniu funkcjonalności w Generatorze Wniosków o Dofinansowanie dla RPO WK-P 2014-2020: „*podpisz cyfrowo i prześlij do WUP Toruń*”²⁰.

W obu przypadkach dopuszczalne jest podpisanie wniosku wraz z załącznikiem/ami profilem zaufanym lub podpisem elektronicznym z kwalifikowanym certyfikatem.

Każdorazowo o dacie złożenia wniosku o dofinansowanie projektu decyduje data wpływu do Kancelarii Wojewódzkiego Urzędu Pracy w Toruniu – dotyczy to zarówno złożenia wniosku o dofinansowanie projektu w odpowiedzi na konkurs, jak i składania kolejnych wersji wniosku o dofinansowanie projektu (np. w związku z wprowadzaniem zmian na etapie weryfikacji warunków formalnych i oczywistych omyłek czy na etapie negocjacji).

Papierowy egzemplarz wniosku o dofinansowanie projektu powinien być wpięty jako odrębny kompletny dokument w foliowy skoroszyt z otworami umożliwiającymi wpięcie go do segregatora.

²⁰ W przypadku niedostępności w systemie GWD funkcji podpisania cyfrowo i przesłania do WUP Toruń wniosku wraz z załącznikami (np. z uwagi na awarię systemu), WUP w Toruniu zastrzega sobie prawo anulowania ww. formy składania wniosków o dofinansowanie.

Dwa egzemplarze wniosku o dofinansowanie projektu wraz z dwoma egzemplarzami załączników w wersji papierowej należy złożyć w jednej zamkniętej (zaklejonej) kopercie²¹ oznaczonej zgodnie ze wzorem:

✂ *✂*

Pieczęć firmowa wnioskodawcy

Wojewódzki Urząd Pracy w Toruniu
ul. Szosa Chełmińska 30/32, 87-100 Toruń

Wniosek o dofinansowanie projektu w ramach części RPO WK-P na lata 2014-2020
współfinansowanej z EFS

.....
(wpisać tytuł projektu)

Konkurs numer:
w ramach Poddziałania

SUMA KONTROLNA:.....

✂ *✂*

Koperta powinna być opisana w sposób czytelny i zawierać następujące informacje: nazwę wnioskodawcy, właściwą instytucję, do której składany jest wniosek o dofinansowanie projektu, tytuł projektu, numer konkursu, nazwę i numer poddziałania, w ramach którego organizowany jest konkurs.

W sekcji F. wniosku o dofinansowanie projektu wnioskodawca opatruje wniosek o dofinansowanie projektu pieczęcią danego podmiotu oraz pieczęcią imienną osoby/osób upoważnionej/ych wskazanej/wskazanych w podsekcji A.3. wniosku o dofinansowanie projektu wraz ze wskazaniem funkcji/stanowiska danej/ch osoby/osób. Dane na pieczęciach powinny być zgodne z danymi wskazanymi przez wnioskodawcę w podsekcji A.1. (w przypadku, gdy stroną umowy o dofinansowanie projektu będzie jednostka organizacyjna JST – podsekcji A.5.) i A.3. wniosku o dofinansowanie projektu, np. nazwa wnioskodawcy (podmiotu realizującego projekt), adres czy REGON. Wniosek o dofinansowanie projektu musi być także podpisany przez osobę/y do tego upoważnioną/e (wskazaną/e w podsekcji A.3. wniosku o dofinansowanie projektu)²².

Jeżeli zgodnie z dokumentami prawnymi określającymi funkcjonowanie wnioskodawcy (np. statut, KRS) do reprezentowania wnioskodawcy konieczny jest podpis więcej niż jednej osoby, wszystkie uprawnione osoby powinny być wskazane w podsekcji A.3. Nie oznacza to jednak, że wnioskodawca wskazuje w tym miejscu listę potencjalnych osób, a jedynie te, które podpisują wniosek o dofinansowanie projektu i ich uprawnienia są wystarczające do reprezentowania wnioskodawcy (np. jeżeli uprawniony jest prezes zarządu oraz jeden z czterech członków zarządu, w podsekcji A.3. wpisywane jest imię i nazwisko prezesa oraz jednego (a nie wszystkich) członka zarządu, który następnie złoży swój podpis pod wnioskiem o dofinansowanie projektu).

Jeżeli osoba podpisująca wniosek o dofinansowanie projektu działa na podstawie pełnomocnictwa lub upoważnień powinna zostać wskazana w podsekcji A.3.

²¹ W jednej kopercie może znaleźć się komplet dokumentów dotyczący tylko jednego projektu składanego w odpowiedzi na konkurs.

²² Wniosek powinien (tak w przypadku wnioskodawcy, jak partnera/ów) być opatrzony podpisem osoby/osób upoważnionej/upoważnionych do podejmowania decyzji wiążących oraz pieczęcią imienną wraz ze wskazaniem funkcji/stanowiska danej/ch osoby/osób. W przypadku braku imiennej pieczęci wymagany jest czytelny podpis (czytelnie imię i nazwisko) osoby/osób upoważnionej/ych do podejmowania decyzji wiążących wraz ze wskazaniem funkcji/stanowiska danej osoby/osób (np.: *Jan Kowalski, Prezes Zarządu*). Oprócz podpisu osoby/osób upoważnionej/upoważnionych do podejmowania decyzji wiążących każdorazowo wymagana jest pieczęć podmiotu.

Nie ma konieczności parafowania poszczególnych stron wniosku o dofinansowanie projektu.

W przypadku projektów, które mają być realizowane w partnerstwie, wymagane jest podpisanie i opieczątowanie oświadczeń w sekcji F. wniosku o dofinansowanie projektu przez wszystkich partnerów projektu (przy zachowaniu zgodności z danymi wskazanymi w podsekcji A.6.). Zasady dotyczące pieczętowania i podpisywania wniosku o dofinansowanie projektu przez partnerów należy stosować odpowiednio.

W przypadku projektów, w których stroną umowy o dofinansowanie projektu na podstawie upoważnienia, pełnomocnictwa lub innego równoważnego dokumentu będzie jednostka organizacyjna jednostki samorządu terytorialnego nieposiadająca osobowości prawnej, wniosek o dofinansowanie projektu w sekcji F. jest opatrywany pieczęcią właściwej jednostki organizacyjnej (przy zachowaniu zgodności z danymi wskazanymi w podsekcji A.5.) i podpisany przez osobę wskazaną w podsekcji A.3. Zasady dotyczące pieczętowania i podpisywania wniosku o dofinansowanie projektu należy stosować odpowiednio.

W wyniku zaistnienia przyczyn obiektywnych (np. awaria systemu GWD) IP zastrzega sobie możliwość zmiany formy składania wniosku o dofinansowanie projektu przewidzianej w ogłoszeniu o konkursie lub wydłużenia terminu naboru wniosków o dofinansowanie projektu, podając ten fakt do publicznej wiadomości poprzez m.in. stronę internetową <http://wuptorun.praca.gov.pl>, www.rpo.kujawsko-pomorskie.pl oraz portal www.funduszeuropejskie.pl.

3.2.1 Składanie wniosków o dofinansowanie projektu przez jednostki organizacyjne JST nieposiadające osobowości prawnej

W przypadku jednostek organizacyjnych jednostek samorządu terytorialnego nieposiadających osobowości prawnej, którym powierzana będzie realizacja wniosku o dofinansowanie projektu albo które będą stroną umowy o dofinansowanie projektu na podstawie upoważnienia, pełnomocnictwa lub innego równoważnego dokumentu, w podsekcji A.5. wniosku o dofinansowanie projektu należy wskazać dane odnoszące się do właściwej jednostki organizacyjnej. Dane jednostki samorządu terytorialnego należy wskazać natomiast w podsekcji A.1. wniosku o dofinansowanie projektu. Przedmiotowe rozwiązanie ma na celu zwiększenie przejrzystości wniosku o dofinansowanie projektu i wyeliminowanie błędów w tym zakresie w stosunku do doświadczeń perspektywy 2007-2013.

Przed podpisaniem umowy o dofinansowanie projektu wymagane będą dokumenty potwierdzające formę i charakter prowadzonej działalności wraz z danymi osób upoważnionych do podejmowania decyzji wiążących w imieniu wnioskodawcy (np. uchwała właściwego organu jednostki samorządu terytorialnego). W przypadku składania wniosku o dofinansowanie projektu przez jednostkę organizacyjną JST wymóg ten zostanie spełniony przez przedstawienie dokumentu potwierdzającego wybór wójta/burmistrza/prezydenta miasta, starosty/wicestarosty oraz (w razie przekazania tego typu upoważnienia) dodatkowych dokumentów upoważniających kierownika jednostki podległej (np. dyrektora jednostki) lub inną osobę (np. kierownika projektu) do podejmowania czynności związanych ze złożeniem wniosku o dofinansowanie projektu oraz jego realizacją. Dokumenty te to:

- przed złożeniem wniosku o dofinansowanie projektu: wystarczające jest pełnomocnictwo/upoważnienie/inny równoważny dokument wójta/burmistrza/prezydenta lub też zarządu powiatu do złożenia wniosku o dofinansowanie projektu. Pełnomocnictwo/upoważnienie/inny równoważny dokument powinno/powinien zostać sporządzone/y przed złożeniem wniosku o dofinansowanie projektu. Pełnomocnictwo/upoważnienie/inny równoważny dokument nie jest składane/y wraz z wnioskiem o dofinansowanie projektu, jego przedłożenie wymagane jest przed podpisaniem umowy o dofinansowanie projektu.

Pełnomocnictwo/upoważnienie powinno wskazywać na:

- ✓ oznaczenie organu wydającego pełnomocnictwo/upoważnienie,
- ✓ datę sporządzenia pełnomocnictwa/upoważnienia,
- ✓ okres obowiązywania pełnomocnictwa/upoważnienia.

Pełnomocnictwo/upoważnienie winno zawierać oświadczenie, iż pełnomocnik upoważniony jest do:

- ✓ złożenia wniosku o dofinansowanie projektu (*podać tytuł projektu, nr konkursu, nazwę i nr działania/poddziałania*),
 - ✓ zawarcia z Wojewódzkim Urzędem Pracy w Toruniu umowy o dofinansowanie projektu (*podać tytuł projektu, nr konkursu, nazwę i nr działania/poddziałania*) w imieniu i na rzecz (*należy określić nazwę wnioskodawcy*),
 - ✓ składania (o ile dotyczy) w poszczególnych latach obowiązywania tej umowy wniosków o dofinansowanie projektu (*podać tytuł projektu, nr konkursu, nazwę i nr działania/poddziałania*),
 - ✓ składania wniosków o płatność,
 - ✓ złożenia protestu w imieniu wnioskodawcy (opcjonalnie),
 - ✓ dokonywania w formie pisemnych aneksów, zmian umowy o dofinansowanie projektu (*podać tytuł projektu, nr konkursu, nazwę i nr działania/poddziałania*),
 - ✓ potwierdzania kopii dokumentów związanych z realizacją projektu za zgodność z oryginałem,
 - ✓ składania wszelkich oświadczeń woli związanych z wykonywaniem umowy o dofinansowanie projektu i dokonywania innych czynności koniecznych do realizacji projektu.
- przed podpisaniem umowy o dofinansowanie projektu konieczne jest także przedłożenie uchwały rady gminy/rady powiatu o przystąpieniu do realizacji projektu.

Aby uchwała była prawidłowa, musi zawierać co najmniej następujące elementy:

- ✓ nr uchwały,
- ✓ oznaczenie organu wydającego,
- ✓ datę jej wydania,
- ✓ przytoczenie podstawy prawnej,
- ✓ wskazanie, w jakiej sprawie została podjęta ww. uchwała,
- ✓ rozstrzygnięcie – zwięzłe stanowisko, wraz z przyjęciem zobowiązania do pokrycia wkładu własnego (w formie i wysokości wskazanej we wniosku o dofinansowanie projektu złożonym po zakończeniu oceny formalno-merytorycznej),
- ✓ zgodę na przystąpienie/przyjęcie do realizacji projektu pod nazwą... (*należy wpisać tytuł projektu*) w ramach konkursu nr ... (*należy wpisać nr konkursu*) w ramach Działania/Poddziałania (*należy wpisać nr działania/poddziałania*),
- ✓ określenie, komu powierza się wykonanie uchwały,
- ✓ określenie terminu wejścia w życie.

W wyniku zaistnienia przyczyn obiektywnych (np. awaria systemu GWD) IP zastrzega sobie możliwość zmiany formy składania wniosku o dofinansowanie projektu przewidzianej w ogłoszeniu o konkursie lub wydłużenia terminu naboru wniosków o dofinansowanie projektu, podając ten fakt do publicznej wiadomości poprzez m.in. stronę internetową <http://wuptorun.praca.gov.pl>, www.rpo.kujawsko-pomorskie.pl oraz portal www.funduszeuropejskie.pl.

3.3 Wycofanie wniosku o dofinansowanie projektu z konkursu

W trakcie naboru wnioskodawca może wycofać w GWD wniosek, który został już złożony. Funkcjonalność może mieć zastosowanie w celu przywrócenia do edycji przypadkowo złożonego wniosku o dofinansowanie projektu lub w celu korekty zauważonych błędów.

Każdemu wnioskodawcy przysługuje również prawo do pisemnego wystąpienia do IP z oświadczeniem o wycofaniu złożonego przez siebie wniosku o dofinansowanie projektu z procedury wyboru projektów do dofinansowania na każdym jej etapie. Powyższe wystąpienie wnioskodawcy należy uznać za skuteczne zarówno na etapie badania wymogów formalnych i oczywistych omyłek wniosku o dofinansowanie projektu, jak i na etapie oceny formalno-merytorycznej. Procedura wycofania wniosku o dofinansowanie projektu polega na doręczeniu do IP przez wnioskodawcę pisma zawierającego oświadczenie o wycofaniu wniosku o dofinansowanie projektu.

W piśmie takim powinny być określone:

- numer i nazwa działania/poddziałania, w ramach którego ogłoszono konkurs;
- numer konkursu, w odpowiedzi na który został złożony wniosek o dofinansowanie projektu;
- dokładna nazwa wnioskodawcy, który złożył wniosek o dofinansowanie projektu;
- tytuł projektu.

IP po otrzymaniu ww. pisma od wnioskodawcy w terminie 5 dni roboczych od daty jego otrzymania wysyła pismo potwierdzające wycofanie złożonego wniosku o dofinansowanie projektu z konkursu lub z danego etapu konkursu oraz zmianę statusu wniosku o dofinansowanie projektu w GWD na „wycofany”.

3.4 Udostępnienie dokumentów związanych z oceną wniosku o dofinansowanie projektu

Każdemu wnioskodawcy przysługuje prawo pisemnego wystąpienia do IP o udostępnienie dokumentów związanych ze złożonym wnioskiem o dofinansowanie projektu, w tym kart weryfikacji projektu warunków formalnych i oczywistych omyłek oraz kart oceny projektu konkursowego. IP udostępnia ww. dokumenty zachowując zasadę anonimowości osób dokonujących weryfikacji warunków formalnych i oczywistych omyłek oraz oceny. IP zapewnia sprawne wykonanie woli wnioskodawcy w tym zakresie.

4 PROCEDURA I KRYTERIA WYBORU PROJEKTÓW

Procedura wyboru projektów składa się z weryfikacji warunków formalnych i oczywistych omyłek we wniosku o dofinansowanie projektu oraz następujących etapów:

- 1) oceny formalno-merytorycznej;
- 2) negocjacji.

4.1 Forma i sposób komunikacji w konkursie

Komunikacja między wnioskodawcą a IP prowadzona jest w formie pisemnej, tj. w formie dokumentu przekazanego drogą tradycyjną²³ albo przekazanego drogą elektroniczną za pośrednictwem e-maila (oznacza to, że IOK przekazuje wnioskodawcy informacje elektronicznie, przysyłając ich skan/y na wskazany adres e-mail, a wnioskodawca odpowiada elektronicznie, przysyłając skan/y odpowiedzi na adres e-mail wskazany w elektronicznej informacji IOK albo dostarczając do IP WUP pisemną/e odpowiedź/dzi podpisaną/e przez osoby uprawnione do reprezentowania wnioskodawcy, w wyznaczonym przez IOK terminie).

Każdorazowo forma komunikacji wskazana jest w opisie danego etapu procedury w Regulaminie konkursu oraz Regulaminie pracy KOP-

²³ tj. przekazanie informacji w postaci: dokumentu papierowego **osobiście lub przez postańca, poprzez nadanie w polskiej placówce pocztowej**, za pomocą ePUAP.

Wyłącznie drogą elektroniczną wysyłane są:

1. Informacje o konieczności uzupełnienia/poprawy braków w zakresie warunków formalnych/oczywistych omyłek we wniosku o dofinansowanie projektu,
2. W przypadku negocjacji pisemnych – ustalenia prowadzone w toku negocjacji, w tym informacje o terminie na zakończenie procesu negocjacji.
3. Informacje o zakwalifikowaniu wniosku o dofinansowanie projektu do etapu negocjacji wraz ze stanowiskiem negocjacyjnym²⁴,
4. Informacje o terminie na zakończenie procesu negocjacji – w protokole z negocjacji ustnych (na uzasadniony wniosek wnioskodawcy termin może zostać wydłużony – wówczas informacja o terminie na zakończenie procesu negocjacji jest wysyłana drogą elektroniczną).

Drogą tradycyjną przekazywane są:

1. Informacje o zakwalifikowaniu wniosku o dofinansowanie projektu do etapu negocjacji wraz ze stanowiskiem negocjacyjnym²⁵,
2. Informacje o pozostawieniu wniosku o dofinansowanie projektu bez rozpatrzenia,
3. Informacje o pozytywnej ocenie projektu i możliwości przyjęcia do realizacji.
4. Informacje o negatywnej ocenie projektu.

Wnioskodawca w sekcji F wniosku o dofinansowanie projektu składa oświadczenie dotyczące świadomości skutków niezachowania wskazanej formy komunikacji o następującej treści:

Jestem świadomy, że w przypadku:

1. przekazania drogą elektroniczną wezwania do uzupełnienia braków w zakresie warunków formalnych oraz poprawy oczywistych omyłek, termin wskazany w Regulaminie konkursu wyznaczony na uzupełnienie warunków formalnych lub poprawienie oczywistych omyłek we wniosku o dofinansowanie projektu będzie liczony od dnia następującego po dniu wysłania wezwania, a **brak uzupełnienia braków w zakresie warunków formalnych lub poprawienia oczywistych omyłek we wniosku o dofinansowanie projektu w wyznaczonym terminie będzie skutkowało pozostawieniem wniosku o dofinansowanie projektu bez rozpatrzenia;**
2. przekazania drogą tradycyjną albo elektroniczną²⁶ informacji o zakwalifikowaniu projektu do etapu negocjacji, termin wyznaczony przez KOP na podjęcie negocjacji będzie liczony od dnia doręczenia informacji albo od dnia następującego po dniu wysłania informacji²⁷, a **brak podjęcia negocjacji projektu w formie określonej w informacji w ostatecznym terminie wyznaczonym przez KOP będzie skutkowało negatywną oceną kryterium negocjacyjnego;**
3. wskazania w protokole z negocjacji ustnych/przekazania drogą elektroniczną informacji o terminie na zakończenie procesu negocjacji, termin wyznaczony przez KOP będzie liczony od dnia podpisania protokołu z negocjacji ustnych/dnia następującego po dniu wysłania wezwania, a **brak złożenia wniosku o dofinansowanie projektu w wersji elektronicznej i papierowej o tożsamej sumie kontrolnej w ostatecznym terminie wyznaczonym przez KOP będzie skutkowało negatywną oceną kryterium negocjacyjnego;**
4. przekazania drogą tradycyjną informacji o pozytywnej ocenie projektu i możliwości przyjęcia do realizacji, termin wyznaczony na dokonanie wymaganych czynności i dostarczenie wymaganych dokumentów będzie liczony od dnia doręczenia informacji,

²⁴ Informacje o zakwalifikowaniu wniosku o dofinansowanie projektu do etapu negocjacji wraz ze stanowiskiem negocjacyjnym mogą zostać przekazane drogą tradycyjną bądź drogą elektroniczną. IP zastrzega sobie prawo do wyboru formy przekazania informacji na etapie sporządzania regulaminu konkursu.

²⁵ Informacje o zakwalifikowaniu wniosku o dofinansowanie projektu do etapu negocjacji wraz ze stanowiskiem negocjacyjnym mogą zostać przekazane drogą tradycyjną bądź drogą elektroniczną. IP zastrzega sobie prawo do wyboru formy przekazania informacji na etapie sporządzania regulaminu konkursu.

²⁶ Informacje o zakwalifikowaniu wniosku o dofinansowanie projektu do etapu negocjacji wraz ze stanowiskiem negocjacyjnym mogą zostać przekazane drogą tradycyjną bądź drogą elektroniczną. IP zastrzega sobie prawo do wyboru formy przekazania informacji na etapie sporządzania regulaminu konkursu.

²⁷ W zależności od wybranego sposobu komunikacji. Odpowiedź na stanowisko negocjacyjne złożone wyłącznie drogą elektroniczną podpisane przez osoby uprawnione uznawane jest za podjęcie negocjacji przez wnioskodawcę.

a **brak dokonania wymaganych czynności lub dostarczenia wymaganych dokumentów w formie określonej w informacji w ostatecznym terminie będzie skutkowało niezawarciem umowy o dofinansowanie projektu z wnioskodawcą.**

W związku z powyższym należy pamiętać o wpisaniu aktualnego i prawidłowego adresu e-mail w podsekcji A.1 lub A.2 oraz A.4 wniosku o dofinansowanie projektu.

4.2 Weryfikacja warunków formalnych i oczywistych omyłek

Przed rozpoczęciem oceny formalno-merytorycznej projektu IP dokonuje weryfikacji warunków formalnych i oczywistych omyłek wniosku o dofinansowanie projektu, która obejmuje uzupełnienie braków w zakresie warunków formalnych oraz poprawę oczywistych omyłek, o której stanowi art. 43 ustawy wdrożeniowej.

Weryfikacja warunków formalnych i oczywistych omyłek nie jest etapem oceny wniosku o dofinansowanie projektu i jest przeprowadzana przez dwóch pracowników IP na podstawie *Karty weryfikacji warunków formalnych i oczywistych omyłek*, stanowiącej załącznik nr ... do Regulaminu konkursu. Weryfikacja warunków formalnych i oczywistych omyłek trwa nie dłużej niż 15 dni roboczych od zakończenia naboru wniosków o dofinansowanie projektu.

Warunki formalne to warunki odnoszące się do kompletności, formy oraz terminu złożenia wniosku o dofinansowanie projektu, których weryfikacja odbywa się przez stwierdzenie spełnienia albo niespełnienia danego warunku. W ramach mniejszego konkursu warunki formalne to:

- ...
- ...
- ...

Przez oczywistą omyłkę należy rozumieć ewidentny błąd, łatwo zauważalny, niewymagający dodatkowych obliczeń czy ustaleń i jest wynikiem np. niewłaściwego (wbrew zamierzeniu wnioskodawcy) użycia wyrazu, widocznej mylnej pisowni, niedokładności redakcyjnej, przeoczenia czy też opuszczenia jakiegoś wyrazu lub wyrazów, numerów, liczb. Ustalenie, czy doszło do oczywistej omyłki, następuje każdorazowo w ramach indywidualnej sprawy i w oparciu o związane z nią i złożone w odpowiedzi na konkurs dokumenty.

W przypadku stwierdzenia we wniosku o dofinansowanie projektu braków w zakresie warunków formalnych wnioskodawca wzywany jest do uzupełnienia wniosku o dofinansowanie projektu w terminie 7 dni roboczych od dnia doręczenia pisma albo od dnia następującego po dniu wysłania wezwania przekazanego drogą elektroniczną²⁸ pod rygorem pozostawienia wniosku o dofinansowanie projektu bez rozpatrzenia. Powyższe nie dotyczy złożenia wniosku o dofinansowanie projektu po terminie wskazanym w ogłoszeniu o konkursie – w takiej sytuacji ww. wniosek pozostawia się bez rozpatrzenia.

W przypadku stwierdzenia we wniosku o dofinansowanie projektu oczywistej omyłki pracownik IOK poprawia omyłkę z urzędu, informując o tym wnioskodawcę albo wzywa wnioskodawcę do jej poprawienia w terminie 7 dni roboczych od dnia doręczenia pisma albo od dnia następującego po dniu wysłania wezwania przekazanego drogą elektroniczną²⁹ pod rygorem pozostawienia wniosku bez rozpatrzenia pod warunkiem, że oczywista omyłka uniemożliwia ocenę projektu.

Nieuzupełnienie braków w zakresie warunków formalnych lub niepoprawienie oczywistej omyłki przez wnioskodawcę na wezwanie właściwej instytucji, w myśl art. 43 ust. 1 i 2 ustawy wdrożeniowej, skutkuje pozostawieniem wniosku o dofinansowanie projektu bez rozpatrzenia, bez możliwości

²⁸ W zależności od formy komunikacji należy wskazać właściwy termin.

²⁹ W zależności od formy komunikacji należy wskazać właściwy termin.

wniesienia protestu. Taki sam skutek będzie miało uzupełnienie wniosku niezgodnie z wezwaniem, w tym z uchybieniem wyznaczonego terminu. Konsekwencją pozostawienia wniosku bez rozpatrzenia jest niedopuszczenie projektu do oceny lub dalszej oceny.

Ww. zasady weryfikacji warunków formalnych i oczywistych omyłek mają również zastosowanie w przypadku zaistnienia braków w zakresie warunków formalnych lub oczywistych omyłek we wniosku o dofinansowanie projektu na etapie oceny formalno-merytorycznej albo na etapie negocjacji, z zastrzeżeniem, że wezwanie do uzupełnienia braków w zakresie warunków formalnych lub poprawienia oczywistych omyłek skutkuje wstrzymaniem oceny odpowiednio na etapie oceny formalno-merytorycznej lub etapie negocjacji na czas niezbędny do uzupełnienia/poprawy przez Wnioskodawcę warunków formalnych lub oczywistych omyłek. Ww. wstrzymanie oceny nie ma miejsca w sytuacji, w której właściwa instytucja dokona poprawy oczywistych omyłek z urzędu albo gdy ww. braki w zakresie warunków formalnych lub oczywiste omyłki nie uniemożliwiają dokonywania dalszej oceny projektu.

Jeśli oczywista omyłka lub brak formalny umożliwia Członkom KOP dalszą ocenę projektu, Wnioskodawca wezwany zostanie do uzupełnienia/poprawienia braku formalnego lub oczywistej omyłki przez KOP na dalszym etapie oceny pod rygorem pozostawienia wniosku o dofinansowanie projektu bez rozpatrzenia.

O pozostawieniu wniosku o dofinansowanie projektu bez rozpatrzenia IP informuje wnioskodawcę pisemnie, natomiast wniosek o dofinansowanie projektu zostaje zarchiwizowany.

Wniosek o dofinansowanie projektu zweryfikowany pozytywnie pod względem spełniania warunków formalnych i oczywistych omyłek przekazywany jest do oceny, bez konieczności informowania o tym pisemnie wnioskodawcy. Zmiana statusu wniosku o dofinansowanie projektu na „w trakcie oceny” widoczna będzie dla wnioskodawcy w GWD.

UWAGA: Do skorygowanego wniosku o dofinansowanie projektu (o zmienionej sumie kontrolnej), wnioskodawca obligacyjnie dołącza oświadczenie dotyczące wprowadzanych zmian do wniosku o dofinansowanie projektu – Załącznik nr do *Regulaminu konkursu*.

4.3 Ocena formalno-merytoryczna i negocjacje

Etap oceny formalno-merytorycznej składa się z oceny:

- a. kryteriów ogólnych formalnych, ogólnych horyzontalnych, szczegółowych dostępu;
- b. kryteriów ogólnych merytorycznych oraz szczegółowych premiujących.

Szczegółowy opis przebiegu oceny formalno-merytorycznej został zawarty w Regulaminie pracy KOP stanowiącym załącznik nr ... do niniejszego Regulaminu.

Negocjacje to proces uzyskiwania informacji i wyjaśnień od wnioskodawców lub poprawiania/uzupełniania projektu w oparciu o uwagi dotyczące spełniania kryteriów, dla których przewidziano taką możliwość, zgodnie z art. 45 ust. 3 ustawy wdrożeniowej. Szczegółowy opis przebiegu etapu negocjacji zawarty jest w Regulaminie pracy KOP, stanowiącym załącznik nr ... do Regulaminu konkursu.

W przypadku negatywnej oceny projektu, o której mowa w art. 53 ust. 2 ustawy wdrożeniowej, wnioskodawcy przysługuje prawo wniesienia protestu zgodnie z art. 53 ust. 1 ww. ustawy, w celu ponownego sprawdzenia złożonego wniosku w zakresie spełnienia kryteriów wyboru projektów. Szczegółowy opis procedury odwoławczej zawarty został w dokumencie Procedura odwoławcza RPO WK-P z IP stanowiącym załącznik do niniejszego Regulaminu.

4.3.1 Kryteria wyboru projektów

Wykaz kryteriów obowiązujących w ramach danego konkursu wraz z definicjami oraz opisem znaczenia zawiera również dokument Plan Działania na rok w ramach Regionalnego Programu Operacyjnego na lata 2014-2020 stanowiący załącznik do Uchwały Nr Komitetu Monitorującego RPO WK-P 2014-2020 z r.

Kryteria ogólne i kryterium negocjacyjne

.....

Kryteria szczegółowe

.....

4.4 Rozstrzygnięcie konkursu

Po zakończeniu oceny formalno-merytorycznej oraz negocjacji, sporządzana jest lista wszystkich ocenionych projektów, o której mowa w art. 45 ust. 6 Ustawy wdrożeniowej, podlegająca zatwierdzeniu przez Dyrektora Wojewódzkiego Urzędu Pracy w Toruniu, co stanowi rozstrzygnięcie konkursu.

Wnioskodawca, którego wniosek o dofinansowanie projektu został negatywnie oceniony na etapie oceny formalno-merytorycznej lub negocjacji, jest niezwłocznie pisemnie informowany o wyniku oceny z uzasadnieniem oraz wskazaniem, które kryteria nie zostały spełnione. Takiemu wnioskodawcy przysługuje prawo wniesienia środka odwoławczego w postaci protestu w trybie i na zasadach określonych w rozdziale 15 Ustawy wdrożeniowej. Szczegółowe zasady, tryb i terminy zaskarżania wyników oceny i wyboru projektów do dofinansowania składanych w ramach RPO WK-P 2014-2020 zawiera Procedura odwoławcza RPO WK-P 2014-2020 z IP stanowiąca załącznik ... do Regulaminu konkursu.

Informacja o projektach wybranych do dofinansowania jest upubliczniana, nie później niż w ciągu 7 dni od dnia rozstrzygnięcia konkursu, w formie listy projektów wybranych do dofinansowania oraz projektów, które spełniły obligatoryjne kryteria, w tym uzyskały wymaganą liczbę punktów, ale z uwagi na wyczerpanie kwoty przeznaczonej na dofinansowanie projektów w konkursie nie uzyskały dofinansowania, która jest zamieszczana na stronie internetowej www.rpo.kujawsko-pomorskie.pl, <http://wuptorun.praca.gov.pl> oraz na portalu www.funduszeuropejskie.gov.pl. W przypadku zmiany listy IP zamieszcza na niej dodatkowe informacje dotyczące m.in. podstawy przyznania dofinansowania innej niż w wyniku rozstrzygnięcia konkursu w terminie 7 dni od daty dokonania zmiany na liście.

Zgodnie z art. 46 ust. 2 ustawy wdrożeniowej IP dopuszcza możliwość zwiększenia kwoty przeznaczonej na dofinansowanie projektów w konkursie, co zostało opisane w Podrozdziale 1.5 Regulaminu konkursu.

IP może wybrać do dofinansowania projekty zamieszczone na liście projektów wybranych do dofinansowania, które uzyskały wymaganą liczbę punktów, lecz ze względu na wyczerpanie pierwotnej kwoty przeznaczonej na dofinansowanie w konkursie, nie zostały wybrane do dofinansowania w wyniku rozstrzygnięcia konkursu. Przesłanką wybrania projektu do dofinansowania może być:

1) dostępność alokacji przeznaczonej na konkurs spowodowana w szczególności:

- a) odmową podpisania umowy o dofinansowanie projektu przez wnioskodawcę, którego projekt został wybrany do dofinansowania w ramach konkursu;
 - b) odmową podpisania umowy o dofinansowanie projektu przez IP;
 - c) powstaniem oszczędności przy realizacji projektów wybranych do dofinansowania w ramach konkursu;
 - d) rozwiązaniem umowy o dofinansowanie dla projektu wybranego do dofinansowania w ramach konkursu;
- 2) zwiększenie alokacji na konkurs, co może w szczególności poprzedzać:
- a) wcześniejsza realokacja środków w ramach działań lub poddziałań w programie operacyjnym;
 - b) powstanie oszczędności w ramach tego samego działania lub poddziałania przy realizacji projektów innych niż wskazane na liście projektów wybranych do dofinansowania;
 - c) rozwiązanie umowy o dofinansowanie w ramach tego samego działania lub poddziałania dla projektu innego niż wskazany na liście projektów wybranych do dofinansowania;
 - d) uzyskanie takiej samej liczby punktów przez więcej niż jeden projekt (w sytuacji gdy w ramach dostępnej alokacji dofinansowanie może uzyskać tylko jeden z takich wniosków);
 - e) sytuacja, w której na skutek rozstrzygnięcia protestu albo orzeczenia sądu administracyjnego projekt został skierowany do dofinansowania.

Wybór projektów do dofinansowania może nastąpić poprzez etapową aktualizację i zatwierdzanie listy, o której mowa w art. 45 ust. 6 Ustawy wdrożeniowej:

- a. przed rozstrzygnięciem konkursu, w przypadku gdy suma wartości dofinansowania projektów skierowanych do etapu negocjacji nie przekracza kwoty przeznaczonej na dofinansowanie projektów w konkursie³⁰, w tym w następstwie jej zwiększenia w trakcie prac KOP;
- b. po rozstrzygnięciu konkursu, w przypadku zwiększenia kwoty przeznaczonej na dofinansowanie projektów do kwoty pozwalającej na dofinansowanie większej liczby projektów, które spełniają obligatoryjne kryteria, w tym uzyskały wymaganą liczbę punktów – negocjacje/wybór do dofinansowania są/jest prowadzone/y z uwzględnieniem kolejności zamieszczenia projektów na ww. liście.

Oznacza to, że w przypadku tej części projektów, co do których etap negocjacji został zakończony pozytywnie, IP może zatwierdzić lub zaktualizować listę o kolejne projekty wybrane do dofinansowania, a następnie podpisać umowy o dofinansowanie tych projektów. Sytuacja taka może mieć miejsce przed zakończeniem etapu negocjacji wszystkich projektów (tzw. częściowe rozstrzygnięcie).

5. UMOWA O DOFINANSOWANIE PROJEKTU

5.1 Informacje ogólne

Podstawą zobowiązania wnioskodawcy do realizacji projektu jest **umowa o dofinansowanie projektu**, której załącznikiem jest zatwierdzony wniosek o dofinansowanie projektu złożony w odpowiedzi na konkurs i wybrany do realizacji. Wzory umów o dofinansowanie projektu, stanowią załącznik nr i do *Regulaminu konkursu*. IP zastrzega sobie prawo do zmiany ww. wzorów.

Podpisując umowę o dofinansowanie projektu, ubiegający się o dofinansowanie zobowiązuje się realizować projekt zgodnie z zasadami określonymi w *Szczegółowym Opisie Osi Priorytetowych*

³⁰ Kwota przeznaczona na dofinansowanie projektów jest pomniejszana o ostateczną wartość wnioskowanego dofinansowania projektów, które spełniły obligatoryjne kryteria, w tym uzyskały wymaganą liczbę punktów, bez konieczności skierowania do etapu negocjacji.

RPO WK-P 2014-2020, Regulaminie konkursu, umowie o dofinansowanie projektu oraz właściwymi przepisami prawa wspólnotowego i krajowego.

Zawarcie umowy o dofinansowanie projektu możliwe jest w siedzibie IP lub w formie korespondencyjnej. Wybór sposobu zawierania umowy o dofinansowanie projektu należy do wnioskodawcy. Po podpisaniu umowy o dofinansowanie projektu wnioskodawca staje się beneficjentem.

W przypadku projektu partnerskiego umowa o dofinansowanie projektu jest zawierana z partnerem wiodącym (liderem), będącym beneficjentem, odpowiedzialnym za przygotowanie i realizację projektu.

IP nie dopuszcza, aby stroną umowy o dofinansowanie projektu stanowiła jednostka organizacyjna JST będąca realizatorem projektu.

Po zakończeniu etapu negocjacji i przed zawarciem umowy o dofinansowanie projektu, na wniosek wnioskodawcy lub IP, możliwe jest dokonanie zmian we wniosku o dofinansowanie projektu o charakterze technicznym niewpływających na ocenę projektu, a niezbędnych do zawarcia umowy o dofinansowanie projektu w prawidłowy sposób (np. zmiany dotyczące realizatorów projektu w podsekcji A.5., zmiana danych osób prawnie upoważnionych do podpisania wniosku/umowy o dofinansowanie projektu w podsekcji A.3., aktualizacja danych wnioskodawcy w podsekcji A.1. itp.).

5.2 Dokumenty wymagane do podpisania umowy o dofinansowanie projektu

Jeśli wnioskodawca otrzymał pismo informujące o możliwości przyjęcia wniosku o dofinansowanie projektu do realizacji, składa w terminie 5 dni roboczych od otrzymania informacji w tej sprawie wszystkie wymagane do podpisania umowy o dofinansowanie projektu dokumenty. Niezłożenie dokumentacji w ww. terminie (bez uprzedniej zgody IP) oznacza rezygnację z ubiegania się o dofinansowanie. IP może odstąpić od podpisania umowy o dofinansowanie projektu z wnioskodawcą. IP wymaga dostarczenia następujących dokumentów (o ile dotyczy):

1.....

IP może wymagać od wnioskodawcy złożenia także innych niewymienionych wyżej dokumentów, jeżeli są niezbędne do ustalenia stanu faktycznego i prawnego związanego z aplikowaniem o środki z RPO WK-P 2014-2020.

Wskazane poniżej załączniki stanowią podstawową listę dokumentów, co oznacza, że IP dostosowuje zakres ww. załączników na etapie wezwania do złożenia dokumentów niezbędnych do podpisania umowy o dofinansowanie projektu, stosownie do specyfiki danego naboru lub projektu, z uwzględnieniem art. 50a ustawy wdrożeniowej.

Kserokopie dokumentów poświadczą/ją za zgodność z oryginałem³¹ osoba/y wskazana/e w podsekcji A.3 wniosku o dofinansowanie projektu oraz (o ile dotyczy) w podsekcji A.6. w polu 13 wniosku o dofinansowanie projektu umocowane do podpisania umowy o dofinansowanie projektu.

³¹ W każdym przypadku, w którym jest mowa o kopii potwierdzonej za zgodność z oryginałem należy przez to rozumieć:

1) kopię zawierającą klauzulę „za zgodność z oryginałem” umieszczoną na każdej stronie poświadczoną własnoręcznym podpisem przez osobę/y wskazaną/e w podsekcji A.3. wniosku oraz w podsekcji A.6. w polu 13 wniosku (o ile dotyczy) oraz opatrzoną aktualną datą i pieczęcią firmową lub

Brak zgodności treści załączników z informacjami przekazanymi we wniosku o dofinansowanie projektu skutkuje niezawarciem umowy o dofinansowanie projektu z wnioskodawcą.

5.3 Zabezpieczenie prawidłowej realizacji umowy o dofinansowanie projektu

Pierwsza transza dofinansowania jest przekazywana w wysokości określonej w pierwszym wniosku o płatność, pod warunkiem wniesienia prawidłowo ustanowionego zabezpieczenia.

Forma wniesienia zabezpieczenia i jego rodzaj są ustalane pomiędzy IP a Beneficjentem na etapie podpisania umowy o dofinansowanie projektu.

W przypadku przekazania beneficjentowi dofinansowania w formie zaliczki, gdy wartość dofinansowania w formie zaliczki nie przekracza 10 mln zł lub gdy Beneficjent jest podmiotem świadczącym usługi publiczne lub usługi w ogólnym interesie gospodarczym, o którym mowa w art. 93 i art. 106 ust. 2 Traktatu o funkcjonowaniu Unii Europejskiej (Dz. U. UE C 326 z dnia 26 października 2012 r., s. 47 wersja skonsolidowana) lub jest instytutem badawczym w rozumieniu ustawy z dnia 30 kwietnia 2010 r. o instytutach badawczych, zabezpieczeniem prawidłowej realizacji umowy o dofinansowanie projektu jest złożony przez beneficjenta weksel *in blanco* wraz z deklaracją wekslową.

Przyjmowanie i weryfikacja weksla *in blanco*:

1. Weksel wraz z deklaracją, stanowiący zabezpieczenie prawidłowej realizacji umowy oraz inne dokumenty jeżeli są wymagane, powinny zostać wniesione do Wojewódzkiego Urzędu Pracy w Toruniu w terminie nieprzekraczającym 15 dni roboczych od momentu podpisania umowy o dofinansowanie projektu.
2. IP dopuszcza wniesienie weksla wraz z wymaganymi dokumentami osobiście przez Beneficjenta lub osobę/y upoważnioną/e w siedzibie WUP w Toruniu lub drogą korespondencyjną (pocztą za potwierdzeniem odbioru). W przypadku korespondencyjnej formy wniesienia zabezpieczenia autentyczność podpisu/ów powinna być potwierdzona aktem notarialnym lub notarialnym poświadczeniem podpisu.
3. Do wystawienia weksla *in blanco* umocowane są osoby, które w świetle ustawy, dokumentu założycielskiego i/lub odpisu z odpowiedniego rejestru (np. Krajowego Rejestru Sądowego) są uprawnione do składania oświadczeń woli w imieniu podmiotu, który reprezentują, w zakresie zarządu mieniem i/lub zaciągania zobowiązań majątkowych.
4. W przypadku podpisu weksla przez osobę/y inne niż ww., konieczne jest otrzymanie pełnomocnictwa szczególnego do wystawienia weksla na rzecz Wojewódzkiego Urzędu Pracy w Toruniu podpisanego przez osobę/y, o których mowa w pkt. 3 i wystawionego przed datą wystawienia weksla (dokument pełnomocnictwa powinien być opatrzony datą wystawienia, czytelnym podpisem mocodawcy, wymieniać szczegółowo jego dane personalne lub rejestrowe, gdy jest to przedsiębiorca wpisany do odpowiedniego rejestru lub ewidencji oraz dane pełnomocnika, np. nr PESEL).
5. Pracownik Wojewódzkiego Urzędu Pracy w Toruniu dokona na bieżąco weryfikacji wszystkich składanych dokumentów. W przypadku nieprawidłowego wypełnienia i/lub złożenia dokumentów niekompletnych zostaną one zwrócone beneficjentowi, zobowiązując go do uzupełnienia w wyznaczonym terminie.

Wymagania dotyczące poprawności składanych dokumentów dla zabezpieczenia prawidłowej realizacji umowy o dofinansowanie projektu.

2) umieszczenie na pierwszej stronie kopii dokumentu klauzuli „za zgodność z oryginałem od strony ... do strony.....” opatrzonej podpisem przez osobę/y wskazaną/e w podsekcji A.3. wniosku oraz w podsekcji A.6. w polu 13 wniosku (o ile dotyczy) oraz aktualną datą i pieczęcią firmową.

Forma prawna	Weksel -wymagania formalne	Deklaracja wekslowa - wymagania formalne ³²	Pozostałe dokumenty ³³
osoba fizyczna	- podpis właściciela, - podpis współmałżonka (jeżeli nie ma rozdzielności majątkowej).	- podpis właściciela, - podpis współmałżonka (jeżeli nie ma rozdzielności majątkowej). Wzór deklaracji wystawcy weksla „in blanco” dla osób fizycznych prowadzących działalność gospodarczą.	1. Aktualne ³⁴ zaświadczenie o wpisie do ewidencji działalności gospodarczej/oświatowej bądź jego kserokopia poświadczona za zgodność z oryginałem ³⁵ . 2. W zależności od stanu faktycznego niżej wymienione dokumenty: - kserokopia aktu notarialnego o rozdzielności majątkowej (jeśli taka istnieje) bądź, - oświadczenie o wyrażeniu zgody na zaciągnięcie zobowiązania przez współmałżonka (jeśli nie istnieje jego podpis na wekslu) potwierdzone przez notariusza lub podpisane w obecności pracownika IOK, - oświadczenie o nie pozostawianiu
spółka cywilna	- podpisy wszystkich wspólników, - podpisy współmałżonków (jeżeli nie ma rozdzielności majątkowej).	- podpisy wszystkich wspólników, - pieczęć spółki cywilnej, - podpisy współmałżonków (jeżeli nie ma rozdzielności majątkowej). Wzór deklaracji wystawcy weksla „in blanco” dla osób fizycznych prowadzących działalność gospodarczą.	1. Aktualne zaświadczenie o wpisie każdego ze wspólników do ewidencji działalności gospodarczej bądź ich kserokopie poświadczone za zgodność z oryginałem. 2. Kserokopia umowy spółki potwierdzone za zgodność z oryginałem. 3. Dla każdego ze wspólników w zależności od stanu faktycznego niżej wymienione dokumenty: - kserokopia aktu notarialnego o rozdzielności majątkowej (jeśli taka istnieje) bądź, - oświadczenie o wyrażeniu zgody na zaciągnięcie zobowiązania przez współmałżonka (jeśli nie istnieje jego podpis na wekslu) potwierdzone notarialnie, - oświadczenie o nie pozostawianiu w związku małżeńskim.

³² Formularz deklaracji wekslowej należy w całości (z wyjątkiem podpisów) wypełnić elektronicznie.

³³ Zaświadczenia lub oświadczenia na potwierdzenie faktów lub stanu prawnego, które są możliwe do ustalenia przez IP na podstawie rejestrów publicznych posiadanych przez inne podmioty publiczne, do których IP ma dostęp w drodze elektronicznej na zasadach określonych w przepisach *Ustawy z dnia 17 lutego 2005 r. o informatyzacji działalności podmiotów realizujących zadania publiczne*, nie są obligatoryjne do złożenia przez wnioskodawcę.

³⁴ Aktualne tzn. wydane w ciągu ostatnich 3 m-cy. Jeżeli zaświadczenie o wpisie do ewidencji działalności gospodarczej/odpis z rejestru KRS złożone na etapie podpisywania umowy nie utraciło swojej ważności uznaje się je za złożone.

³⁵ Wszystkie dokumenty złożone w postaci kserokopii powinny być potwierdzone za zgodność z oryginałem na każdej stronie przez osobę upoważnioną do reprezentacji podmiotu.

spółka jawna, spółka partnerska, spółka komandytowa, spółka komandytowo - akcyjna	- podpisy osób upoważnionych do reprezentowania zgodnie z KRS, - pieczętka firmy.	-podpisy osób upoważnionych do reprezentowania zgodnie z KRS, -pieczętka firmy. Wzór deklaracji wystawcy weksla „in blanco” dla osób prawnych.	Odpis aktualny z rejestru przedsiębiorców w Krajowym Rejestrze Sądowym (KRS) lub jego kserokopia poświadczona za zgodność z oryginałem.
sp. z o. o. lub S.A.	- podpisy osób upoważnionych do reprezentowania zgodnie z KRS, - pieczętka firmy.	- podpisy osób upoważnionych do reprezentowania zgodnie z KRS, - pieczętka firmy. Wzór deklaracji wystawcy weksla „in blanco” dla osób prawnych.	Odpis aktualny z rejestru przedsiębiorców w KRS lub jego kserokopia poświadczona za zgodność z oryginałem. Uchwała wspólników w związku z zapisami art. 230 ksh.
przedsiębiorstwo państwowe lub instytuty badawcze	- podpis osób uprawnionych do reprezentowania zgodnie z KRS, - pieczętka firmy.	- podpis osób uprawnionych do reprezentowania zgodnie z KRS, - pieczętka firmy. Wzór deklaracji wystawcy weksla „in blanco” dla osób prawnych.	Odpis aktualny z rejestru przedsiębiorców w KRS lub jego kserokopia poświadczona za zgodność z oryginałem.
fundacja, stowarzyszenie	- podpis osób upoważnionych do reprezentowania zgodnie z KRS, - pieczętka fundacji, stowarzyszenia.	- podpis osób upoważnionych do reprezentowania zgodnie z KRS, - pieczętka fundacji, stowarzyszenia. Wzór deklaracji wystawcy weksla „in blanco” dla osób prawnych.	Odpis aktualny z rejestru stowarzyszeń, innych organizacji społecznych i zawodowych, fundacji w KRS, a jeżeli prowadzi działalność gospodarczą – odpis aktualny z rejestru przedsiębiorców lub ich kserokopie poświadczone za zgodność z oryginałem.
spółdzielnia	- podpisy osób upoważnionych do reprezentacji zgodnie z KRS, - pieczętka spółdzielni.	- podpisy osób upoważnionych do reprezentacji zgodnie z KRS, - pieczętka spółdzielni. Wzór deklaracji wystawcy weksla „in blanco” dla osób prawnych.	Odpis aktualny z rejestru przedsiębiorców w KRS lub jego kserokopia poświadczona za zgodność z oryginałem.

W przypadku przekazania dofinansowania w formie zaliczki, gdy wartość dofinansowania w formie zaliczki przekracza 10 000 000 zł, Beneficjent składa zabezpieczenie w wysokości co najmniej równoważności najwyższej transzy zaliczki wynikającej z Umowy w jednej albo kilku z form wskazanych w § 5 ust. 3 rozporządzenia w sprawie zaliczek. Na pisemny wniosek Beneficjenta otrzymującego dofinansowanie w formie zaliczki w wysokości nie przekraczającej 10 mln zł, zabezpieczenie może być ustanowione w formie określonej powyżej, z zastrzeżeniem § 5 ust. 4 i 6 rozporządzenia w sprawie zaliczek.

Zabezpieczenie prawidłowej realizacji projektu powinno pokrywać okres realizacji projektu oraz jego ostatecznego rozliczenia w poświadczeniu i deklaracji wydatków IP.

W praktyce zabezpieczenia mogą być ustanawiane bezterminowo, np. w formie weksla in blanco wraz z deklaracją wekslową.

Zwrot dokumentu stanowiącego zabezpieczenie umowy o dofinansowanie projektu następuje na pisemny wniosek beneficjenta po ostatecznym rozliczeniu umowy o dofinansowanie projektu, jednak nie wcześniej niż po:

1. zatwierdzeniu końcowego wniosku o płatność;
2. zwrocie środków niewykorzystanych przez beneficjenta – jeśli dotyczy.

W przypadku wszczęcia postępowania administracyjnego w celu wydania decyzji o zwrocie środków na podstawie przepisów o finansach publicznych lub postępowania sądowo-administracyjnego w wyniku zaskarżenia takiej decyzji, lub w przypadku prowadzenia egzekucji administracyjnej zwrot dokumentu stanowiącego zabezpieczenie umowy o dofinansowanie projektu może nastąpić po zakończeniu postępowania i, jeśli takie było jego ustalenie, odzyskaniu środków wraz z odsetkami.

W przypadku, gdy wniosek o dofinansowanie projektu przewiduje trwałość projektu lub rezultatów, zwrot dokumentu stanowiącego zabezpieczenie następuje po upływie okresu trwałości.

W przypadku niewystąpienia przez beneficjenta z wnioskiem o zwrot zabezpieczenia, zabezpieczenie zostanie komisyjnie zniszczone.

6. ZAŁĄCZNIKI

załącznik nr 1	Wzór wniosku o dofinansowanie projektu w ramach Regionalnego Programu Operacyjnego Województwa Kujawsko-Pomorskiego na lata 2014-2020 – EFS.
załącznik nr 2	Instrukcja wypełniania wniosku o dofinansowanie projektu w ramach części RPO WK-P na lata 2014-2020 współfinansowanej z EFS.
załącznik nr 3	Instrukcja użytkownika GWD dla wnioskodawców.
załącznik nr 4	Regulamin użytkownika GWD.
załącznik nr 5	Wytyczne w zakresie kwalifikowalności wydatków w ramach Europejskiego Funduszu Rozwoju Regionalnego, Europejskiego Funduszu Społecznego oraz Funduszu Spójności na lata 2014-2020.
załącznik nr 6	Karta weryfikacji warunków formalnych i oczywistych omyłek.
załącznik nr 7	Karta oceny formalno-merytorycznej wniosku o dofinansowanie projektu konkursowego.
załącznik nr 8	Karta weryfikacji projektu konkursowego po negocjacjach.
załącznik nr 9	Wzór umowy o dofinansowanie projektu w ramach RPO WK-P na lata 2014-2020 wraz z załącznikami.
załącznik nr 10	Wzór umowy o dofinansowanie projektu w ramach RPO WK-P na lata 2014-2020 wraz z załącznikami (kwoty ryczałtowe).
załącznik nr 11	Wzór umowy o partnerstwie na rzecz realizacji projektu.
załącznik nr 12	Wzór wniosku o płatność.
załącznik nr 13	Minimalny zakres danych koniecznych do wprowadzenia do SL2014 w zakresie bazy personelu.
załącznik nr 14	Minimalny zakres danych koniecznych do wprowadzenia do SL2014 w zakresie uczestników projektu.
załącznik nr 15	Wzór oświadczenia o zobowiązaniu/braku zobowiązania do stosowania ustawy Prawo zamówień publicznych.
załącznik nr 16	Wzór oświadczenia o wyodrębnionym rachunku płatniczym beneficjenta.

załącznik nr 17	Wzór oświadczenia dotyczący wprowadzanych zmian do wniosku o dofinansowanie projektu.
załącznik nr 18	Wzór oświadczenia beneficjenta o niedokonywaniu z rachunku płatniczego wypłat niezwiązanych z realizowanym projektem.
załącznik nr 19	Źródła finansowania wydatków SL2014.
załącznik nr 20	Zakres rzeczowo-finansowy SL2014.
załącznik nr 21	Zakres rzeczowo-finansowy SL2014 – projekt partnerski.
załącznik nr 22	Polskie Ramy Jakości Staży i Praktyk.
załącznik nr 23	Katalog maksymalnych dopuszczalnych stawek dla towarów i usług.
załącznik nr 24	Podstawowe informacje dotyczące uzyskiwania kwalifikacji w ramach projektów współfinansowanych z Europejskiego Funduszu Społecznego – Wytyczne Ministra Inwestycji i Rozwoju wraz z Listą sprawdzającą do weryfikacji czy dany certyfikat/ dokument można uznać za kwalifikację na potrzeby mierzenia wskaźników monitorowania EFS dot. uzyskiwania kwalifikacji.
Załącznik nr 25	Oświadczenie współmałżonka Wnioskodawcy.
Załącznik nr 26	Oświadczenie wnioskodawcy o niepozostawaniu w związku małżeńskim/o ustanowionej rozdzielności majątkowej.
Załącznik nr 27	Oświadczenie o niezaleganiu z opłacaniem składek na ubezpieczenie społeczne i zdrowotne, Fundusz Pracy, Państwowy Fundusz Rehabilitacji Osób Niepełnosprawnych lub innych należności wymaganych odrębnymi przepisami.
Załącznik nr 28	Oświadczenie o niezaleganiu z uiszczaniem podatków wobec Skarbu Państwa.
Załącznik nr 29	Regulamin KOP.
Załącznik nr 30	Procedura odwoławcza RPO WK-P 2014-2020 z IP
Załącznik nr 31	Standardy dostępności dla polityki spójności 2014 - 2020
.....

Toruń, dnia.....

.....
(podpis i pieczęć)

WYKAZ KANDYDATÓW NA EKSPERTÓW W ZAKRESIE DOTYCZĄCYM IP WUP					
L.p.	Imię i nazwisko kandydata	Adres poczty elektronicznej kandydata	Dziedzina (aspekt) RPO WK-P 2014-2020, w której kandydat ma wiedzę, umiejętności, doświadczenie lub uprawnienia	Data wpisu do wykazu	Data wykreślenia z wykazu
1.					
2.					
...					
			...		

Załącznik 14.2.5-1

Wzór deklaracji poufności pracownika IP WUP

DEKLARACJA POUFNOŚCI PRACOWNIKA IP WUP

Imię i nazwisko:

Instytucja organizująca konkurs:

Niniejszym oświadczam, że zapoznałem/-am się z Regulaminem pracy KOP IP WUP w ramach RPO WK-P 2014-2020.

Deklaracja dotyczy wszystkich wniosków o dofinansowanie składanych w konkursach ogłaszanych w ramach RPO WK-P 2014-2020.

Zobowiązuję się do:

- 1) wypełniania moich obowiązków w sposób uczciwy i sprawiedliwy, zgodnie z posiadaną wiedzą;
- 2) zachowania w tajemnicy wszelkich informacji pozyskanych w trakcie lub w związku z oceną wniosków o dofinansowanie projektów złożonych w ramach konkursów;
- 3) zobowiązuję się nie wykorzystywać informacji i dokumentów pozyskanych w trakcie lub w związku z oceną wniosków o dofinansowanie projektów złożonych w ramach konkursów, lub jakiegokolwiek ich części czy kopii dla celów innych niż te, dla których zostały przekazane;
- 4) zobowiązuję się nie ujawniać informacji i dokumentów pozyskanych w trakcie lub w związku z oceną wniosków o dofinansowanie projektów złożonych w ramach konkursów jakimkolwiek osobom lub podmiotom oraz dołożyć wszelkich starań, by nie dopuścić do wejścia w posiadanie tych informacji i dokumentów jakimkolwiek osobom lub podmiotom;
- 5) niezatrzymywania jakichkolwiek pisemnych lub elektronicznych kopii dokumentów mi powierzonych lub sporządzonych w trakcie lub w związku z oceną wniosków o dofinansowanie projektów złożonych w ramach konkursów.

....., dnia r.

(miejsowość)

.....

(podpis)

Załącznik 14.2.5-2a

Wzór decyzji Dyrektora WUP w sprawie powołania KOP

Decyzja
Dyrektora Wojewódzkiego Urzędu Pracy w Toruniu
z dnia ...
w sprawie powołania Komisji Oceny Projektów
dla konkursu nr RPKP.00.00.00-IP.00-04-.../...¹

W związku z art. 44 ust 1-4 ustawy z dnia 11 lipca 2014 r. o zasadach realizacji programów w zakresie polityki spójności finansowanych w perspektywie finansowej 2014-2020 (Dz. U. z ... poz.), do oceny projektów zgłoszonych w konkursie nr¹ dotyczącym DziałaniaPoddziałania w ramach Regionalnego Programu Operacyjnego Województwa Kujawsko-Pomorskiego na lata 2014-2020, powołuje się Komisję Oceny Projektów w składzie:

1. ... - Przewodniczący KOP;
2. - Z-ca Przewodniczącego KOP²;
3. ... - Sekretarz KOP;
4. ... - Z-ca Sekretarza KOP²;
5. ... - członek KOP, pracownik IP WUP;
6. ... - członek KOP, ekspert w dziedzinie ...;
7. ...³.

Niniejsza decyzja wchodzi w życie z dniem podjęcia.

Zatwierdzam

.....

¹ Należy wskazać nr konkursu.

² Usunąć jeśli nie dotyczy.

³ Liczba porządkowa powinna być zgodna z faktyczną liczbą członków KOP.

Załącznik 14.2.5-2b

Wzór decyzji zmieniającej decyzję Dyrektora WUP w sprawie powołania KOP

Decyzja
Dyrektora Wojewódzkiego Urzędu Pracy w Toruniu
z dnia ...
zmieniająca Decyzję Dyrektora Wojewódzkiego Urzędu Pracy w Toruniu w sprawie powołania
Komisji Oceny Projektów dla konkursu
nr ¹.../... z dnia ...

W związku z art. 44 ust 1-4 ustawy z dnia 11 lipca 2014 r. o zasadach realizacji programów w zakresie polityki spójności finansowanych w perspektywie finansowej 2014-2020 (Dz. U. ... poz. ...) i z uwagi na ... (należy wskazać powody zmiany decyzji np. zmiany kadrowe, długoterminową nieobecność członka KOP itp.) skład Komisji Oceny Projektów, powołany Decyzją Dyrektora Wojewódzkiego Urzędu Pracy w Toruniu w sprawie powołania Komisji Oceny Projektów dla konkursu nr .../... ...¹ z dnia ..., zostaje zmieniony na następujący:

1. ... - Przewodniczący KOP;
2. - Z-ca Przewodniczącego KOP²
3. ... - Sekretarz KOP;
4. ... - Z-ca Sekretarza KOP²;
5. ... - członek KOP, pracownik IP WUP;
6. ... - członek KOP, ekspert w dziedzinie ...;
7. ...³.

Niniejsza decyzja wchodzi w życie z dniem podjęcia.

Zatwierdzam

.....

¹ Należy wskazać numer konkursu.

² Usunąć jeśli nie dotyczy.

³ Liczba porządkowa powinna być zgodna z faktyczną liczbą członków KOP.

Załącznik 14.2.5-3
Wzór pisma do Wojewody Kujawsko-Pomorskiego

Miejscowość, data

Sygnatura

Pan/i
Imię i nazwisko
Wojewoda Kujawsko-Pomorski
Adres

W związku z art. 44 ust. 5 ustawy z dnia 11 lipca 2014 r. o zasadach realizacji programów w zakresie polityki spójności finansowanych w perspektywie finansowej 2014-2020 (Dz. U. z poz.; dalej: ustawa wdrożeniowa), informuję, że Decyzją Dyrektora Wojewódzkiego Urzędu Pracy w Toruniu z dnia ... Instytucja Pośrednicząca w ramach Regionalnego Programu Operacyjnego Województwa Kujawsko-Pomorskiego na lata 2014-2020, której funkcję pełni Wojewódzki Urząd Pracy w Toruniu (dalej: Instytucja Pośrednicząca WUP) powołała Komisję Oceny Projektów dla konkursu nr

Jednocześnie informuję, że zgodnie z art. 44 ust 6 ustawy wdrożeniowej Wojewodzie Kujawsko-Pomorskiemu przysługuje prawo udziału osobiście lub poprzez przedstawiciela w pracach ww. komisji w charakterze obserwatora.

W przypadku decyzji o skorzystaniu z ww. prerogatywy proszę o złożenia pisemnego wniosku w tej sprawie do Instytucji Pośredniczącej WUP. Informuję, że obserwator przed przystąpieniem do pełnienia swojej funkcji jest zobowiązany do podpisania deklaracji poufności stanowiącej załącznik do niniejszego pisma.

Z poważaniem

Załącznik:
- Deklaracja obserwatora o poufności.

Załącznik 14.2.6-2

Wzór listy projektów ocenionych na etapie oceny formalno-merytorycznej

Poddziałanie.....									
Konkurs nr...../...runda konkursu nr...*									
Lista projektów ocenionych na etapie oceny formalno-merytorycznej									
Lp.	Numer wniosku**	Nazwa wnioskodawcy	Tytuł projektu	Koszt całkowity projektu	Kwota wnioskowanego dofinansowania	Kwota wnioskowanego dofinansowania UE	Wynik oceny	Liczba punktów	Uwagi
			Suma						

Data zatwierdzenia:

*niepotrzebne usunąć

** zgodnie z identyfikatorem w SL2014

Załącznik 14.2.6-3

Wzór listy projektów skierowanych do negocjacji

Poddziałanie.....									
Konkurs nr...../... runda konkursu nr..... *									
Lista projektów skierowanych do negocjacji									
Lp.	Numer wniosku w SL2014	Nazwa wnioskodawcy	Tytuł projektu	Koszt całkowity projektu	Kwota wnioskowanego dofinansowania	Kwota wnioskowanego dofinansowania UE	Wynik oceny	Projekt skierowany do negocjacji (TAK/NIE)	Uwagi
Suma									

Data zatwierdzenia:

*Niepotrzebne usunąć

Załącznik 14.2.7-1

Wzór rejestru wniosków złożonych w odpowiedzi na konkurs/rundę konkursu

Poddziałanie....						
Rejestr wniosków złożonych w odpowiedzi na konkurs nr.../ ... rundę konkursu nr....*						
Lp.	Nazwa Wnioskodawcy	Numer wpływu z dziennika korespondencyjnego WUP	Data wpływu wniosku	Podpis osoby przyjmującej wniosek	Sposób dostarczenia wniosku	Otrzymałem potwierdzenie przyjęcia wniosku – data i czytelny podpis otrzymującego potwierdzenie
1.						
2.						
3.						
4.						

*niepotrzebne skreślić

Załącznik 14.2.7-2

Wzór raportu dot. złożonych wniosków o dofinansowanie projektów

Toruń, dnia ...

**Rejestr wniosków złożonych w odpowiedzi na konkurs nr .../...rundę konkursu nr...*
w ramach Poddziałania ... Osi priorytetowej 8 Regionalnego Programu Operacyjnego
Województwa Kujawsko-Pomorskiego 2014-2020 - z nadanymi numerami**

Lp.	Numer wpływu z Dziennika Korespondencyjnego WUP	Numer kancelaryjny wniosku	Numer wniosku**	Nazwa Wnioskodawcy

Raport sporządził/a

Podpis Kierownika Oddziału

.....

.....

*niepotrzebne usunąć

**numer zgodny z identyfikatorem w SL2014

Załącznik 14.2.7-3

Wzór karty weryfikacji warunków formalnych i oczywistych omyłek

KARTA WERYFIKACJI WARUNKÓW FORMALNYCH I OCZYWISTYCH OMYŁEK

NUMER KONKURSU/NABORU:	
NAZWA WNIOSKODAWCY:	
TYTUŁ PROJEKTU:	
NUMER WNIOSKU ¹ :	
SUMA KONTROLNA WNIOSKU (jeśli dotyczy)	
DATA WPŁYWU WNIOSKU:	
PRACOWNIK WERYFIKUJĄCY:	

Karta weryfikacji warunków formalnych i oczywistych omyłek jest wypełniana przez pracownika instytucji organizującej konkurs/nabór. Osoba dokonująca weryfikacji warunków formalnych i oczywistych omyłek podpisuje deklarację poufności i oświadczenie o bezstronności.*

Deklaracja poufności

Zobowiązuję się do nieujawniania informacji dotyczących weryfikowanego przeze mnie wniosku o dofinansowanie projektu oraz że dołożę należytej staranności dla zapewnienia, aby informacje te nie zostały przekazane osobom nieuprawnionym.

Data, miejscowość i podpis:.....

Oświadczenie o bezstronności

¹ zgodnie z identyfikatorem w SL2014

Oświadczam, że:

1. będę przestrzegał zakazu działania na rzecz wnioskodawcy poza wykonywanymi przeze mnie czynnościami służbowymi, w sposób stronniczy lub na zasadzie odpłatności, w szczególności poprzez sporządzanie, sprawdzanie, poprawianie wniosków o dofinansowanie oraz innych dokumentów umożliwiających wnioskodawcom pozyskiwanie środków w ramach Regionalnego Programu Operacyjnego Województwa Kujawsko-Pomorskiego,
2. będę chronił i nie ujawniał danych osobowych wnioskodawcy, którego wniosek o dofinansowanie podlega weryfikacji,
3. będę zgłaszał przełożonym okoliczności mogące spowodować konflikt interesów oraz prosił o wyłączenie z postępowania w sprawie, w której taki konflikt może zaistnieć,
4. znane mi są zapisy art. 24 ust 2 pkt 2 ustawy o pracownikach samorządowych (Dz. U. poz.) oraz Instrukcji Wykonawczej Wojewódzkiego Urzędu Pracy w Toruniu pełniącego funkcję Instytucji Pośredniczącej we wdrażaniu Regionalnego Programu Operacyjnego Województwa Kujawsko-Pomorskiego na lata 2014-2020, stanowiących o obowiązku zachowania bezstronności,
5. znane mi są zasady odpowiedzialności za naruszenie zasady bezstronności wynikające z art. 30 ustawy o pracownikach samorządowych (Dz. U. z poz.);
6. nie zachodzą przesłanki wyłączenia mnie z weryfikacji warunków formalnych i oczywistych omyłek, na podstawie art. 24 par. 1 i 2 ustawy z dnia 14 czerwca 1960 r. – Kodeks postępowania administracyjnego (Dz. U. z poz.);
7. będę przestrzegał polityki zwalczania nadużyć finansowych przyjętej przez Instytucję Pośredniczącą.

Data, miejscowość i podpis:.....

I. WERYFIKACJA WARUNKÓW FORMALNYCH I OCZYWISTYCH OMYŁEK		TAK/ NIE/ ND/ U²
1.	Czy wniosek o dofinansowanie projektu jest kompletny, w tym: a) wniosek o dofinansowanie projektu zawiera wszystkie strony i załączniki (o ile dotyczy) określone w Regulaminie konkursu/dokumentacji naboru w trybie pozakonkursowym*?; b) wniosek o dofinansowanie projektu (załączniki – o ile dotyczy) został podpisany przez uprawnioną osobę i opieczętowany?; c) suma kontrolna jest zgodna w całym wniosku o dofinansowanie projektu w wersji papierowej?	
2.	Czy wniosek o dofinansowanie projektu został złożony we właściwej formie, tj. wniosek o dofinansowanie został złożony na właściwym formularzu w wersji elektronicznej i w wersji papierowej o tożsamej sumie kontrolnej?	
3.	Czy wniosek o dofinansowanie projektu w wersji elektronicznej i papierowej został złożony w terminie wskazanym w ogłoszeniu o konkursie/informacji o naborze*?	
4.	Czy wniosek o dofinansowanie projektu zawiera oczywiste omyłki?	
5.	Czy poprawa/uzupełnienie wniosku o dofinansowanie projektu została złożona zgodnie z wezwaniem do poprawy/uzupełnienia wniosku o dofinansowanie projektu?	
II. WYNIK WERYFIKACJI WARUNKÓW FORMALNYCH I OCZYWISTYCH OMYŁEK		ZAZNACZ „X” WŁAŚCIWĄ ODPOWIEŹ
Przekazanie wniosku o dofinansowanie projektu do oceny		
Wniosek o dofinansowanie projektu skierowany do uzupełnienia/poprawy		
Wniosek o dofinansowanie projektu pozostawiony bez rozpatrzenia		
UZASADNIENIE/UWAGI		
(należy wskazać przyczyny skierowania wniosku o dofinansowanie projektu do uzupełnienia/poprawy, skierowania do oceny mimo poprawy/uzupełnienia wniosku w zakresie wykraczającym poza zakres wezwania (tj. dostosowania treści wniosku do istniejącego stanu faktycznego lub prawnego) albo pozostawienia wniosku bez rozpatrzenia).		
Toruń, dnia..... r. Podpis osoby weryfikującej		Toruń, dnia..... r. Podpis osoby zatwierdzającej

² ND – nie dotyczy, U – wezwany do uzupełnienia/poprawy.

*Niepotrzebne usunąć.

Załącznik 14.2.7-4

Wzór rejestru wniosków podlegających weryfikacji spełnienia warunków formalnych i oczywistych omyłek

Poddziałanie

Konkurs nr...../...runda konkursu nr....*

Rejestr wniosków podlegających weryfikacji warunków formalnych i oczywistych omyłek

Lp.	Numer wniosku **	Nazwa wnioskodawcy	Adres siedziby	Tytuł projektu	Koszt całkowity projektu	Kwota wnioskowanego dofinansowania	Okres realizacji	Partnerzy	Wynik weryfikacji			Uwagi (np. data poprawienia/uzupełnienia)
									Wniosek spełnia warunki formalne (TAK/NIE*)	Wniosek zawiera oczywiste omyłki (TAK/NIE*)	Wniosek wymaga uzupełnienia/poprawy (TAK/NIE*)	
...												
...												

* niepotrzebne usunąć

** zgodnie z identyfikatorem w SL2014

Załącznik 14.2.8-1

Wzór pisma informującego o negatywnej ocenie projektu ze względu na niespełnienie kryteriów wyboru projektów

.....(numer pisma)

Toruń.....

Wnioskodawca

Adres

Europejski Fundusz Społeczny

Numer wniosku¹:.....

Tytuł:

Uprzejmie informuję, że zakończyła się ocena projektu pod tytułem, nr..... złożonego w ramach konkursu/... rundy konkursu nr...² dla Poddziałania Osi priorytetowej 8 Regionalnego Programu Operacyjnego Województwa Kujawsko – Pomorskiego 2014-2020. W wyniku ww. oceny projektowi przyznano **negatywną ocenę**.

Projekt otrzymał ... punktów³ i nie spełnia następującego/-cych kryterium/-ów

- 1)
- 2)

Informacja dotycząca liczby uzyskanych punktów⁴

Nr pytania z wniosku	Maksymalna liczba punktów	Minimalna liczba punktów	Przyznana liczba punktów			
			Średnia z ocen	Ocena pierwszego oceniającego	Ocena drugiego oceniającego	Ocena trzeciego oceniającego
suma						

¹ Numer zgodny z identyfikatorem w SL2014

² Niepotrzebne usunąć.

³ Dotyczy wniosków, które oceniane były w zakresie spełnienia kryteriów merytorycznych/kryterium negocjacyjnego.

⁴ Dotyczy wniosków, które oceniane były w zakresie spełnienia kryteriów merytorycznych/kryterium negocjacyjnego.

Uzasadnienie dokonanej oceny
.....
Jednocześnie zachęcam do ponownego aplikowania o dofinansowanie w ramach kolejnych rund konkursu/konkursów. Informacje dotyczące ogłoszenia kolejnych rund konkursu/konkursów w ramach PoddziałaniaRPO WK-P 2014-2020 publikowane będą na następujących stronach internetowych: wuptorun.praca.gov.pl, www.rpo.kujawsko-pomorskie.pl oraz www.funduszeuropejskie.gov.pl.⁵

Pouczenie

Od niniejszej decyzji, zgodnie z art. 53 ust. 1 ustawy z dnia 11 lipca 2014 r. o zasadach realizacji programów w zakresie polityki spójności finansowanych w perspektywie finansowej 2014–2020 (Dz. U. z poz.; dalej: ustawa wdrożeniowa), przysługuje prawo wniesienia protestu w terminie 14 dni kalendarzowych od dnia doręczenia niniejszego pisma⁶. Protest jest wnoszony w celu ponownego sprawdzenia złożonego wniosku w zakresie spełnienia kryteriów wyboru projektów. W przypadku, gdy kwota przeznaczona na dofinansowanie projektów w konkursie albo w ramach rundy konkursu nie wystarcza na wybranie projektu do dofinansowania, okoliczność ta nie może stanowić wyłącznej przesłanki wniesienia protestu⁷.

Protest jest wnoszony do Instytucji Zarządzającej Regionalnym Programem Operacyjnym Województwa Kujawsko-Pomorskiego na lata 2014-2020 (dalej: IZ RPO WK-P) za pośrednictwem Wojewódzkiego Urzędu Pracy w Toruniu, pełniącego funkcję Instytucji Pośredniczącej (dalej: IP WUP).

Protest należy wnieść w formie pisemnej⁸ do IP WUP na adres: ul. Szosa Chełmińska 30/32, 87-100 Toruń:

- 1) osobiście w Kancelarii WUP w Toruniu, (pokój nr 102, parter) lub;
- 2) nadać w placówce pocztowej operatora wyznaczonego w rozumieniu Ustawy z dnia 23 listopada 2012 r. – Prawo pocztowe (Dz. U. z poz.).

O dochowaniu ww. terminu decyduje data wpływu protestu do IP WUP lub data stempla pocztowego (dowodu nadania) w przypadku nadania w polskiej placówce pocztowej operatora wyznaczonego, w rozumieniu ustawy z dnia 23 listopada 2012 r. - Prawo pocztowe (Dz. U. z poz.). Termin na wniesienie protestu, o którym mowa powyżej uważa się za zachowany także wówczas, gdy przed jego upływem protest został wniesiony bezpośrednio do IZ RPO WK-P. W takim przypadku IZ RPO WK-P przekazuje niezwłocznie protest do IP WUP.

Protest, by został uznany za poprawny formalnie musi spełniać wymogi, o których mowa w art. 54 ust. 2 ustawy wdrożeniowej, tj. musi zawierać:

- 1) oznaczenie instytucji właściwej do rozpatrzenia protestu;
- 2) oznaczenie wnioskodawcy;
- 3) numer wniosku o dofinansowanie projektu;
- 4) wskazanie kryteriów wyboru projektów, z których oceną wnioskodawca się nie zgadza, wraz z uzasadnieniem;
- 5) wskazanie zarzutów o charakterze proceduralnym w zakresie przeprowadzonej oceny, jeżeli zdaniem wnioskodawcy naruszenia takie miały miejsce, wraz z uzasadnieniem;

⁵ Usunąć jeśli nie dotyczy.

⁶ Zgodnie z art. 67 ustawy wdrożeniowej do obliczania terminów w ramach procedury odwoławczej stosuje się przepisy ustawy z dnia 14 czerwca 1960 r. – Kodeks postępowania administracyjnego (Dz. U. z poz.).

⁷ Usunąć jeśli nie dotyczy.

⁸ Protest wnoszony jest w formie pisemnej oznacza to, iż musi zostać wniesiony w formie pisma opatrzonego własnoręcznym podpisem wnioskodawcy lub jego pełnomocnika. Protest nie może być złożony za pomocą faksu, poczty elektronicznej, ePuap.

- 6) podpis wnioskodawcy lub osoby upoważnionej do jego reprezentowania, z załączeniem oryginału lub kopii dokumentu poświadczającego umocowanie takiej osoby do reprezentowania wnioskodawcy⁹.

Jeżeli mimo prawidłowego pouczenia, o którym mowa w art. 45 ust. 5 ustawy wdrożeniowej, protest zostanie wniesiony: po terminie i/lub przez podmiot wykluczony z możliwości otrzymania dofinansowania i/lub bez spełnienia wymogów określonych w art. 54 ust. 2 pkt 4 ustawy wdrożeniowej, skutkuje to pozostawieniem go bez rozpatrzenia.

Protest, zgodnie z art. 66 ust. 2 ustawy wdrożeniowej, zostanie również pozostawiony bez rozpatrzenia w przypadku, gdy na jakimkolwiek etapie postępowania w zakresie procedury odwoławczej zostanie wyczerpana kwota przeznaczona na dofinansowanie projektów w ramach poddziałania¹⁰.

Z poważaniem

Załączniki:

.....

⁹ np. załączony KRS, umowa spółki, itp. W przypadku protestów wniesionych przez podmiot fizyczny wystarczające jest złożenie podpisu tej osoby pod środkiem odwoławczym.

¹⁰ Wskazać w piśmie jeśli dotyczy.

Załącznik 14.2.8-2

Wzór pisma informującego o możliwości podjęcia negocjacji

.....(numer pisma)

Toruń.....

Wnioskodawca

Adres

Europejski Fundusz Społeczny

Numer wniosku w SL2014:.....

Tytuł:

Uprzejmie informuję, że Państwa projekt złożony w ramach konkursu nr/...rundy konkursu nr...¹ dla Poddziałania Osi priorytetowej 8 Regionalnego Programu Operacyjnego Województwa Kujawsko – Pomorskiego 2014-2020, pod tytułem, nr....., zgodnie z decyzją Komisji Oceny Projektów (dalej: KOP), został zakwalifikowany do etapu negocjacji.

Ilość przyznanych punktów -....., w tymza spełnienie kryteriów premiujących².

W związku z powyższym mają Państwo prawo podjąć negocjacje z Komisją Oceny Projektów, w terminieod dnia otrzymania niniejszego pisma³/od dnia następującego po dniu wysłania elektronicznej informacji⁴. Zakres negocjacji został wskazany w załączniku do niniejszego pisma.

Podjęcie negocjacji oznacza dostarczenie (decyduje data wpływu) odpowiedzi na stanowisko negocjacyjne do Wojewódzkiego Urzędu Pracy w Toruniu, pełniącego funkcję Instytucji Pośredniczącej w ramach ww. programu (dalej: IP WUP) lub przesłanie skanu podpisanej przez Wnioskodawcę odpowiedzi na stanowisko negocjacyjne w formie elektronicznej na adres e-mailowy⁵:, we wskazanym powyżej terminie.

Negocjacje prowadzone są w formie pisemnej⁶ i obejmują wszystkie kwestie wskazane w stanowisku negocjacyjnym KOP/ Negocjacje prowadzone są w formie ustnej, co pozwoli na zminimalizowanie czasu niezbędnego do zakończenia procesu negocjacyjnego oraz podpisania umowy o dofinansowanie projektu. Negocjacje obejmują wszystkie kwestie wskazane w stanowisku negocjacyjnym KOP⁷.

Negocjacje prowadzone są do wyczerpania% kwoty przeznaczonej na dofinansowanie projektów w konkursie/ w ramach rundy konkursu.⁸

¹ Niepotrzebne usunąć.

² Jeśli dotyczy.

³ Dotyczy pisma przekazanego drogą tradycyjną. Usunąć jeśli nie dotyczy.

⁴ Dotyczy pisma przekazanego drogą elektroniczną. Usunąć jeśli nie dotyczy.

⁵ Niepotrzebne usunąć.

⁶ Należy doprecyzować, zgodnie z regulaminem konkursu.

⁷ Wskazać właściwe.

⁸ Niepotrzebne usunąć.

W ramach etapu negocjacji ocenie podlega kryterium negocjacyjne *Negocjacje zakończyły się wynikiem pozytywnym* w zakresie spełnienia warunków postawionych przez oceniających lub Przewodniczącego KOP.

Jeżeli w efekcie negocjacji:

- a) do wniosku o dofinansowanie projektu nie zostaną wprowadzone korekty wskazane w stanowisku negocjacyjnym lub inne zmiany wynikające z ustaleń dokonanych podczas negocjacji,
- b) KOP nie uzyska od wnioskodawcy informacji i wyjaśnień dotyczących określonych zapisów we wniosku wskazanych w stanowisku negocjacyjnym lub przekazane wyjaśnienia/informacje nie zostaną zaakceptowane przez KOP,
- c) do wniosku zostały wprowadzone inne zmiany niż wynikające ze stanowiska negocjacyjnego lub ustaleń wynikających z procesu negocjacji,
- d) negocjacje nie zostały podjęte lub zakończone w ostatecznym terminie wyznaczonym przez KOP,

etap negocjacji kończy się wynikiem negatywnym, co oznacza niespełnienie kryterium negocjacyjnego w zakresie spełnienia warunków postawionych przez oceniających lub Przewodniczącego KOP.

Rozstrzygnięcie konkursu/ rundy konkursu⁹ następuje przez zatwierdzenie przez Dyrektora WUP listy ocenionych projektów.

We wszelkiej korespondencji dotyczącej projektu proszę o powoływanie się na numer nadany projektowi przez IP WUP, tj.¹⁰ Osobą do kontaktu w sprawie negocjacji jest (imię i nazwisko), tel.

Z poważaniem

Załączniki:

- 1.....
- 2.....

⁹ Niepotrzebne usunąć.

¹⁰ Numer wniosku w SL2014.

Załącznik 14.2.8-2a

Wzór pisma przekazującego ostateczne stanowisko negocjacyjne

.....(numer pisma)

Toruń.....

Wnioskodawca

Adres

Europejski Fundusz Społeczny

Numer wniosku w SL2014:.....

Tytuł:

W nawiązaniu do Państwa pisma z dnia dotyczącego przystąpienia przez Wnioskodawcę do negocjacji w odniesieniu do wniosku o dofinansowanie realizacji projektu w ramach konkursu nr dla Poddziałania Osi priorytetowej 8 Regionalnego Programu Operacyjnego Województwa Kujawsko – Pomorskiego 2014-2020, pod tytułem, nr, uprzejmie informuję, iż decyzją Instytucji Organizującej Konkurs przyznana została kwota dofinansowania w wysokości, zgodnie z ostatecznym stanowiskiem określonym w załączniku nr 1 do niniejszego pisma.

Ostateczne stanowisko negocjacyjne KOP może być rozszerzane lub zmieniane w zakresie ustaleń negocjacyjnych m.in. drogą elektroniczną przez osoby uprawnione do reprezentowania stron negocjacji, co powoduje aktualizację ostatecznego stanowiska.

Warunkiem ostatecznego zakończenia negocjacji jest **akceptacja zaproponowanej kwoty dofinansowania** oraz złożenie skorygowanego wniosku o dofinansowanie projektu w terminie od dnia następującego po dniu wysłania drogą elektroniczną skanu pisma wraz z załączonym stanowiskiem negocjacyjnym – 2 egzemplarze w wersji papierowej oraz wersję elektroniczną (poprzez aplikację GWD). Na uzasadniony wniosek Wnioskodawcy termin może zostać wydłużony.

Jeżeli:

- a) do wniosku o dofinansowanie projektu nie zostaną wprowadzone korekty wskazane w stanowisku negocjacyjnym lub inne zmiany wynikające z ustaleń dokonanych podczas negocjacji,
- b) KOP nie uzyska od wnioskodawcy informacji i wyjaśnień dotyczących określonych zapisów we wniosku wskazanych w stanowisku negocjacyjnym lub przekazane wyjaśnienia/informacje nie zostaną zaakceptowane przez KOP,
- c) do wniosku zostały wprowadzone inne zmiany niż wynikające ze stanowiska negocjacyjnego lub ustaleń wynikających z procesu negocjacji,
- d) negocjacje nie zostały podjęte lub zakończone w ostatecznym terminie wyznaczonym przez KOP; etap negocjacji kończy się wynikiem negatywnym, co oznacza niespełnienie kryterium negocjacyjnego w zakresie spełnienia warunków postawionych przez oceniających lub Przewodniczącego.

Do skorygowanego wniosku o dofinansowanie projektu (o zmienionej sumie kontrolnej), wnioskodawca obligatoryjnie dołącza oświadczenie dotyczące wprowadzanych zmian do wniosku o dofinansowanie projektu – Załącznik nrdo Regulaminu konkursu.

O dalszych etapach zostaną Państwo poinformowani w kolejnych pismach Wojewódzkiego Urzędu Pracy w Toruniu.

Z poważaniem

Zal. nr 1 – Skan ostatecznego stanowiska negocyjnego

Załącznik 14.2.8-2b

Wzór listy sprawdzającej spełnianie przez projekt kryteriów wyboru

Lista sprawdzająca spełnianie przez projekt kryteriów wyboru (po negocjacjach)/(w związku ze zmianami w projekcie)¹

Numer wniosku o dofinansowanie:

Nazwa wnioskodawcy:

Tytuł projektu:

Nr konkursu:

OPIS ZMIAN ²					
LP.	ZAKRES WERYFIKACJI	TAK ³	NIE ⁴	NIE ⁵ DOTYCZY	UWAGI
A	Kryteria wyboru obowiązujące w konkursie⁶:				
I	Kryteria formalne				
1.				
II	Kryteria horyzontalne				
1.				
III	Kryteria dostępu				
1.				
IV	Kryteria merytoryczne				
1.				
V	Kryteria premiujące				
1.				
B	Inne kwestie podlegające weryfikacji⁷				
....				

Sporządził

Imię i nazwisko:

¹Wskazać właściwe

² Pole to należy wskazać, jeżeli weryfikacja jest przeprowadzana w związku ze zmianami w realizowanym projekcie.

³ Zaznaczyć TAK – jeżeli zmiana ma wpływ na dane kryterium i projekt w związku ze zmianą nadal spełnia to kryterium

⁴ Zaznaczyć NIE – jeżeli zmiana ma wpływ na dane kryterium i projekt w związku ze zmianą przestaje spełniać kryterium

⁵ Zmiana nie ma wpływu na dane kryterium

⁶ W liście sprawdzającej należy wskazać wszystkie kryteria obowiązujące w konkursie, przy czym weryfikacji podlegają kryteria, na spełnienie których wpływ mają ustalenia/zmiany

⁷ Wskazać jeśli dotyczy

Podpis:

Data:

Zatwierdził

Imię i nazwisko:

Podpis:

Data:

Załącznik 14.2.8-3

Wzór protokołu z negocjacji ustnych

Toruń, dnia

Protokół z negocjacji ustnych

W dniu odbyło się spotkanie w sprawie negocjacji projektu o numerze, złożonego przez w ramach konkursu nr/... rundy konkursu nr...¹

W spotkaniu brali udział:

1. **Wnioskodawca** –, reprezentowany przez, działającego na podstawie załączonego pełnomocnictwa²;
2. **Instytucja Organizująca Konkurs (IOK)/Komisja Oceny Projektów (KOP)**, reprezentowana przez

Podczas spotkania podjęto następujące ustalenia.

- **W zakresie kryterium** -

Uwaga

Ustalenia

- **W zakresie kryterium** -

Uwaga

Ustalenia

- **W zakresie kryterium dot. budżetu** -

pozycja nr – *koszt*

Ustalenia

pozycja nr – *koszt*

¹ Niepotrzebne skreślić.

² Wykreślić, jeśli nie dotyczy.

Ustalenia

pozycja nr – koszt

Ustalenia

- W zakresie kryterium dot. budżetu -

pozycja nr – koszt

Ustalenia

pozycja nr – koszt

Ustalenia

pozycja nr – koszt

Ustalenia

W związku z ustalonymi powyżej zmianami/ustaleniami, dokonując aktualizacji wniosku o dofinansowanie projektu, należy pamiętać o konieczności weryfikacji treści całego wniosku celem dostosowania go do podjętych ustaleń. Oznacza to przykładowo, że jeśli w trakcie negocjacji ustalono rezygnację z danej formy wsparcia, to nie wystarczy usunąć z nią koszt z budżetu, ale należy wprowadzić odpowiednie zmiany w polu, i we wszystkich innych częściach wniosku, w których pojawia się wzmianka nt. tej formy wsparcia.

Ustalono termin złożenia poprawionego wniosku - Do wniosku należy załączyć oświadczenie o niedokonaniu innych zmian za wyjątkiem tych, które były przedmiotem negocjacji (zał. nr do Regulaminu konkursu)³.

Osobą do kontaktu w sprawie jest p., tel.

Protokół sporządzony przez

Ze strony IOK/KOP

.....

Ze strony Wnioskodawcy

.....

³ Wskazać jeśli dotyczy.

Załącznik 14.2.8-4

Wzór pisma informującego o wyborze projektu do dofinansowania

.....(numer pisma)

Toruń.....

Wnioskodawca

Adres

Europejski Fundusz Społeczny

Numer wniosku w SL2014:.....

Tytuł:

Uprzejmie informuję, że projekt złożony w ramach konkursu nr/ rundy konkursu nr...¹ dla Poddziałania..... Osi priorytetowej 8 Regionalnego Programu Operacyjnego Województwa Kujawsko –Pomorskiego 2014-2020, pod tytułem, nr....., spełnia wszystkie wymagane kryteria wyboru projektów, w tym kryterium negocjacyjne² i **został wybrany do dofinansowania**. Decyzją Instytucji Organizującej Konkurs przyznana została kwota dofinansowania w wysokościzł.

Projekt uzyskał punktów, w tym za spełnienie kryteriów premiujących...³

Informacja dotycząca liczby uzyskanych punktów:

Nr pytania z wniosku	Maksymalna liczba punktów	Minimalna liczba punktów	Przyznana liczba punktów			
			Średnia z ocen	Ocena pierwszego oceniającego	Ocena drugiego oceniającego	Ocena trzeciego oceniającego
suma						

Uzasadnienie dokonanej oceny.....
.....

¹ Niepotrzebne usunąć

² Wskazać jeśli dotyczy

³ Wskazać jeśli dotyczy

Warunkiem zawarcia umowy o dofinansowanie projektu jest dostarczenie do Wojewódzkiego Urzędu Pracy w Toruniu, pełniącego funkcję Instytucji Pośredniczącej w ramach ww. programu (dalej: IP WUP), następujących dokumentów:

-
-
-

Jednocześnie, w celu prawidłowego skonstruowania zapisów umowy o dofinansowanie projektu i dostosowanie jej treści do specyfiki projektu, proszę o przekazanie do IP WUP informacji dotyczących:

-
-
-

Ww. dokumenty/ informacje należy złożyć w Kancelarii Wojewódzkiego Urzędu Pracy w Toruniu, ul. Szosa Chełmińska 30/32, 87-100 Toruń, w terminie od dnia otrzymania niniejszego pisma.

O zachowaniu wskazanego terminu decyduje data wpływu dokumentów/ informacji do IP WUP lub data stempla pocztowego (dowodu nadania), w przypadku nadania w polskiej placówce pocztowej operatora wyznaczonego, w rozumieniu ustawy z dnia 23 listopada 2012 r. Prawo pocztowe (Dz. U. z poz.).

Powyższe dokumenty/informacje należy złożyć w egzemplarzu/egzemplarzach.

Niezłożenie wymaganych dokumentów niezbędnych do zawarcia umowy o dofinansowanie projektu w wyznaczonym terminie oznacza odstąpienie od jej zawarcia.

Po dokonaniu przez IP WUP weryfikacji złożonych dokumentów/informacji będzie możliwe podpisanie umowy o dofinansowanie projektu w terminie wskazanym przez tę instytucję. Przed podpisaniem umowy, drogą elektroniczną zostanie Państwu przesłany egzemplarz umowy, celem zweryfikowania danych.

Po rejestracji w SL2014 projekt otrzymał numer: Proszę o powoływanie się na powyższy numer we wszelkiej korespondencji dotyczącej projektu oraz podczas wypełniania dokumentów niezbędnych do zawarcia umowy o dofinansowanie projektu.⁴

Z poważaniem

Załączniki:

1.
2.

⁴ Wskazać jeżeli wnioskodawca nie został wcześniej poinformowany o numerze wniosku w SL2014.

Załącznik 14.2.8-5

Wzór pisma informującego o negatywnej ocenie projektu ze względu na wyczerpanie alokacji

.....(numer pisma)

Toruń.....

Wnioskodawca

Adres

Europejski Fundusz Społeczny

Numer wniosku w SL2014:.....

Tytuł:

Uprzejmie informuję, że zakończyła się ocena projektu pod tytułem, nr..... złożonego w ramach konkursu/...rundy konkursu nr...¹ dla Poddziałania Osi priorytetowej 8 Regionalnego Programu Operacyjnego Województwa Kujawsko –Pomorskiego 2014-2020. W wyniku ww. oceny projektowi przyznano **negatywną ocenę**. Projekt spełnił wszystkie wymagane kryteria i uzyskał punktów, w tym za spełnienie kryteriów premiujących², jednakże ze względu na wyczerpanie kwoty alokacji przeznaczonej na dofinansowanie projektów w ramach konkursu/ rundy konkursu, projekt nie kwalifikuje się do dofinansowania.

Informacja dotycząca liczby uzyskanych punktów:

Nr pytania z wniosku	Maksymalna liczba punktów	Minimalna liczba punktów	Przyznana liczba punktów			
			Średnia z ocen	Ocena pierwszego oceniającego	Ocena drugiego oceniającego	Ocena trzeciego oceniającego
suma						

Uzasadnienie dokonanej oceny.....
.....

Jednocześnie zachęcam Państwa do ponownego aplikowania o dofinansowanie w ramach kolejnych rund konkursu/konkursów. Informacje dotyczące ogłoszenia kolejnych rund konkursu/konkursów w ramach Działania/Poddziałania RPO WK-P 2014-2020

¹ Niepotrzebne usunąć.

² Jeśli dotyczy.

publikowane będą na następujących stronach internetowych: wuptorun.praca.gov.pl, www.rpo.kujawsko-pomorskie.pl oraz www.funduszeuropejskie.gov.pl³.

Pouczenie

Od niniejszej decyzji, zgodnie z art. 53 ust. 1 ustawy z dnia 11 lipca 2014 r. o zasadach realizacji programów w zakresie polityki spójności finansowanych w perspektywie finansowej 2014–2020 (Dz. U. z poz.; dalej: ustawa wdrożeniowa), przysługuje prawo wniesienia protestu w terminie 14 dni kalendarzowych od dnia doręczenia niniejszego pisma⁴. Protest jest wnoszony w celu ponownego sprawdzenia złożonego wniosku w zakresie spełnienia kryteriów wyboru projektów. W przypadku, gdy kwota przeznaczona na dofinansowanie projektów w konkursie albo w ramach rundy konkursu nie wystarcza na wybranie projektu do dofinansowania, okoliczność ta nie może stanowić wyłącznej przesłanki wniesienia protestu.

Protest jest wnoszony do Instytucji Zarządzającej Regionalnym Programem Operacyjnym Województwa Kujawsko-Pomorskiego na lata 2014-2020 (dalej: IZ RPO WK-P) za pośrednictwem Wojewódzkiego Urzędu Pracy w Toruniu, pełniącego funkcję Instytucji Pośredniczącej (dalej: IP WUP).

Protest należy wnieść w formie pisemnej⁵ do IP WUP na adres: ul. Szosa Chełmińska 30/32, 87-100 Toruń:

- 1) osobiście w Kancelarii WUP w Toruniu, (pokój nr 102, parter) lub;
- 2) nadać w placówce pocztowej operatora wyznaczonego w rozumieniu Ustawy z dnia 23 listopada 2012 r. – Prawo pocztowe (Dz. U. z poz.).

O dochowaniu ww. terminu decyduje data wpływu protestu do IP WUP lub data stempla pocztowego (dowodu nadania) w przypadku nadania w polskiej placówce pocztowej operatora wyznaczonego, w rozumieniu ustawy z dnia 23 listopada 2012 r. - Prawo pocztowe (Dz. U. z poz.). Termin na wniesienie protestu, o którym mowa powyżej uważa się za zachowany także wówczas, gdy przed jego upływem protest został wniesiony bezpośrednio do IZ RPO WK-P. W takim przypadku IZ RPO WK-P przekazuje niezwłocznie protest do IP WUP.

Protest, by został uznany za poprawny formalnie musi spełniać wymogi, o których mowa w art. 54 ust. 2 ustawy wdrożeniowej, tj. musi zawierać:

- 1) oznaczenie instytucji właściwej do rozpatrzenia protestu;
- 2) oznaczenie wnioskodawcy;
- 3) numer wniosku o dofinansowanie projektu;
- 4) wskazanie kryteriów wyboru projektów, z których oceną wnioskodawca się nie zgadza, wraz z uzasadnieniem;
- 5) wskazanie zarzutów o charakterze proceduralnym w zakresie przeprowadzonej oceny, jeżeli zdaniem wnioskodawcy naruszenia takie miały miejsce, wraz z uzasadnieniem;
- 6) podpis wnioskodawcy lub osoby upoważnionej do jego reprezentowania, z załączeniem oryginału lub kopii dokumentu poświadczającego umocowanie takiej osoby do reprezentowania wnioskodawcy⁶.

³ Usunąć jeśli nie dotyczy.

⁴ Zgodnie z art. 67 ustawy wdrożeniowej do obliczania terminów w ramach procedury odwoławczej stosuje się przepisy ustawy z dnia 14 czerwca 1960 r. – Kodeks postępowania administracyjnego (Dz. U. z poz.).

⁵ Protest wnoszony jest w formie pisemnej oznacza to, iż musi zostać wniesiony w formie pisma opatrzonego własnoręcznym podpisem wnioskodawcy lub jego pełnomocnika. Protest nie może być złożony za pomocą faksu, poczty elektronicznej, ePuap.

⁶ np. załączony KRS, umowa spółki, itp. W przypadku protestów wniesionych przez podmiot fizyczny wystarczające jest złożenie podpisu tej osoby pod środkiem odwoławczym.

Jeżeli mimo prawidłowego pouczenia, o którym mowa w art. 45 ust. 5 ustawy wdrożeniowej, protest zostanie wniesiony: po terminie i/lub przez podmiot wykluczony z możliwości otrzymania dofinansowania i/lub bez spełnienia wymogów określonych w art. 54 ust. 2 pkt 4 ustawy wdrożeniowej, skutkuje to pozostawieniem go bez rozpatrzenia.

Protest, zgodnie z art. 66 ust. 2 ustawy wdrożeniowej, zostanie również pozostawiony bez rozpatrzenia w przypadku, gdy na jakimkolwiek etapie postępowania w zakresie procedury odwoławczej zostanie wyczerpana kwota przeznaczona na dofinansowanie projektów w ramach poddziałania⁷.

Z poważaniem

Załączniki:

1.
2.

⁷ Wskazać w piśmie jeśli dotyczy.

Data zatwierdzenia:

Załącznik 14.3.1-1

Wzór listy sprawdzającej do protestu

Lista sprawdzająca do protestu

Numer wniosku¹:

Nazwa wnioskodawcy:

Tytuł projektu:

Nr konkursu:

Instytucja weryfikująca protest:

Data wpływu protestu do IOK:

LP.	ZAKRES WERYFIKACJI	TAK/NIE/NIE DOTYCZY	UWAGI
1.1	Czy została wyczerpana kwota przeznaczona na dofinansowanie projektów w ramach Poddziałania?		
1.2	Czy protest wpłynął po terminie tj. po upływie 14 dni od dnia doręczenia informacji, o której mowa w art. 45 ust. 4 ustawy wdrożeniowej?		
1.3	Czy protest został wniesiony przez podmiot wykluczony z możliwości otrzymania dofinansowania?		
1.4	Czy protest nie zawiera wskazania kryteriów wyboru projektów, z których oceną wnioskodawca się nie zgadza, wraz z uzasadnieniem?		
1.5	Czy wnioskodawca złożył oświadczenie o wycofaniu protestu?		
1.6	Czy protest zawiera oznaczenie instytucji właściwej do rozpatrzenia protestu?		
1.7	Czy protest zawiera oznaczenie wnioskodawcy?		
1.8	Czy protest zawiera numer wniosku o dofinansowanie projektu?		
1.9	Czy protest zawiera podpis wnioskodawcy lub osoby upoważnionej do jego reprezentowania, z załączeniem oryginału lub kopii dokumentu poświadczającego umocowanie takiej osoby do reprezentowania wnioskodawcy?		
1.10	Czy protest zawiera oczywiste omyłki?		

Jeżeli w którymkolwiek z pkt 1.1 – 1.5 wskazano odpowiedź TAK, protest zostanie pozostawiony bez rozpatrzenia (dalsza weryfikacja jest bezprzedmiotowa).

Jeśli w pkt 1.1 – 1.5 udzielono odpowiedzi NIE i w którymkolwiek z pkt 1.6 – 1.9 odpowiedź brzmi NIE, protest podlega uzupełnieniu, w terminie 7 dni, licząc od dnia otrzymania wezwania do uzupełnienia, pod rygorem pozostawienia protestu bez rozpatrzenia zgodnie z art. 54 ust. 3 oraz ust. 4 ustawy wdrożeniowej.

W przypadku, gdy w pkt 1.10 udzielono odpowiedzi TAK, protest podlega poprawie w zakresie oczywistych omyłek, w terminie 7 dni, licząc od dnia otrzymania wezwania do poprawy, pod rygorem pozostawienia protestu bez rozpatrzenia zgodnie z art. 54 ust. 3 ustawy wdrożeniowej.

Przygotowane przez

Imię i nazwisko:

Podpis:

Data:

Zatwierdzone przez:

Imię i nazwisko:

Podpis:

Data:

¹ Zgodnie z SL2014.

Załącznik 15.1-1

Wzór deklaracji poufności i bezstronności w procesie wdrażania projektu

Toruń, dnia

Deklaracja poufności i bezstronności w procesie wdrażania projektu

Imię i nazwisko pracownika IP WUP:

Nr wniosku o dofinansowanie¹:

Tytuł projektu:

Nazwa beneficjenta:

Niniejszym oświadczam, że:

1. w odniesieniu do ww. beneficjenta nie zachodzi żadna z okoliczności, o których mowa w art. 24 § 1 i 2 ustawy z dnia 14 czerwca 1960 r. - Kodeks postępowania administracyjnego (Dz. U. z poz.), powodujących wyłączenie mnie z procesu wdrażania projektu tj., że:
 - a) nie występują okoliczności prawne i faktyczne, które mogłyby budzić wątpliwości co do mojej bezstronności w tym procesie;
 - b) nie pozostaję w związku małżeńskim, w stosunku pokrewieństwa lub powinowactwa do drugiego stopnia z beneficjentem lub członkami organów zarządzających lub organów nadzorczych beneficjenta;
 - c) nie jestem związany/-a z beneficjentem z tytułu przysposobienia, kurateli lub opieki;
 - d) nie jestem przedstawicielem beneficjenta ani nie pozostaję w związku małżeńskim, w stosunku pokrewieństwa lub powinowactwa do drugiego stopnia z przedstawicielem beneficjenta, ani nie jestem związany/-a z przedstawicielem beneficjenta z tytułu przysposobienia, kurateli lub opieki;
 - e) nie pozostaję z beneficjentem w stosunku podrzędności służbowej;
2. nie brałem osobistego udziału w przygotowaniu wniosków o dofinansowanie projektu będących przedmiotem wdrażania.

¹ Zgodnie z SL2014.

3. nie zachodzą żadne okoliczności mogące budzić uzasadnione wątpliwości, co do mojej bezstronności względem podmiotu realizującego projekt;
4. będę przestrzegał polityki zwalczania nadużyć finansowych przyjętej przez Instytucję Pośredniczącą;
5. zobowiązuję się, że będę wypełniać moje obowiązki w sposób uczciwy i sprawiedliwy, zgodnie z posiadaną wiedzą;
6. zobowiązuję się do bezterminowego zachowania w tajemnicy wszystkich informacji i dokumentów ujawnionych mi lub wytworzonych przeze mnie lub przygotowanych przeze mnie w trakcie wykonywania obowiązków, w szczególności informacji i dokumentów, które stanowią tajemnice wynikające z przepisów powszechnie obowiązującego prawa. Zgadzam się, że informacje te nie powinny być ujawnione osobom trzecim;
7. zobowiązuje się do nie zatrzymywania kopii jakichkolwiek pisemnych lub elektronicznych informacji udostępnionych mojej osobie w procesie wdrażania projektu.

Jestem świadomy/-a, że przesłanki wymienione w pkt 1 lit. b-d powyżej dotyczą także sytuacji, gdy ustało małżeństwo, kuratela, przysposobienie lub opieka.

W przypadku powzięcia informacji o istnieniu jakiejkolwiek okoliczności mogącej budzić uzasadnione wątpliwości, co do mojej bezstronności/wystąpieniu konfliktu interesu w odniesieniu do beneficjenta, zobowiązuję się do niezwłocznego jej zgłoszenia na piśmie przełożonemu i zaprzestaniu udziału w procesie wdrażania projektu.

Podpis.....

Załącznik 15.1-2

Wzór listy sprawdzającej do umów/aneksów

**Lista sprawdzająca do umowy nr ... /aneksu do umowy nr...* o dofinansowanie projektu w ramach
Regionalnego Programu Operacyjnego Województwa Kujawsko-Pomorskiego na lata 2014-2020**

NUMER PROJEKTU (SL2014):

TYTUŁ PROJEKTU:

NAZWA WNIOSKODAWCY:

<u>PODSTAWOWE KRYTERIA FORMALNE DLA UMOWY O DOFINANSOWANIE</u>		SPRAWDZAJĄCY		
		TAK	NIE	NIE DOTYCZY
1.	Czy umowę/aneks* zawarto na obowiązującym wzorze?			
2.	Czy poprawnie określono numer umowy/aneksu*?			
3.	Czy poprawnie określono numer i nazwę projektu?			
4.	Czy poprawnie określono dane Beneficjenta - zgodnie z projektem oraz zgodnie z dokumentami potwierdzającymi formę i charakter prowadzonej działalności (KRS, ewidencja działalności gospodarczej)?			
5.	Czy poprawnie określono dane dotyczące rachunków bankowych/ rachunku płatniczego?			
6.	Czy poprawnie określono wartość dofinansowania i wkład własny w ramach projektu (w tym kwoty			

	słownie)?			
7.	Czy dostępna alokacja jest wystarczająca do podpisania umowy o dofinansowanie?			
8.	Czy poprawnie określono wartość % kosztów pośrednich rozliczanych ryczałtem?			
9.	Czy poprawnie określono sumę kontrolną wniosku o dofinansowanie?			
10.	Czy sporządzono opis finansowy do umowy?			
11.	Czy suma poszczególnych paragrafów w opisie finansowym do umowy jest zgodna z kwotami wskazanymi w umowie?			

*niepotrzebne skreślić

SPORZĄDZIŁ:

DATA:

ZATWIERDZIŁ:

DATA:

Załącznik 15.1-3**Wzór rejestru umów o dofinansowanie zawartych w ramach Działania/ Poddziałania (na stronę internetową)**

Lp.	Nr umowy	Beneficjent	Tytuł projektu	Siedziba	Okres realizacji	Data zawarcia umowy	Łączna wartość projektu	Wartość przyznanego dofinansowania	Projekt uzyskał dofinansowanie w ramach procedury odwoławczej (TAK/NIE)*	Adres strony internetowej beneficjenta
1.										
2.										
3.										
OGÓLEM							0,00	0,00	X	X

* dot. procedury konkursowej

Załącznik 15.1-4

Wzór pisma przekazującego rejestr umów o dofinansowanie zawartych w ramach Działania/Poddziałania do Wydziału ds. Kontroli

(Numer pisma)

Toruń,

Wydział ds. Kontroli

w miejscu

W dniu.....(data) podpisane zostały umowy/aneksy do umów* o dofinansowanie projektów pozakonkursowych/konkursowych* w ramach naboru nr... /konkursu nr.....* Działania/Poddziałania.....(numer i nazwa) Regionalnego Programu Operacyjnego Województwa Kujawsko-Pomorskiego na lata 2014-2020.

Łącznie podpisanych zostało umów na kwotę PLN. Przewidywana liczba uczestników, którym w ramach projektów zostanie udzielone wsparcie wynosi osób.**

Podpisanych zostało aneksów, w związku z
.....***

W załączeniu przekazuję rejestr/zaktualizowany rejestr* zawartych umów o dofinansowanie RPO Województwa Kujawsko-Pomorskiego na lata 2014-2020.

Z poważaniem

Załącznik:

Rejestr umów o dofinansowanie zawartych w ramach Działania/Poddziałania

*Niepotrzebne usunąć.

** Wskazać w przypadku przekazywania rejestru w związku z zawarciem umów o dofinansowanie.

*** Wskazać w przypadku przekazywania rejestru w związku z zawarciem aneksów do umów o dofinansowanie.

Załącznik 15.1-5

Wzór pisma przekazującego kopię umowy/ aneksu do Wydziału Obsługi Budżetu i Funduszy

(numer pisma)

Toruń,.....

Pani

.....
Główny Księgowy WUP
w miejscu

W związku z podpisaniem w dniu(data) umowy o dofinansowanie projektu / aneksu* nr pt.....(tytuł), w ramach konkursu nr.... Poddziałania(nr i nazwa) Regionalnego Programu Operacyjnego Województwa Kujawsko-Pomorskiego na lata 2014-2020, w załączeniu przekazuję kopię ww. umowy/ aneksu* wraz z *harmonogramem płatności oraz informacją o zaangażowaniu środków wynikającym z umowy/aneksu*(jeśli dotyczy)*.

Z poważaniem

Załącznik

1. Kopia umowy/ aneksu* nr
2. Harmonogram płatności**.
3. Informacja o zaangażowaniu środków wynikającym z umowy/aneksu*/**.

*Niepotrzebne usunąć.

Informacja o zaangażowaniu środków wynikającym z umowy/aneksu*

Zgodnie z umową o dofinansowanie projektu w ramach Działania/Poddziałania ...
*Regionalnego Programu Operacyjnego Województwa Kujawsko – Pomorskiego na lata
2014-2020* nr: Instytucja Pośrednicząca przyznaje Beneficjentowi
dofinansowanie na realizację Projektu w łącznej kwocie nieprzekraczającej zł
i stanowiącej % całkowitych wydatków kwalifikowalnych Projektu, w tym:

1. na rok r. – zł

- w formie płatności z budżetu środków europejskich w kwocie zł,
- w formie dotacji celowej z budżetu państwa w kwocie zł,

2. na rok r. – zł

- w formie płatności z budżetu środków europejskich w kwocie zł,
- w formie dotacji celowej z budżetu państwa w kwocie zł.

Całkowita wartość umowy uwzględniająca wkład własny wniesiony przez Beneficjanta
w wysokości zł (co stanowi% wydatków kwalifikowanych Projektu) wynosi
..... zł.

W związku z powyższym proszę o wprowadzenie umowy do ewidencji księgowej
i zaangażowanie wydatków.

Załącznik 15.1-6

Wzór wewnętrznego rejestru umów o dofinansowanie zawartych w ramach Działania/Poddziałania

Rejestr umów zawartych w ramach Działania/Poddziałania..... RPO WK-P 2014-2020

Konkurs nr..../Nabór nr....*

Lp.	Numer umowy	Nazwa Beneficjenta	Okres realizacji projektu	Data podpisania umowy	Wartość projektu	Kwota dofinansowania	Wkład własny Beneficjenta*		Aneksy (numer, data podpisania)	Osoba odpowiedzialna za projekt	Uwagi
							Publiczny	Prywatny			

*Niepotrzebne usunąć.

Załącznik nr 15.1-7a Wzór umowy o dofinansowanie projektu konkursowego

WZÓR¹

Umowa nr
o dofinansowanie Projektu
„ [tytuł Projektu]”
Nr [nr Projektu]
współfinansowanego z Europejskiego Funduszu Społecznego
w ramach
Osi priorytetowej 8 Aktywni na rynku pracy
Działania
Poddziałania.....
Regionalnego Programu Operacyjnego Województwa Kujawsko-Pomorskiego
na lata 2014–2020

zwana dalej „Umową”, zawarta w Toruniu w dniu r. pomiędzy:

Wojewódzkim Urzędem Pracy w Toruniu, ul. Szosa Chełmińska 30/32, 87-100 Toruń, działającym w imieniu Województwa Kujawsko-Pomorskiego na podstawie § 2 ust. 2 „Porozumienia nr RR-V-Z.041.8.2015 w sprawie realizacji Regionalnego Programu Operacyjnego Województwa Kujawsko-Pomorskiego na lata 2014-2020” z dnia 15 kwietnia 2015 r. (z późn. zm.), zwanym dalej „Instytucją Pośredniczącą”, reprezentowanym przez:

Dyrektora Wojewódzkiego Urzędu Pracy w Toruniu -
upoważnionego do podpisywania umów i porozumień na podstawie § 4 ust. 1 pkt 3 ww. porozumienia, którego wyciąg stanowi załącznik nr 1 do Umowy,

a

.....[pełna nazwa i adres siedziby Beneficjenta, REGON/NIP/KRS w zależności od statusu prawnego Beneficjenta], zwanym dalej „Beneficjentem”, reprezentowanym² przez:

....., na podstawie pełnomocnictwa

nr z dnia stanowiącego załącznik nr 1 do Umowy,

zwanymi dalej „Stronami Umowy”.

Działając na podstawie art. 10 ust. 1 ustawy z dnia 11 lipca 2014 r. o zasadach realizacji programów w zakresie polityki spójności finansowanych w perspektywie finansowej 2014–2020 (Dz. U. z 2020 r. poz. 818), zwanej dalej „ustawą wdrożeniową”, oraz w oparciu o zapisy m.in.:

1) rozporządzenia Parlamentu Europejskiego i Rady (UE) nr 1303/2013 z dnia 17 grudnia 2013 r. ustanawiającego wspólne przepisy dotyczące Europejskiego Funduszu Rozwoju Regionalnego, Europejskiego Funduszu Społecznego, Funduszu Spójności, Europejskiego Funduszu Rolnego na rzecz Rozwoju Obszarów Wiejskich oraz Europejskiego Funduszu Morskiego i Rybackiego oraz ustanawiającego przepisy ogólne

¹ Wzór może być modyfikowany w przypadku, gdy Instytucja Pośrednicząca uzna, że odpowiednie zapisy należy w nim zamieścić w celu ochrony krajowych lub unijnych środków publicznych lub jeśli modyfikacje są niezbędne do prawidłowej realizacji Projektu. Wzór stosuje się dla beneficjentów niebędących państwowymi jednostkami budżetowymi oraz beneficjentów, którzy nie otrzymują środków na realizację projektów na podstawie odrębnych przepisów prawa krajowego. Wzoru nie stosuje się w projektach rozliczanych w oparciu o kwoty ryczałtowe, o których mowa w Wytycznych w zakresie kwalifikowalności wydatków.

² Należy przywołać pełnomocnictwo oraz je załączyć, jeśli Beneficjent jest reprezentowany przez pełnomocnika.

dotyczące Europejskiego Funduszu Rozwoju Regionalnego, Europejskiego Funduszu Społecznego, Funduszu Spójności i Europejskiego Funduszu Morskiego i Rybackiego oraz uchylającego rozporządzenie Rady (WE) nr 1083/2006 (Dz. Urz. UE L 347 z dnia 20 grudnia 2013 r., s. 320-469 z późn. zm.), zwanego dalej

„rozporządzeniem ogólnym”;

2) rozporządzenia Parlamentu Europejskiego i Rady (UE) nr 1304/2013 z dnia 17 grudnia 2013 r.

w sprawie Europejskiego Funduszu Społecznego i uchylającego rozporządzenie Rady (WE) nr 1081/2006,

(Dz. Urz. UE L 347 z dnia 20 grudnia 2013 r., s.470–486 z późn. zm.), zwane dalej **„rozporządzeniem EFS”;**

3) rozporządzenia delegowanego Komisji (UE) nr 480/2014 z dnia 3 marca 2014 r. uzupełniającego

rozporządzenie Parlamentu Europejskiego i Rady (UE) nr 1303/2013 ustanawiającego wspólne przepisy dotyczące Europejskiego Funduszu Rozwoju Regionalnego, Europejskiego Funduszu Społecznego, Funduszu Spójności, Europejskiego Funduszu Rolnego na rzecz Rozwoju Obszarów Wiejskich oraz Europejskiego Funduszu Morskiego i Rybackiego oraz ustanawiającego przepisy ogólne dotyczące Europejskiego Funduszu Rozwoju Regionalnego, Europejskiego Funduszu Społecznego, Funduszu Spójności i Europejskiego Funduszu Morskiego i Rybackiego (Dz. Urz. UE L 138 z dnia 13 maja 2014 r., s. 5-44 z późn. zm.);

4) rozporządzenia Komisji (UE) nr 651/2014 z dnia 17 czerwca 2014 r. uznającego niektóre rodzaje pomocy za zgodne z rynkiem wewnętrznym w zastosowaniu art. 107 i 108 Traktatu (Dz. Urz. UE L 187 z dnia 26 czerwca 2014 r., s. 1-78 z późn. zm.), zwanego dalej **„rozporządzeniem nr 651/2014”;**

5) rozporządzenia wykonawczego Komisji (UE) nr 821/2014 z dnia 28 lipca 2014 r. ustanawiającego zasady stosowania rozporządzenia Parlamentu Europejskiego i Rady (UE) nr 1303/2013 w zakresie szczegółowych uregulowań dotyczących transferu wkładów z programów i zarządzania nimi, przekazywania sprawozdań z wdrażania instrumentów finansowych, charakterystyki technicznej działań informacyjnych i komunikacyjnych w odniesieniu do operacji oraz systemu rejestracji i przechowywania danych (Dz. Urz. UE L 223 z dnia 29 lipca 2014 r., s. 7-18 z późn. zm.), zwanego dalej **„rozporządzeniem nr 821/2014”;**

6) rozporządzenia Komisji (UE) nr 1407/2013 z dnia 18 grudnia 2013 r. w sprawie stosowania art. 107 i 108 Traktatu o funkcjonowaniu Unii Europejskiej do pomocy de minimis (Dz. Urz. UE L 352 z dnia 24 grudnia 2013 r., s. 1-8), zwanego dalej **„rozporządzeniem nr 1407/2013”;**

7) rozporządzenia delegowanego Komisji (UE) nr 240/2014 z dnia 7 stycznia 2014 r. w sprawie europejskiego kodeksu postępowania w zakresie partnerstwa w ramach europejskich funduszy strukturalnych i inwestycyjnych (Dz. Urz. UE L 74 z dnia 14 marca 2014 r. s. 1-7);

8) rozporządzenia wykonawczego Komisji (UE) nr 1011/2014 z dnia 22 września 2014 r. ustanawiającego szczegółowe przepisy wykonawcze do rozporządzenia Parlamentu Europejskiego i Rady (UE) nr 1303/2013 w odniesieniu do wzorów służących do przekazywania Komisji określonych informacji oraz szczegółowe przepisy dotyczące wymiany informacji między beneficjentami a instytucjami zarządzającymi, certyfikującymi, audytowymi i pośredniczącymi (Dz. Urz. UE L 286 z dnia 30 września 2014 r., s. 1z późn. zm.), zwanego dalej **„rozporządzeniem nr 1011/2014”;**

9) rozporządzenia Parlamentu Europejskiego i Rady (UE) 2016/679 z dnia 27 kwietnia 2016 r. w sprawie ochrony osób fizycznych w związku z przetwarzaniem danych osobowych i w sprawie swobodnego przepływu takich danych oraz uchylenia dyrektywy 95/46/WE (ogólne rozporządzenie o ochronie danych) (Dz. Urz. UE L 119 z dnia 04 maja 2016 r., s. 1), zwanego dalej **„RODO”;**

10) ustawy z dnia 27 sierpnia 2009 r. o finansach publicznych (Dz. U. z 2021 r. poz. 305), zwanej dalej **„ustawą o finansach publicznych”;**

11) ustawy z dnia 23 kwietnia 1964 r. – Kodeks cywilny (Dz. U. z 2020 r. poz. 1740 z późn. zm.), zwanej dalej **„kodeksem cywilnym”;**

12) ustawy z dnia 29 września 1994 r. o rachunkowości (Dz. U. z 2021 r. poz. 217), zwanej dalej **„ustawą o rachunkowości”;**

13) ustawy z dnia 11 marca 2004 r. o podatku od towarów i usług (Dz. U. z 2020 r. poz. 106 z późn. zm.), zwanej dalej **„ustawą o podatku od towarów i usług”;**

14) ustawy z dnia 10 maja 2018 r. o ochronie danych osobowych (Dz. U. z 2019 r. poz. 1781), zwanej dalej **„ustawą o ochronie danych osobowych”;**

15) ustawy z dnia 11 września 2019 r. Prawo zamówień publicznych (Dz. U. poz. 2019 z późn. zm.)”zwanej dalej „**ustawą Pzp**”;

16) rozporządzenia Ministra Rozwoju i Finansów z dnia 7 grudnia 2017 r. w sprawie zaliczek w ramach programów finansowanych z udziałem środków europejskich (Dz. U. poz. 2367), zwanego dalej „**rozporządzeniem w sprawie zaliczek**”.

Strony Umowy postanawiają, co następuje:

§ 1. Definicje

Ilekcroć w Umowie jest mowa o:

- 1) „**BGK**” – należy przez to rozumieć Bank Gospodarstwa Krajowego, zajmujący się obsługą bankową płatności wynikających z Umowy, w ramach umowy rachunku bankowego zawartej z Ministrem Finansów;
- 2) „**budżecie państwa**” – należy przez to rozumieć budżet, zgodnie z art. 110 ustawy o finansach publicznych;
- 3) „**budżecie środków europejskich**” – należy przez to rozumieć budżet, zgodnie z art. 117 ustawy o finansach publicznych, którego bankową obsługę zapewnia BGK;
- 4) „**Centralnym systemie teleinformatycznym**” – należy przez to rozumieć system, o którym mowa w rozdziale 16 ustawy wdrożeniowej;
- 5) „**danych osobowych**” – należy przez to rozumieć dane osobowe, w rozumieniu RODO, przetwarzane w ramach wykonywania zadań wynikających z Umowy;
- 6) „**dniach roboczych**” – należy przez to rozumieć wszystkie dni z wyłączeniem sobót i dni ustawowo wolnych od pracy;
- 7) „**dofinansowaniu**” – należy przez to rozumieć płatności pochodzące z budżetu środków europejskich odpowiadające wkładowi Funduszu oraz współfinansowanie krajowe pochodzące z budżetu państwa, stanowiące bezzwrotną pomoc przeznaczoną na pokrycie wydatków kwalifikowalnych, ponoszonych w związku z realizacją Projektu w ramach Programu wypłacane na podstawie Umowy;
- 8) „**dotacji celowej**” – należy przez to rozumieć środki publiczne pochodzące z budżetu państwa, przeznaczone na współfinansowanie programów realizowanych z udziałem środków pochodzących ze źródeł zagranicznych, niepodlegające zwrotowi, inne niż środki z budżetu środków europejskich, wydatkowane przez podmioty realizujące te programy, inne niż państwowe jednostki budżetowe, o których mowa w ustawie o finansach publicznych;
- 9) „**Funduszu**” – należy przez to rozumieć Europejski Fundusz Społeczny;
- 10) „**Instytucji Zarządzającej RPO WK-P**” – należy przez to rozumieć Zarząd Województwa Kujawsko-Pomorskiego;
- 11) „**naruszeniu ochrony danych osobowych**” – należy przez to rozumieć naruszenie bezpieczeństwa prowadzące do przypadkowego lub niezgodnego z prawem zniszczenia, utracenia, zmodyfikowania, nieuprawnionego ujawnienia lub nieuprawnionego dostępu do danych osobowych przesyłanych, przechowywanych lub w inny sposób przetwarzanych;
- 12) „**mechanizmie racjonalnych usprawnień**” – należy przez to rozumieć mechanizm, o którym mowa w rozdziale 3 pkt 8 Wytucznych w zakresie równości szans;
- 13) „**nieprawidłowości**” – należy przez to rozumieć nieprawidłowość indywidualną, o której mowa w art. 2 pkt 36 rozporządzenia ogólnego, tj. każde naruszenie prawa unijnego lub prawa krajowego dotyczącego stosowania prawa unijnego, wynikające z działania lub zaniechania podmiotu gospodarczego zaangażowanego we wdrażanie funduszy polityki spójności, które ma lub może mieć szkodliwy wpływ na budżet Unii poprzez obciążenie budżetu Unii nieuzasadnionym wydatkiem;
- 14) „**Partnerze**” – należy przez to rozumieć podmiot wymieniony we wniosku o dofinansowanie, uczestniczący w realizacji Projektu, którego udział jest uzasadniony, wnoszący do Projektu zasoby ludzkie, organizacyjne, techniczne lub finansowe, realizujący Projekt wspólnie z Beneficjentem na

warunkach określonych w porozumieniu lub umowie o partnerstwie, o których mowa w art. 33 ust. 5 ustawy wdrożeniowej;

- 15) **„personel Projektu”** – należy przez to rozumieć personel, o którym mowa w rozdziale 3 pkt 1 lit. r) Wytycznych w zakresie kwalifikowalności wydatków;
- 16) **„pomocy publicznej”** – należy przez to rozumieć pomoc, o której mowa w art. 107 ust. 1 Traktatu o funkcjonowaniu Unii Europejskiej, lub pomoc de minimis, o której mowa w rozporządzeniu nr 1407/2013, w rozporządzeniu Komisji (UE) nr 360/2012 z dnia 25 kwietnia 2012 r. w sprawie stosowania art. 107 i 108 Traktatu o funkcjonowaniu Unii Europejskiej do pomocy de minimis przyznawanej przedsiębiorstwom wykonującym usługi świadczone w ogólnym interesie gospodarczym (Dz. Urz. UE L 114 z dnia 26 kwietnia 2012 r., s. 8), w rozporządzeniu Ministra Infrastruktury i Rozwoju z dnia 2 lipca 2015 r. w sprawie udzielania pomocy de minimis oraz pomocy publicznej w ramach programów operacyjnych finansowanych z Europejskiego Funduszu Społecznego na lata 2014-2020 (Dz. U. z 2015 r. poz. 1073) oraz w rozporządzeniu nr 651/2014;
- 17) **„pracowniku”** – należy przez to rozumieć każdą osobę, która jest zatrudniona u Beneficjenta na podstawie stosunku pracy, przy czym dotyczy to zarówno osób stanowiących personel Projektu, jak i osób niezaangażowanych do realizacji Projektu lub projektów;
- 18) **„Programie”** – należy przez to rozumieć Regionalny Program Operacyjny Województwa Kujawsko-Pomorskiego na lata 2014-2020, przyjęty decyzją wykonawczą Komisji Europejskiej z dnia 16 grudnia 2014 r. nr CCI 2014PL16M2OP002 oraz uchwałą nr 1/1/14 Zarządu Województwa Kujawsko-Pomorskiego z dnia 8 grudnia 2014 r. (z późn. zm.);
- 19) **„Projektie”** – należy przez to rozumieć przedsięwzięcie szczegółowo określone we wniosku o dofinansowanie;
- 20) **„przetwarzaniu danych osobowych”** – należy przez to rozumieć operację lub zestaw operacji wykonywanych na danych osobowych lub zestawach danych osobowych w sposób zautomatyzowany lub niezautomatyzowany, taką jak zbieranie, utrwalanie, organizowanie, porządkowanie, przechowywanie, adaptowanie lub modyfikowanie, pobieranie, przeglądanie, wykorzystywanie, ujawnianie poprzez przesłanie, rozpowszechnianie lub innego rodzaju udostępnianie, dopasowywanie lub łączenie, ograniczanie, usuwanie lub niszczenie w zakresie niezbędnym do prawidłowego wykonania zadań wynikających z Umowy;
- 21) **„rachunku bankowym BGK”** – należy przez to rozumieć rachunek bankowy Ministra Finansów nr ... prowadzony przez BGK, z którego płatności, pochodzące z budżetu środków europejskich odpowiadające wkładowi Funduszu, przekazywane są Beneficjentowi, na podstawie zlecenia płatności wystawionego przez Instytucję Pośredniczącą;
- 22) **„rachunku płatniczym Instytucji Pośredniczącej”** – należy przez to rozumieć rachunek płatniczy Instytucji Pośredniczącej, nr, prowadzony w banku przeznaczony do realizacji płatności na rzecz Beneficjenta, na którym gromadzone są środki dotacji celowej, przekazywane Instytucji Pośredniczącej przez Instytucję Zarządzającą RPO WK-P na zasadach określonych w ustawie o finansach publicznych;
- 23) **„refundacji”** – należy przez to rozumieć zwrot Beneficjentowi faktycznie poniesionych i w całości zapłaconych wcześniej ze środków własnych Beneficjenta, części wydatków kwalifikowalnych na realizację Projektu, dokonywany przez BGK i Instytucję Pośredniczącą (przy współfinansowaniu z budżetu państwa) po spełnieniu warunków określonych w Umowie;
- 24) **„sile wyższej”** – należy przez to rozumieć zdarzenie:
 - a) zewnętrzne – mające swe źródło poza podmiotem, z którego działaniem związana jest odpowiedzialność odszkodowawcza,
 - b) niemożliwe do przewidzenia, przy czym nie chodzi tu o absolutną niemożliwość przewidzenia jakiegoś zdarzenia, lecz o mały stopień prawdopodobieństwa jego pojawienia się w określonej sytuacji w świetle obiektywnej oceny wydarzeń,
 - c) niemożliwe do zapobieżenia – nie tyle samemu zjawisku, ale szkodliwym jego następstwom przy zastosowaniu współczesnej techniki,

które zasadniczo i istotnie utrudnia wykonywanie części lub całości zobowiązań wynikających z Umowy lub całkowicie uniemożliwia jej realizację;

- 25) **„SL2014”** – należy przez to rozumieć aplikację główną Centralnego systemu teleinformatycznego;
- 26) **„stronie internetowej Instytucji Pośredniczącej”** – należy przez to rozumieć stronę pod adresem: <https://wuptorun.praca.gov.pl>;
- 27) **„stronie internetowej Programu”** – należy przez to rozumieć stronę pod adresem: www.rpo.kujawsko-pomorskie.pl;
- 28) **„SZOOP”** – należy przez to rozumieć Szczegółowy Opis Osi Priorytetowych Regionalnego Programu Operacyjnego Województwa Kujawsko-Pomorskiego na lata 2014-2020 przyjęty uchwałą nr 34/1171/15 Zarządu Województwa Kujawsko-Pomorskiego z dnia 26 sierpnia 2015 r. w sprawie przyjęcia oraz opublikowania Szczegółowego Opisu Osi Priorytetowych Regionalnego Programu Operacyjnego Województwa Kujawsko-Pomorskiego na lata 2014-2020 („SZOOP RPO”) z późn. zm.;
- 29) **„uczestniku Projektu”** – należy przez to rozumieć osobę fizyczną lub podmiot bezpośrednio korzystający z interwencji Funduszu;
- 30) **wkładzie własnym** – należy przez to rozumieć wkład, o którym mowa w rozdziale 3 pkt 1 lit. dd) Wytycznych w zakresie kwalifikowalności wydatków;
- 31) **„wniosku o dofinansowanie”** – należy przez to rozumieć wniosek o dofinansowanie realizacji Projektu nr, stanowiący załącznik nr 2 do Umowy;
- 32) **„wniosku o płatność”** – należy przez to rozumieć, określony przez Instytucję Pośredniczącą formularz wniosku o płatność ze środków Funduszu wraz z załącznikami, na podstawie którego Beneficjent wnioskuje o środki, a następnie rozlicza poniesione wydatki i przekazuje informacje o postępie rzeczowym realizacji Projektu;
- 33) **„wydatkach kwalifikowalnych”** – należy przez to rozumieć wydatki lub koszty poniesione w związku z realizacją Projektu, które spełniają kryteria refundacji, rozliczenia (w przypadku systemu zaliczkowego), zgodnie z rozporządzeniem ogólnym, rozporządzeniem EFS, z ustawą wdrożeniową i przepisami rozporządzeń wydanych do tej ustawy oraz zgodnie z SZOOP, wytycznymi i Umową;
- 34) **„wykonawcy”** – należy przez to rozumieć osobę fizyczną, niebędącą personelem Projektu, osobę prawną albo jednostkę organizacyjną nieposiadającą osobowości prawnej, która oferuje realizację robót budowlanych, określone produkty lub usługi na rynku lub zawarła umowę w sprawie realizacji zamówienia w Projekcie;
- 35) **„wytycznych”** – należy przez to rozumieć wytyczne, o których mowa w art. 2 pkt 32 ustawy wdrożeniowej;
- 36) **„zaliczce”** – należy przez to rozumieć określoną część kwoty dofinansowania przyznanego w Umowie wypłaconą przez BGK i/lub Instytucję Pośredniczącą na rachunek płatniczy wskazany przez Beneficjenta na pokrycie części wydatków kwalifikowalnych odpowiadających dofinansowaniu, przed ich rozliczeniem;
- 37) **„zamówieniu”** – należy przez to rozumieć umowę odpłatną, zawartą zgodnie z warunkami wynikającymi z ustawy Pzp albo z § 19 Umowy, pomiędzy zamawiającym a wykonawcą, której przedmiotem są usługi, dostawy lub roboty budowlane przewidziane w Projekcie.

§ 2. Przedmiot Umowy

1. Przedmiotem Umowy jest udzielenie przez Instytucję Pośredniczącą dofinansowania na realizację Projektu oraz określenie praw i obowiązków Stron Umowy.
2. Całkowita wartość Projektu wynosi nie więcej niż:zł (słownie:.....).
3. Łączna wartość wydatków kwalifikowalnych Projektu w ramach dofinansowania wynosi zł (słownie:) i obejmuje środki z następujących źródeł:
 - 1) z Funduszu w kwocie nie większej niż: zł (słownie:), co stanowi: nie więcej niż:% kwoty całkowitych wydatków kwalifikowalnych Projektu;
 - 2) z budżetu państwa w formie dotacji celowej w kwocie nie większej niż: zł (słownie:), co stanowi: nie więcej niż:% kwoty całkowitych wydatków kwalifikowalnych Projektu³.
4. Beneficjent zobowiązuje się do wniesienia wkładu własnego w kwocie zł (słownie:), co stanowi nie mniej niż % kwoty całkowitych wydatków kwalifikowalnych Projektu, z następujących źródeł:
 - 1) w kwocie.....zł (słownie:);
 - 2) w kwocie.....zł (słownie:).
5. W przypadku niewniesienia przez Beneficjenta i Partnerów⁴ wkładu własnego w kwocie, o której mowa w ust. 4, Instytucja Pośrednicząca może obniżyć kwotę przyznanego dofinansowania proporcjonalnie do jej udziału w całkowitej wartości Projektu oraz proporcjonalnie do udziału procentowego wynikającego z intensywności pomocy publicznej⁵. Wkład własny, który zostanie rozliczony ponad wysokość wskazaną w ust. 4 zostanie uznany za niekwalifikowalny⁶.
6. Wydatki w ramach Projektu mogą obejmować koszt podatku od towarów i usług, zgodnie ze złożonym przez Beneficjenta lub Partnerów⁷ oświadczeniem, stanowiącym załącznik nr 3 do Umowy⁸.
7. Wydatki ponoszone w ramach cross-financingu i zakupu środków trwałych powyżej dopuszczalnej kwoty określonej we wniosku o dofinansowanie są niekwalifikowalne. Beneficjent ponosi wydatki w ramach cross-financingu oraz zakupu środków trwałych wyłącznie w zakresie i zgodnie z przeznaczeniem określonym we wniosku o dofinansowanie.
8. Wkład własny wniesiony do Projektu w formie wkładu niepieniężnego, który w ciągu 7 poprzednich lat (10 lat dla nieruchomości), liczonych od daty rozliczenia, był współfinansowany ze środków unijnych lub/oraz dotacji z krajowych środków publicznych jest niekwalifikowalny, gdyż stanowi podwójne finansowanie.
9. Podmiotem upoważnionym do ponoszenia wydatków kwalifikowalnych w ramach Projektu, z zastrzeżeniem pkt 1, 3 i 4 podrozdziału 6.4.1 Wytycznych w zakresie kwalifikowalności wydatków, jest ...⁹.

§ 3. Okres realizacji Projektu

1. Okres realizacji Projektu jest zgodny z okresem wskazanym w zatwierdzonym wniosku o dofinansowanie.
2. Okres, o którym mowa w ust. 1, dotyczy realizacji zadań w ramach Projektu.
3. Dofinansowanie na realizację Projektu może być przeznaczone na sfinansowanie przedsięwzięć zrealizowanych w ramach Projektu przed podpisaniem Umowy, o ile wydatki zostaną uznane za kwalifikowalne zgodnie z obowiązującymi przepisami oraz będą dotyczyły okresu realizacji Projektu, o którym mowa w ust. 1.

³ Dotyczy Projektu współfinansowanego z budżetu państwa. Usunąć, jeżeli nie dotyczy.

⁴ Dotyczy Projektu realizowanego w ramach partnerstwa.

⁵ Dotyczy Projektu, w ramach którego jest udzielana pomoc publiczna.

⁶ Dotyczy przypadku, gdy Beneficjent lub Partnerzy są zobowiązani do wniesienia wkładu własnego.

⁷ Dotyczy Projektu realizowanego w ramach partnerstwa.

⁸ Dotyczy Beneficjenta lub Partnera, który będzie kwalifikował koszt podatku od towarów i usług.

⁹Usunąć, jeżeli nie dotyczy.

4. Możliwe jest ponoszenie wydatków po okresie, o którym mowa w ust. 1, pod warunkiem, że spełniają warunki kwalifikowalności określone w Wytycznych w zakresie kwalifikowalności wydatków oraz wydatki te:
 - 1) odnoszą się do okresu realizacji Projektu,
 - 2) zostaną poniesione do 31 grudnia 2023 r.¹⁰,
 - 3) zostaną uwzględnione we wniosku o płatność końcową,
 - 4) zostały poniesione w terminie 30 dni kalendarzowych po zakończeniu realizacji Projektu, w odniesieniu do zobowiązań zaciągniętych w okresie realizacji Projektu.
5. Okres obowiązywania Umowy trwa przez okres realizacji oraz trwałości Projektu, z zastrzeżeniem postanowień § 13 ust. 5, § 15 i § 16 Umowy.

§ 4. Prawa i obowiązki Beneficjenta

1. Beneficjent realizuje Projekt zgodnie z wnioskiem o dofinansowanie oraz zgodnie z Umową, w tym zobowiązuje się do:
 - 1) osiągnięcia lub zachowania wskaźników produktu oraz rezultatu określonych we wniosku o dofinansowanie, z zastrzeżeniem, że niewykonanie wskaźnika¹¹ w Projekcie może stanowić przesłankę do stwierdzenia nieprawidłowości;
 - 2) realizacji Projektu w oparciu o harmonogram realizacji Projektu określony we wniosku o dofinansowanie;
 - 3) zapewnienia realizacji Projektu przez personel Projektu posiadający kwalifikacje określone we wniosku o dofinansowanie;
 - 4) zachowania trwałości Projektu, o ile tak przewiduje wniosek o dofinansowanie¹²;
 - 5) zachowania trwałości rezultatów Projektu, o ile tak przewiduje wniosek o dofinansowanie, w szczególności: ...¹³;
 - 6) przetwarzania danych osobowych uczestników Projektu zgodnie z RODO, ustawą o ochronie danych osobowych, przepisami powszechnie obowiązującego prawa dotyczącymi ochrony danych osobowych oraz postanowieniami Umowy;
 - 7) zapewnienia stosowania zasady równości szans i niedyskryminacji a także równości szans kobiet i mężczyzn, zdefiniowanych w rozdziale 3 pkt 19) i 20) Wytycznych w zakresie równości szans;
 - 8) realizacji Projektu w oparciu o standardy dostępności dla polityki spójności na lata 2014-2020, stanowiące załącznik nr 2 do Wytycznych w zakresie równości szans;
 - 9) pisemnego poinformowania Instytucji Pośredniczącej o złożeniu wniosku o ogłoszenie upadłości lub postawieniu w stan likwidacji albo ustanowieniu zarządu komisarycznego, bądź zawieszeniu swej działalności, lub gdy jest przedmiotem postępowań prawnych o podobnym charakterze, a także o wszystkich zmianach w składach osobowych organów uprawnionych do reprezentowania Beneficjenta, w terminie do 3 dni roboczych od dnia wystąpienia powyższych okoliczności;
 - 10) weryfikowania osób dysponujących środkami dofinansowania Projektu (tj. osób upoważnionych do podejmowania wiążących decyzji finansowych w imieniu Beneficjenta), zgodnie z podrozdziałem 6.15 pkt 7) Wytycznych w zakresie kwalifikowalności wydatków;
 - 11) zobowiązania uczestników Projektu na etapie ich rekrutacji do Projektu do dostarczenia dokumentów potwierdzających osiągnięcie efektywności zatrudnieniowej i/lub zawodowej po zakończeniu udziału

¹⁰ O ile regulamin konkursu nie stanowi inaczej.

¹¹ Instytucja Pośrednicząca weryfikuje wykonanie wskaźnika przy uwzględnieniu reguły proporcjonalności, o której mowa w § 10 ust. 11-13 Umowy (jeśli dotyczy).

¹² Dotyczy Projektu, w ramach którego należy zachować trwałość, zgodnie z podrozdziałem 5.3 Wytycznych w zakresie kwalifikowalności wydatków.

¹³ Należy uzupełnić zgodnie z wytycznymi obszarowymi. Usunąć, jeżeli nie dotyczy.

- w Projekcie (do 90 dni kalendarzowych od zakończenia udziału w Projekcie/do 4 tygodni od zakończenia udziału w Projekcie)¹⁴;
- 12) monitorowania wskaźników horyzontalnych, określonych we wniosku o dofinansowanie;
 - 13) uzasadnienia konieczności poniesienia kosztu związanego z mechanizmem racjonalnego usprawnienia¹⁵;
 - 14) zastosowania do uczestników Projektu warunków i procedur dotyczących VAT, wskazanych w podrozdziale 6.13 Wytycznych w zakresie kwalifikowalności wydatków;
 - 15) niezwłocznego zgłoszenia Instytucji Pośredniczącej oddziaływania siły wyższej na Projekt oraz uzgodnienia z Instytucją Pośredniczącą niezbędnych działań naprawczych, z zastrzeżeniem § 24 ust. 1 pkt 7) Umowy;
 - 16) weryfikowania spełniania przez uczestników Projektów warunków kwalifikowalności, zgodnie z podrozdziałem 8.2 pkt 2 Wytycznych w zakresie kwalifikowalności wydatków.
2. W przypadku dokonania zmian w Projekcie, o których mowa w § 23 Umowy, Beneficjent realizuje Projekt zgodnie z aktualnym wnioskiem o dofinansowanie.
 3. Beneficjent zobowiązuje się niezwłocznie i pisemnie poinformować Instytucję Pośredniczącą o problemach w realizacji Projektu, w szczególności o zamiarze zaprzestania jego realizacji.
 4. Instytucja Pośrednicząca oraz Beneficjent zobowiązują się do stosowania następujących wytycznych:
 - 1) Wytycznych w zakresie kwalifikowalności wydatków w ramach Europejskiego Funduszu Rozwoju Regionalnego, Europejskiego Funduszu Społecznego oraz Funduszu Spójności na lata 2014-2020, obowiązujących od 1 stycznia 2021 r., zwanych „**Wytycznymi w zakresie kwalifikowalności wydatków**”, stanowiących załącznik nr 13 do Umowy;
 - 2) Wytycznych w zakresie monitorowania postępu rzeczowego realizacji programów operacyjnych na lata 2014-2020, obowiązujących od 18 sierpnia 2020 r., zwanych „**Wytycznymi w zakresie monitorowania**”, stanowiących załącznik nr 14 do Umowy;
 - 3) Wytycznych w zakresie realizacji zasady równości szans i niedyskryminacji, w tym dostępności dla osób z niepełnosprawnościami oraz zasady równości szans kobiet i mężczyzn w ramach funduszy unijnych na lata 2014-2020, obowiązujących od 11 kwietnia 2018 r., zwanych „**Wytycznymi w zakresie równości szans**”, stanowiących załącznik nr 15 do Umowy;
 - 4) Wytycznych w zakresie realizacji przedsięwzięć z udziałem środków Europejskiego Funduszu Społecznego w obszarze rynku pracy na lata 2014-2020, obowiązujących od 16 kwietnia 2020 r., zwanych „**Wytycznymi w zakresie realizacji przedsięwzięć w obszarze rynku pracy**”, stanowiących załącznik nr 16 do Umowy;
 - 5)¹⁶.
 5. Za zgodą Beneficjenta, wyrażoną w formie pisemnej (załącznik nr 12 do Umowy), załączniki wskazane w ust. 4 mogą być doręczone przez Instytucję Pośredniczącą w formie elektronicznej na adres e-mail osoby upoważnionej do podpisywania Umowy wskazanej we wniosku o dofinansowanie.
 6. Beneficjent oświadcza, że zapoznał się z treścią wytycznych, o których mowa w ust. 4 oraz wyraża zgodę na stosowanie przez Instytucję Pośredniczącą wytycznych wydanych na podstawie art. 5 ust.1 ustawy wdrożeniowej do weryfikacji czynności dokonywanych przez Beneficjenta w trakcie realizacji i trwałości Projektu.
 7. Beneficjent zobowiązuje się śledzić zmiany wytycznych wskazanych w ust. 4 i stosować wytyczne aktualne na moment dokonywania czynności, której dotyczą dane wytyczne, z zastrzeżeniem ust. 8-10 oraz § 10 ust. 3 i § 19 ust. 8 Umowy. Publikacja ww. wytycznych i ich zmian odbywa się zgodnie z zapisami art. 5 ust. 5 ustawy wdrożeniowej.

¹⁴Dotyczy Projektu zatwierdzonego do realizacji w ramach konkursu, w którym zostały przewidziane kryteria wyboru dotyczące efektywności zatrudnieniowej i/lub zawodowej.

¹⁵Dotyczy Projektu, w którym przewidziano koszt związany z mechanizmem racjonalnego usprawnienia

¹⁶Uzupełnić, jeśli specyfika Projektu wymaga zawiązania Beneficjenta zapisami innych wytycznych. Usunąć, jeżeli nie dotyczy.

8. W okresie obowiązywania Umowy w przypadku wydania nowych wytycznych lub zmiany wytycznych, o których mowa w ust. 4. Beneficjent zobowiązuje się do realizacji Projektu zgodnie z postanowieniami nowych lub zmienionych wytycznych, o ile inaczej nie stanowią przepisy przejściowe lub regulamin konkursu. O każdej zmianie wytycznych, o których mowa w ust. 4 lub wprowadzeniu nowych wytycznych Beneficjent zostanie poinformowany elektronicznie na adres e-mail osoby upoważnionej do podpisywania Umowy wskazanej we wniosku o dofinansowanie. Informacja przesłana przez Instytucję Pośredniczącą dotycząca wprowadzenia nowych wytycznych lub zmiany wytycznych, o których mowa w ust. 4, zawierać będzie treść tych wytycznych oraz datę ich obowiązywania. Przesłanie informacji w sprawie wytycznych na wskazany w zdaniu poprzednim adres poczty elektronicznej Beneficjenta traktowane będzie zawsze jako skuteczne doręczenie zawiadomienia o wprowadzeniu nowych lub zmianie już obowiązujących wytycznych w dniu następnym po dacie przesłania informacji drogą elektroniczną przez Instytucję Pośredniczącą. Zmiana wytycznych nie wymaga zawarcia aneksu do Umowy.
9. W przypadku braku akceptacji przez Beneficjenta treści nowych lub zmienionych wytycznych może on wypowiedzieć Umowę z zachowaniem jednomiesięcznego okresu wypowiedzenia, poprzez jednoznaczne pisemne oświadczenie w tym zakresie złożone w terminie 7 dni od dnia otrzymania informacji w sprawie zmiany lub wprowadzenia nowych wytycznych. Brak oświadczenia o wypowiedzeniu Umowy z powodu braku akceptacji ze strony Beneficjenta nowych lub zmienionych wytycznych oznacza akceptację przez Beneficjenta nowych lub zmienionych wytycznych jako źródła kształtującego jego obowiązki w zakresie realizacji Projektu, a tym samym prawidłowej realizacji Umowy¹⁷.
10. Beneficjent, wypowiadając Umowę z tytułu braku akceptacji nowych lub zmienionych wytycznych, zobowiązany jest do zwrotu przekazanego dofinansowania na zasadach wskazanych w § 24 ust. 7-9 Umowy.
11. Beneficjent ponosi odpowiedzialność wobec osób trzecich za szkody powstałe w związku z realizacją Projektu.
12. W przypadku realizacji Projektu przez Beneficjenta w formie partnerstwa, porozumienie lub umowa o partnerstwie określa w szczególności zakres odpowiedzialności Beneficjenta i Partnera, w tym również wobec osób trzecich, za działania lub zaniechania wynikające z realizacji Umowy, zasady wspólnego zarządzania Projektem oraz sposób przekazywania dofinansowania na pokrycie kosztów ponoszonych przez poszczególnych Partnerów¹⁸.
13. Porozumienie lub umowa o partnerstwie precyzuje, które wydatki będą ponoszone przez Partnera. Zadania powierzone Partnerowi muszą wynikać z jego zasobów organizacyjnych, ludzkich, technicznych i finansowych¹⁹.
14. Beneficjent ponosi odpowiedzialność wobec Instytucji Pośredniczącej za działania Partnera lub podmiotu upoważnionego do ponoszenia wydatków w ramach Projektu²⁰, jak za działania własne, z zachowaniem przepisów prawnych regulujących zasady odpowiedzialności podmiotów za ich naruszenie.
15. W przypadku realizacji Projektu przez utworzone w tym celu partnerstwo Beneficjenta z innymi podmiotami, podmiotem uprawnionym do kontaktu z Instytucją Pośredniczącą jest wyłącznie Beneficjent. Wszelkie wynikające z Umowy uprawnienia i zobowiązania Beneficjenta stosuje się odpowiednio do Partnerów, którzy w stosunku do Instytucji Pośredniczącej wykonują je za pośrednictwem Beneficjenta²¹.
16. W przypadku wystąpienia okoliczności wskazujących na naruszenie przez Beneficjenta lub Partnera dyscypliny finansów publicznych, określonych w ustawie z dnia 17 grudnia 2004 r. o odpowiedzialności za naruszenie dyscypliny finansów publicznych (Dz. U. z 2021r. poz. 289), Instytucja Pośrednicząca zawiadamia o tym fakcie właściwego rzeczownika dyscypliny na warunkach i w trybie wskazanym w ww. ustawie.
17. Beneficjent oświadcza, że:

¹⁷ W przypadku, gdy zapisy wytycznych są sprzeczne z zapisami Umowy, zastosowanie mają zapisy Umowy.

¹⁸ Dotyczy Projektu realizowanego w ramach partnerstwa.

¹⁹ Dotyczy Projektu realizowanego w ramach partnerstwa.

²⁰ Dotyczy Projektu realizowanego w ramach partnerstwa.

²¹ Dotyczy Projektu realizowanego w ramach partnerstwa.

- 1) w Projekcie nie następuje nakładanie się pomocy przyznanej z funduszy i programów Unii Europejskiej ani krajowych środków publicznych;
 - 2) na moment podpisania Umowy, Beneficjent nie podlega wykluczeniu z otrzymania środków przeznaczonych na realizację programów finansowanych ze środków europejskich;
 - 3) nie był prawomocnie skazany za przestępstwo przeciwko mieniu, przeciwko obrotowi gospodarczemu, przeciwko działalności instytucji państwowych oraz samorządu terytorialnego, przeciwko wiarygodności dokumentów lub za przestępstwo skarbowe²².
18. Projekt będzie realizowany przez:²³.
19. Beneficjent, w przypadku udzielania w ramach Projektu wsparcia pomostowego, zobowiązuje się²⁴:
- 1) do udzielania ww. wsparcia na wniosek uczestnika Projektu;
 - 2) do zawarcia umowy z uczestnikiem Projektu, która będzie określała w szczególności:
 - a) wypłatę ww. wsparcia wyłącznie w kwocie netto (tj. bez podatku VAT, który jest wydatkiem niekwalifikowalnym w ramach Projektu) wypłacanego miesięcznie w kwocie nie większej niż równowartość minimalnego wynagrodzenia za pracę, o którym mowa w przepisach o minimalnym wynagrodzeniu za pracę, obowiązującego na dzień przyznania wsparcia przez okres od 6 do 12 miesięcy od dnia rozpoczęcia prowadzenia działalności gospodarczej,
 - b) wypłatę ww. wsparcia wyłącznie na pokrycie wydatków wskazanych w katalogu wydatków, określonych w Regulaminie konkursu,
 - c) wypłatę ww. wsparcia na podstawie przedkładanego przez uczestnika Projektu zestawienia poniesionych wydatków sporządzonego na podstawie dokumentów księgowych;
 - d) obowiązek udostępniania dokumentów, o których mowa w lit. c), na żądanie Beneficjenta.
20. Beneficjent, w przypadku udzielania w ramach Projektu refundacji wyposażenia lub doposażenia stanowiska pracy, zobowiązuje się do stosowania sekcji 3.5.5 Wytycznych w obszarze rynku pracy, w tym w szczególności²⁵:
- 1) do zapewnienia, że wniosek o udzielenie ww. refundacji będzie zawierał w szczególności kalkulację wydatków w kwocie netto (tj. bez podatku VAT);
 - 2) do zawarcia umowy z pracodawcą, która będzie określała w szczególności:
 - a) wypłatę ww. refundacji wyłącznie w kwocie netto (tj. bez podatku VAT, który jest wydatkiem niekwalifikowalnym w ramach Projektu),
 - b) wypłatę ww. refundacji na podstawie przedkładanego przez pracodawcę rozliczenia w formie zestawienia poniesionych wydatków, sporządzonego na podstawie dokumentów księgowych (w tym faktur);
 - c) obowiązek udostępniania dokumentów, o których mowa w lit. b), na żądanie Beneficjenta.
21. Beneficjent zobowiązuje się do:
- 1) współpracy i wymiany informacji w ramach, której Beneficjent przekaze informację na temat realizowanego Projektu w zakresie możliwości wsparcia, harmonogramu jego realizacji, grupie docelowej oraz warunkach udziału w Projekcie, beneficjentom realizującymi projekty z zakresu włączenia społecznego w ramach celu tematycznego 9 Programu, na obszarze gminy/powiatu, na którym realizowany jest Projekt;

²² Dotyczy Beneficjenta będącego osobą fizyczną.

²³ Dotyczy Projektu realizowanego przez jednostkę organizacyjną Beneficjenta. Wówczas należy wpisać nazwę jednostki, adres, numer REGON lub/i NIP (w zależności od statusu prawnego jednostki realizującej). Realizatorem nie może być jednostka posiadająca odrębną osobowość prawną. Jeśli jako Beneficjenta wskazano jedną jednostkę (np. powiat), natomiast Projekt faktycznie jest realizowany przez wiele jednostek (np. placówki oświatowe), do Umowy należy załączyć wykaz wszystkich jednostek realizujących Projekt.

²⁴ Ustęp dotyczy Projektu, w ramach którego przewidziano wsparcie pomostowe. Usunąć, jeżeli nie dotyczy.

²⁵ Ustęp dotyczy Projektu, w ramach którego przewidziano wsparcie w formie refundacji wyposażenia lub doposażenia stanowiska pracy w zakresie aktywizacji zawodowej oraz poprawy sytuacji osób na rynku pracy. Usunąć, jeżeli nie dotyczy.

- 2) zapewnienia preferencji w dostępie do wsparcia byłym uczestnikom projektów z zakresu włączenia społecznego realizowanych w ramach celu tematycznego 9 Programu²⁶.

§ 5. Koszty pośrednie

1. W związku z realizacją Projektu Beneficjentowi przysługują, zgodnie z podrozdziałem 8.4 Wytycznych w zakresie kwalifikowalności wydatków, koszty pośrednie rozliczane stawką ryczałtową w wysokości% kosztów bezpośrednich²⁷poniesionych, udokumentowanych i zatwierdzonych w ramach Projektu, z zastrzeżeniem ust. 2 oraz pkt 12) podrozdziału 5.2 Wytycznych w zakresie równości szans.
2. Instytucja Pośrednicząca może obniżyć stawkę ryczałtową kosztów pośrednich w przypadku rażącego naruszenia przez Beneficjenta postanowień Umowy w zakresie zarządzania Projektem.

§ 5a. Stawki jednostkowe²⁸

1. Beneficjent zobowiązuje się do udzielania w ramach Projektu wsparcia w formie dotacji na rozpoczęcie działalności gospodarczej wyłącznie w formie stawki jednostkowej w kwocie 23 050 zł (słownie: *dwudziestu trzech tysięcy pięćdziesięciu złotych*).
2. Beneficjent, w przypadku udzielania w ramach Projektu wsparcia w formie dotacji na rozpoczęcie działalności gospodarczej zobowiązuje się do:
 - 1) udzielania wsparcia, o którym mowa w ust. 1, na podstawie wniosku uczestnika Projektu, obejmującego biznesplan prowadzenia działalności gospodarczej. Ww. biznesplan powinien zawierać co najmniej:
 - a) opis planowanego przedsięwzięcia,
 - b) szacunkowy budżet przedsięwzięcia (tj. ogólne kategorie wydatków niezbędne do poniesienia w celu rozpoczęcia działalności gospodarczej, szacowane przychody z działalności gospodarczej oraz wszystkie planowane źródła finansowania uruchamianego przedsięwzięcia, w tym inne niż wnioskowana dotacja (np. pożyczki, środki własne itp.)),
 - c) plan marketingowy, w tym opis rynku, na który planowane jest wejście z uruchamianą działalnością oraz konkurencji na rynku,
 - d) harmonogram realizacji zaplanowanych działań;
 - 2) zawarcia z uczestnikiem Projektu, którego biznesplan zostanie pozytywnie oceniony i zaakceptowany, umowy, której minimalny zakres został wskazany w załączniku nr 17 do Umowy;
 - 3) do wypłaty dotacji na podstawie umowy, o której mowa w pkt 2), w kwocie równej stawce jednostkowej, wskazanej w ust. 1;
 - 4) podczas trwania minimalnego okresu utrzymania działalności gospodarczej:
 - a) przeprowadzenia kontroli w celu ustalenia czy dotowana działalność gospodarcza jest rzeczywiście prowadzona, zgodnie z założeniami Projektu, z zastrzeżeniem, że kontrola powinna się odbywać albo w miejscu prowadzenia działalności gospodarczej albo w oparciu o dokumenty dotyczące prowadzonej działalności (w zależności od charakteru prowadzonej działalności). Beneficjent jest zobowiązany do przeprowadzenia kontroli w okresie trwałości wsparcia wszystkich działalności gospodarczych dofinansowanych w ramach Projektu, nie później niż przed złożeniem wniosku o płatność końcową, o którym mowa w § 10 ust. 10 Umowy;
 - b) pozyskania potwierdzenia opłacania przez uczestnika Projektu składek ZUS.

²⁶ Ustęp nie dotyczy Projektu realizowanego w ramach Poddziałania 8.5.2 Programu. Usunąć, jeżeli nie dotyczy.

²⁷ Pomniejszych koszt mechanizmu racjonalnych usprawnień.

²⁸ Paragraf dotyczy Projektu, w ramach którego przewidziano wsparcie w formie dotacji na rozpoczęcie działalności gospodarczej. Usunąć, jeżeli nie dotyczy.

3. Stawka jednostkowa, o której mowa w ust. 1, może być wykazana do rozliczenia przez Beneficjenta po jej wypłaceniu uczestnikowi Projektu, z zastrzeżeniem ust. 4-5.
4. Beneficjent jest zobowiązany do osiągnięcia wskaźnika pn. „Liczba osób, które podjęły działalność gospodarczą”, rozliczającego stawkę jednostkową, o której mowa w ust. 1. Ww. wskaźnik powinien zostać osiągnięty, zgodnie z założeniami ujętymi we wniosku o dofinansowanie i na zasadach wskazanych w Regulaminie konkursu. Do osiągnięcia ww. wskaźnika jest liczona osoba, która spełnia łącznie następujące warunki:
 - 1) zarejestrowała działalność w CEIDG lub KRS,
 - 2) podpisała umowę, o której mowa w ust. 2 pkt 2),
 - 3) otrzymała dotację od Beneficjenta na podjęcie działalności gospodarczej, w kwocie równej stawce jednostkowej, wskazanej w ust. 1.
5. Dokumentami niezbędnymi do rozliczenia stawki jednostkowej, o której mowa w ust. 1, w ramach wniosków o płatność składanych przez Beneficjenta oraz podczas kontroli Projektu, o której mowa w §16 Umowy, są:
 - 1) na etapie udzielania wsparcia i podjęcia działalności gospodarczej co najmniej:
 - a) potwierdzenie wpisu do CEIDG lub KRS, świadczącego o rozpoczęciu działalności gospodarczej wraz z datą jej rozpoczęcia,
 - b) umowa, o której mowa w ust. 2 pkt 2),
 - c) kopia potwierdzenia przelewu dotacji na rachunek uczestnika Projektu wskazany w umowie, o której mowa w ust. 2 pkt 2);
 - 2) na etapie po zakończeniu minimalnego okresu utrzymania działalności gospodarczej, co najmniej potwierdzenie nieprzerwanego prowadzenia działalności gospodarczej w wymaganym okresie (na podstawie informacji zawartych w CEIDG lub KRS), które podlega archiwizacji przez Beneficjenta.
6. Stawka jednostkowa, o której mowa w ust. 1, będzie mogła zostać uznana za kwalifikowaną, jeżeli wskaźnik, o którym mowa w ust. 4, zostanie osiągnięty i działalność gospodarcza zostanie utrzymana w wymaganym okresie, z zastrzeżeniem, że utrzymanie działalności powinno być potwierdzone w wyniku kontroli, o której mowa w ust. 2 pkt 4) lit. a).

§ 6. Ewidencja księgowa wydatków

1. Beneficjent zobowiązuje się do prowadzenia wyodrębnionej ewidencji wydatków Projektu w sposób przejrzysty, tak aby możliwa była identyfikacja poszczególnych operacji księgowych i bankowych związanych z Projektem, na warunkach określonych w „Podręczniku Beneficjenta IP WUP”, o którym mowa w § 14 ust. 1 Umowy, z wyłączeniem kosztów pośrednich, o których mowa w § 5 Umowy oraz kosztów rozliczanych stawką jednostkową, o której mowa w § 5a²⁹ Umowy.
2. Beneficjent zobowiązuje się do opisywania dokumentacji księgowej Projektu, o której mowa w ust. 1, zgodnie z warunkami określonymi w „Podręczniku Beneficjenta IP WUP”, o którym mowa w § 14 ust. 1 Umowy.
3. W przypadku niedopełnienia obowiązków wskazanych w ust. 1 i 2 Instytucja Pośrednicząca może podjąć decyzję o uznaniu wydatków za niekwalifikowalne.

§ 7. Płatności

1. Dofinansowanie, o którym mowa w § 2 ust. 3 Umowy, jest wypłacane w formie zaliczki w wysokości określonej w harmonogramie płatności, o którym mowa w ust. 2. W szczególności uzasadnionych

²⁹Usunąć, jeżeli nie dotyczy.

przypadkach dofinansowanie może być wypłacane w formie refundacji kosztów poniesionych przez Beneficjenta lub Partnerów³⁰.

2. Beneficjent sporządza i przekazuje do Instytucji Pośredniczącej, harmonogram płatności, stanowiący załącznik nr 4 do Umowy. Beneficjent jest zobowiązany do wprowadzenia ww. harmonogramu płatności do SL2014 w terminie 5 dni roboczych od nadania przez Instytucję Pośredniczącą uprawnień, o których mowa w § 14 ust. 3 Umowy.
3. Beneficjent jest zobowiązany do składania zaktualizowanego harmonogramu płatności każdorazowo wraz z wnioskiem o płatność (nie dotyczy wniosku o płatność końcową). W przypadku, gdy po weryfikacji wniosku o płatność przez Instytucję Pośredniczącą złożony harmonogram płatności będzie wymagał korekty, Beneficjent jest zobowiązany do jej dokonania w terminie wskazanym przez Instytucję Pośredniczącą. Aktualizacja harmonogramu płatności nie wymaga zawarcia aneksu do Umowy. Instytucja Pośrednicząca akceptuje lub odrzuca zmianę harmonogramu płatności w SL2014, z zastrzeżeniem § 9 ust. 2 Umowy.
4. Transze dofinansowania są przekazywane na następujący wyodrębniony dla Projektu rachunek płatniczy Beneficjenta nr³¹. Beneficjent jest zobowiązany do ponoszenia wydatków w ramach Projektu za pośrednictwem ww. rachunku oraz do niezwłocznego informowania Instytucji Pośredniczącej o zmianie tego rachunku, która skutkuje zawarciem aneksu do Umowy. W przypadku ponoszenia wydatków z innych niż wyodrębniony na cele Projektu rachunków płatniczych, Beneficjent jest zobowiązany do niezwłocznej refundacji poniesionych wydatków z przekazanych mu środków w części odpowiadającej dofinansowaniu.
5. Beneficjent oraz *Partnerzy*³² nie mogą przeznaczać otrzymanych transz dofinansowania na cele inne niż związane z Projektem, w szczególności na tymczasowe finansowanie swojej podstawowej, pozaprojektowej działalności. W przypadku naruszenia, o którym mowa w zdaniu pierwszym, stosuje się § 12 Umowy.
6. Beneficjent przekazuje odpowiednią część dofinansowania na pokrycie wydatków Partnerów, zgodnie z umową o partnerstwie. Wszystkie płatności związane z realizacją Umowy, pomiędzy Beneficjentem a Partnerami, powinny być dokonywane za pośrednictwem rachunku płatniczego, o którym mowa w ust. 4, pod rygorem uznania poniesionych wydatków za niekwalifikowalne³³.
7. Odsetki bankowe od przekazanych Beneficjentowi transz dofinansowania podlegają zwrotowi, o ile przepisy odrębne nie stanowią inaczej w terminie i na rachunek płatniczy wskazany przez Instytucję Pośredniczącą z końcem roku budżetowego oraz w terminie 30 dni od zakończenia realizacji Projektu.
8. Zaliczki pochodzące z dotacji celowej niewydatkowane w ramach Projektu, podlegają zwrotowi na rachunek wskazany przez Instytucję Pośredniczącą, nie później niż do dnia złożenia wniosku o płatność końcową.
9. Dokonywanie wypłat gotówkowych z konta, o którym mowa w ust. 4 jest dopuszczalne wyłącznie w sytuacji braku możliwości zapłaty w formie przelewu.

§ 8. Zaliczka

1. Strony ustalają następujące warunki przekazania transzy dofinansowania, z zastrzeżeniem ust. 2-4:
 - 1) pierwsza transza dofinansowania jest przekazywana w wysokości określonej w harmonogramie płatności, o którym mowa w § 7 ust. 2 Umowy, na podstawie zatwierdzonego pierwszego wniosku o płatność, pod warunkiem wniesienia prawidłowo ustanowionego zabezpieczenia, o którym mowa w § 13³⁴ Umowy;

³⁰ Dotyczy Projektu realizowanego w ramach partnerstwa.

³¹ Należy podać nazwę właściciela rachunku, nazwę i adres banku oraz numer rachunku płatniczego.

³² Dotyczy Projektu realizowanego w ramach partnerstwa.

³³ Dotyczy Projektu realizowanego w ramach partnerstwa, z wyłączeniem partnerów będących państwowymi jednostkami budżetowymi.

³⁴ Nie dotyczy Beneficjenta będącego jednostką sektora finansów publicznych albo fundacją, której jedynym fundatorem jest Skarb Państwa, a także BGK.

- 2) kolejne transze dofinansowania (n+1) są przekazywane:
 - a) po złożeniu i zweryfikowaniu wniosku o płatność, w którym Beneficjent rozlicza co najmniej 70% łącznej kwoty dotychczas otrzymanych transz zaliczki³⁵, z zastrzeżeniem, że nie stwierdzono okoliczności, o których mowa w § 24 ust. 1 pkt 1-3 Umowy oraz
 - b) po zatwierdzeniu przez Instytucję Pośredniczącą wniosku o płatność rozliczającego przedostatnią transzę dofinansowania (n-1), zgodnie z § 10 ust. 6³⁶ Umowy.
2. Transze dofinansowania są przekazywane:
 - 1) w zakresie środków, o których mowa w § 2 ust. 3 pkt 1 Umowy w terminie płatności, o którym mowa w § 2 pkt 5 rozporządzenia Ministra Finansów z dnia 21 grudnia 2012 r. w sprawie płatności w ramach programów finansowanych z udziałem środków europejskich oraz przekazywania informacji dotyczących tych płatności (Dz. U. z 2018 r. poz. 1011, z późn. zm.), przy czym Instytucja Pośrednicząca zobowiązuje się do przekazania BGK zlecenia płatności niezwłocznie po zatwierdzeniu wniosku o płatność rozliczającego ostatnią transzę dofinansowania;
 - 2) w zakresie środków, o których mowa w § 2 ust. 3 pkt 2 Umowy, w terminie płatności, o którym mowa w pkt 1.
3. W przypadku niemożliwości dokonania wypłaty transzy dofinansowania spowodowanej okresowym brakiem środków, o których mowa w § 2 ust. 3 Umowy, Beneficjent ma prawo renegotjować harmonogram realizacji Projektu i harmonogram płatności, o których mowa odpowiednio w § 4 ust. 1 pkt 2 i § 7 ust. 2 Umowy.
4. W przypadku braku wystarczających środków na rachunku płatniczym Instytucji Pośredniczącej (dotyczy współfinansowania z budżetu państwa), z którego dokonywana jest płatność, dofinansowanie zostanie wypłacone Beneficjentowi niezwłocznie po wpływie w niezbędnej wysokości środków dotacji celowej na rachunek płatniczy Instytucji Pośredniczącej. Jednocześnie Instytucja Pośrednicząca nie odpowiada za brak płynności finansowej na rachunku bankowym BGK, z którego dokonywana jest wypłata środków z Funduszu.
5. Z zachowaniem zasad wskazanych w § 10 ust. 14-15 Umowy, Instytucja Pośrednicząca może zawiesić wypłatę transzy dofinansowania, w przypadku, gdy zachodzi uzasadnione podejrzenie, że w związku z realizacją Projektu doszło do nieprawidłowości, w szczególności oszustwa lub gdy, Beneficjent utrudnia przeprowadzenie czynności kontrolnych. Instytucja Pośrednicząca informuje Beneficjenta o zawieszeniu wypłaty transzy dofinansowania i o jego przyczynach.

§ 8a. Refundacja

1. Instytucja Pośrednicząca może przekazać Beneficjentowi część dofinansowania w formie refundacji.
2. Warunkiem przekazania transzy w formie refundacji jest zatwierdzenie wniosku o płatność, w którym Beneficjent rozlicza wydatki w wysokości wyższej niż łączna wartość udzielonych zaliczek. Kwota refundacji powinna odpowiadać wysokości środków własnych zaangażowanych przez Beneficjenta w ramach wydatków kwalifikowalnych.

§ 9. Wnioski o płatność

1. Wniosek o płatność, w ramach którego Beneficjent:
 - 1) wnioskuje o przekazanie dofinansowania w formie zaliczki lub refundacji,

³⁵ W przypadku, gdy zastosowanie wskazanego poziomu rozliczenia uniemożliwia finansowanie Projektu zgodnie z harmonogramem realizacji Projektu, Instytucja Pośrednicząca dopuszcza możliwość przekazania transz zaliczki zgodnie z zatwierdzonym harmonogramem płatności.

³⁶ Dotyczy sytuacji, gdy w ramach Projektu wypłacono co najmniej dwie transze dofinansowania.

- 2) wykazuje wydatki poniesione na realizację Projektu,
3) przekazuje informację o postępie realizacji Projektu
– oraz dokumenty niezbędne do rozliczenia Projektu określone w Umowie są składane przez Beneficjenta za pośrednictwem SL2014.
2. W przypadku, gdy z powodów technicznych nie jest możliwe złożenie za pośrednictwem SL2014 dokumentów, o których mowa w ust. 1, Beneficjent, za zgodą Instytucji Pośredniczącej, składa je w inny sposób wskazany przez tę instytucję.
 3. Beneficjent składa pierwszy wniosek o płatność, będący podstawą wypłaty pierwszej transzy dofinansowania, niezwłocznie po podpisaniu Umowy, pod warunkiem nadania przez Instytucję Pośredniczącą uprawnień, o których mowa w § 14 ust. 3 Umowy.
 4. Beneficjent składa drugi i kolejne wnioski o płatność za okresy rozliczeniowe, zgodnie z harmonogramem płatności, o którym mowa w § 7 ust. 2 Umowy, w terminie do 10 dni roboczych od zakończenia okresu rozliczeniowego, a wniosek o płatność końcową w terminie do 30 dni kalendarzowych od dnia zakończenia okresu realizacji Projektu.
 5. Beneficjent zobowiązuje się do składania wniosku o płatność nie rzadziej niż raz na kwartał (okres rozliczeniowy może zawierać niepełne miesiące), z zastrzeżeniem, że datą graniczną ostatniego okresu rozliczeniowego w danym roku kalendarzowym jest 31 grudnia (nie dotyczy wniosku o płatność końcową). Jednocześnie Instytucja Pośrednicząca w uzasadnionych przypadkach dopuszcza ujęcie okresu rozliczeniowego za okres dłuższy niż 3 miesiące. Okresy za jakie składane są poszczególne wnioski o płatność nie mogą się pokrywać.
 6. Beneficjent zobowiązuje się do:
 - 1) przedkładania wraz z wnioskiem o płatność informacji o wszystkich uczestnikach Projektu, zgodnie z zakresem określonym w załączniku nr 5 do Umowy i na warunkach określonych w podrozdziale 3.4 Wytycznych w zakresie monitorowania;
 - 2) wykazywania i opisanie w części wniosku o płatność dotyczącej postępu rzeczowego z realizacji Projektu, które z działań zaplanowanych we wniosku o dofinansowanie zostały zrealizowane oraz w jaki sposób ich realizacja wpłynęła na sytuację osób z niepełnosprawnościami, zgodnie ze wskazówkami zawartymi w aktualnej wersji „Podręcznika Beneficjenta IP WUP”, o którym mowa w § 14 ust. 1 Umowy.
 7. Beneficjent zobowiązuje się do składania na wezwanie Instytucji Pośredniczącej wskazanych przez nią dokumentów niezbędnych do weryfikacji wniosku o płatność.
 8. Beneficjent zobowiązuje się ująć każdy wydatek kwalifikowalny we wniosku o płatność przekazywanym do Instytucji Pośredniczącej w terminie do 3 miesięcy od dnia jego poniesienia³⁷.
 9. Beneficjent jest zobowiązany do wykazania i opisanie w części wniosku o płatność dotyczącej postępu rzeczowego z realizacji Projektu, które z „działań równościowych” zaplanowanych we wniosku o dofinansowanie zostały zrealizowane oraz w jaki sposób realizacja Projektu wpłynęła na sytuację osób z niepełnosprawnościami, a także do wskazania (o ile będą występować) problemów lub trudności w realizacji zasady równości szans kobiet i mężczyzn w Projekcie.

§ 10. Rozliczenie płatności

1. Instytucja Pośrednicząca weryfikuje pierwszą wersję wniosku o płatność w terminie 20 dni roboczych od dnia jego otrzymania, a kolejne wersje w terminie do 15 dni roboczych od dnia ich otrzymania. W przypadku, gdy weryfikacja obejmuje także inne dokumenty niż rachunki i faktury wraz z dowodami zapłaty Instytucja Pośrednicząca wydłuża termin weryfikacji, o czym informuje Beneficjenta, z zastrzeżeniem ust. 14. Do ww. terminów nie wlicza się czasu oczekiwania przez Instytucję Pośredniczącą na dokumenty i informacje, o których mowa odpowiednio w ust. 5 i § 9 ust. 6 i 7 Umowy.

³⁷ Dotyczy Beneficjenta będącego jednostką sektora finansów publicznych.

2. Z zachowaniem zasad wskazanych w ust. 14-15, w przypadku, gdy:
 - 1) w ramach Projektu jest przeprowadzana kontrola na miejscu³⁸ i został złożony wniosek o płatność końcową;
 - 2) w związku z weryfikacją wniosku o płatność Instytucja Pośrednicząca zleci kontrolę doraźną na miejscu; bieg terminów weryfikacji, o których mowa w ust. 1, w stosunku do ww. wniosków o płatność, ulega zawieszeniu do dnia przekazania przez Beneficjenta do Instytucji Pośredniczącej informacji o wykonaniu lub zaniechaniu wykonania zaleceń pokontrolnych, chyba że wyniki kontroli nie wskazują na wystąpienie wydatków niekwalifikowalnych w Projekcie lub nie mają wpływu na rozliczenie końcowe Projektu;
 - 3) Beneficjent złoży kolejny wniosek o płatność, przed zatwierdzeniem poprzedniego wniosku o płatność przez Instytucję Pośredniczącą, weryfikacja kolejnego wniosku o płatność rozpoczyna się w dniu następnym po zatwierdzeniu poprzedniego wniosku o płatność.
3. Do oceny kwalifikowalności poniesionych wydatków stosuje się wersję Wytycznych w zakresie kwalifikowalności wydatków obowiązującą w dniu poniesienia wydatku³⁹, jednakże w przypadku, gdy ogłoszona w trakcie realizacji Projektu (po podpisaniu Umowy) wersja ww. wytycznych wprowadza rozwiązania korzystniejsze dla Beneficjenta, będą one miały zastosowanie w odniesieniu do wydatków poniesionych przed tym dniem oraz przed dniem stosowania nowej wersji tych wytycznych, pod warunkiem, że ww. rozwiązania nie są sprzeczne z zapisami regulaminu konkursu.
4. Kwalifikowalność wydatków jest weryfikowana na etapie oceny wniosku o dofinansowanie, weryfikacji wniosku o płatność oraz w trakcie kontroli Projektu, w szczególności kontroli w miejscu realizacji Projektu lub w siedzibie Beneficjenta, zgodnie z rozdziałem 6.2 Wytycznych w zakresie kwalifikowalności wydatków.
5. W przypadku stwierdzenia błędów formalnych, merytorycznych lub rachunkowych w złożonym wniosku o płatność, Instytucja Pośrednicząca wzywa Beneficjenta do poprawienia lub uzupełnienia wniosku bądź do złożenia dodatkowych wyjaśnień w wyznaczonym terminie, nie krótszym niż 5 dni roboczych. Instytucja Pośrednicząca może w szczególności wezwać Beneficjenta do złożenia kopii poświadczonych za zgodność z oryginałem dokumentów dotyczących Projektu. Powyższe nie wyklucza możliwości uzupełnienia lub poprawienia wniosku o płatność przez Instytucję Pośredniczącą, z zastrzeżeniem, iż Instytucja Pośrednicząca nie może poprawiać lub uzupełniać:
 - 1) zestawienia dokumentów potwierdzających wydatki poniesione i objęte wnioskiem o płatność, o ile nie dotyczy to oczywistych pomyłek pisarskich i pomyłek rachunkowych,
 - 2) załączonych kserokopii dokumentów potwierdzających poniesione wydatki, o ile nie dotyczy to oczywistych omyłek w opisie załączonych kserokopii dokumentów.
6. Instytucja Pośrednicząca, po pozytywnym zweryfikowaniu wniosku o płatność, przekazuje Beneficjentowi w terminie, o którym mowa w ust. 1, informację o wyniku weryfikacji wniosku o płatność, przy czym informacja ta powinna zawierać:
 - 1) kwotę wydatków, które zostały uznane za niekwalifikowalne wraz z uzasadnieniem;
 - 2) zatwierdzoną kwotę rozliczenia kwoty dofinansowania oraz wkładu własnego⁴⁰ wynikającą z pomniejszenia kwoty wydatków rozliczanych we wniosku o płatność o wydatki niekwalifikowalne, o których mowa w pkt 1, oraz o dochody, o których mowa w § 11 Umowy.
7. Beneficjent ma prawo wnieść w terminie 14 dni kalendarzowych od dnia otrzymania informacji, o której mowa w ust. 6 pkt 1, zastrzeżenia do ustaleń Instytucji Pośredniczącej w zakresie wydatków niekwalifikowalnych. Zapisy art. 25 ust. 2-12 ustawy wdrożeniowej stosuje się wówczas odpowiednio. W przypadku, gdy Instytucja Pośrednicząca nie uzna zasadności ww. zastrzeżeń i Beneficjent nie zastosuje się do zaleceń Instytucji Pośredniczącej dotyczących sposobu skorygowania wydatków niekwalifikowalnych w ramach dofinansowania udzielonego w formie zaliczki, ma zastosowanie § 12 Umowy, przy czym ze względu

³⁸Przez kontrolę rozumie się również audyty upoważnionych organów audytowych.

³⁹ Patrz: Podrozdział 6.4 Wytycznych w zakresie kwalifikowalności wydatków.

⁴⁰ Dotyczy Beneficjenta zobowiązanego do wniesienia wkładu własnego.

- na stwierdzenie nieprawidłowości przed zatwierdzeniem wniosku o płatność, wezwanie do zwrotu w trybie art. 207 ustawy o finansach publicznych nie jest równoznaczne z nałożeniem korekty finansowej.
8. W przypadku niezłożenia wniosku o płatność rozliczającego zaliczkę w odpowiedniej kwocie lub w terminie 14 dni od dnia upływu terminu, o którym mowa w § 9 ust. 4 Umowy, od środków pozostałych do rozliczenia, przekazanych w ramach zaliczki, nalicza się odsetki w wysokości określonej jak dla zaległości podatkowych, liczone od dnia przekazania środków na rachunek płatniczy wskazany przez Beneficjenta do dnia złożenia wniosku o płatność rozliczającego tę zaliczkę. Powyższy zapis dotyczy wniosków o płatność, które zgodnie z harmonogramem płatności, o którym mowa w § 7 ust. 2 Umowy, miały być złożone w celu przekazania kolejnej transzy dofinansowania oraz wniosku o płatność końcową⁴¹.
 9. Do zwrotu odsetek, o których mowa w ust. 8 zastosowanie mają przepisy art. 189 ust. 3a-3c i ust. 3e ustawy o finansach publicznych⁴².
 10. Beneficjent jest zobowiązany do rozliczenia całości otrzymanego dofinansowania we wniosku o płatność końcową. W przypadku, gdy z rozliczenia wynika, że dofinansowanie nie zostało w całości wykorzystane na wydatki kwalifikowalne, Beneficjent zwraca tę część dofinansowania w terminie 30 dni kalendarzowych od dnia zakończenia okresu realizacji Projektu. W przypadku niedokonania ww. zwrotu, stosuje się § 12 Umowy.
 11. Na etapie rozliczenia wniosku o płatność końcową, kwalifikowalność wydatków w Projekcie oceniana jest w odniesieniu do stopnia osiągnięcia założeń merytorycznych określonych we wniosku o dofinansowanie i mierzonych poprzez wskaźniki produktu i rezultatu bezpośredniego, co jest określane jako „reguła proporcjonalności”, z zastrzeżeniem ust. 13. Zgodnie z regułą proporcjonalności, weryfikowaną według stanu na zakończenie realizacji Projektu, w przypadku nieosiągnięcia założeń merytorycznych Projektu, Instytucja Pośrednicząca może uznać za niekwalifikowalne wszystkie lub odpowiednią część wydatków dotychczas rozliczonych w ramach Projektu. Wysokość wydatków niekwalifikowalnych uzależniona jest od stopnia nieosiągnięcia założeń merytorycznych Projektu. Wydatki niekwalifikowalne z tytułu reguły proporcjonalności obejmują wydatki związane z zadaniem merytorycznym (zadaniami merytorycznymi), którego/-ych założenia nie zostały osiągnięte oraz proporcjonalnie koszty pośrednie.
 12. Za prawidłowo zrealizowaną część Projektu należy uznać część Projektu rozliczoną zgodnie z regułą proporcjonalności, o której mowa w ust. 11, pod warunkiem, że Beneficjent osiągnie co najmniej 30% założonych we wniosku o dofinansowanie wartości docelowych wskaźników rezultatu i produktu, odnoszących się do zadań przedstawionych przez Beneficjenta jako wykonane i do rozliczenia. W przeciwnym przypadku Beneficjent może zostać zobowiązany do zwrotu całości otrzymanego dofinansowania dotyczącego realizacji założeń merytorycznych, w ramach których nie został osiągnięty minimalny limit procentowy wartości docelowych wskaźników produktu i rezultatu. Zwrot dofinansowania jest dokonywany wraz z odsetkami w wysokości określonej jak dla zaległości podatkowych liczonymi od dnia przekazania środków dofinansowania na rachunek płatniczy wskazany przez Beneficjenta.
 13. Instytucja Pośrednicząca może:
 - 1) odstąpić od rozliczenia Projektu zgodnie z regułą proporcjonalności w przypadku wystąpienia siły wyższej;
 - 2) obniżyć wysokość albo odstąpić od żądania zwrotu wydatków niekwalifikowanych z tytułu reguły proporcjonalności, jeśli Beneficjent o to wnioskuje i należycie uzasadni przyczyny nieosiągnięcia założeń, w szczególności wykaże swoje starania zmierzające do osiągnięcia założeń Projektu.
 14. Na podstawie weryfikacji wniosku, o której mowa w ust. 6, dofinansowanie jest przekazywane na wskazany przez Beneficjenta rachunek płatniczy w terminie nie dłuższym niż 90 dni, licząc od dnia złożenia wniosku o płatność, z zastrzeżeniem ust. 2 i 15. Warunkiem przekazania dofinansowania jest dostępności środków, o której mowa w art. 132 ust. 1 rozporządzenia ogólnego.

⁴¹ Ustęp nie dotyczy Projektu rozliczanego zgodnie z art. 67 ust. 1 lit b-d rozporządzenia ogólnego tj. metodami uproszczonymi (stawką ryczałtową, stawką jednostkową, kwotą ryczałtową).

⁴² Ustęp nie dotyczy Projektu rozliczanego zgodnie z art. 67 ust. 1 lit b-d rozporządzenia ogólnego tj. metodami uproszczonymi (stawką ryczałtową, stawką jednostkową, kwotą ryczałtową).

15. Bieg terminu płatności, o którym mowa w ust. 14, może zostać przerwany przez Instytucję Pośredniczącą w jednym z poniższych, należyście uzasadnionych przypadków:

- 1) kwota ujęta we wniosku o płatność jest nienależna lub odpowiednie dokumenty potwierdzające, w tym dokumenty niezbędne do kontroli zarządczej na mocy art. 125 ust. 4 lit. a) akapit pierwszy rozporządzenia ogólnego, nie zostały przedłożone;
- 2) wszczęto dochodzenie w związku z ewentualnymi nieprawidłowościami mającymi wpływ na dane wydatki.

Beneficjent jest informowany na piśmie o wstrzymaniu biegu terminu i o jego przyczynach.

16. Warunkiem zatwierdzenia wniosku o płatność jest poprawność danych wykazanych w SL2014 w zakresie personelu Projektu⁴³, o którym mowa w § 14 ust. 9 Umowy oraz w zakresie informacji o uczestnikach projektu⁴⁴, o której mowa w § 9 ust. 6 Umowy, a także ich zgodność z danymi ujętymi we wniosku o płatność. Instytucja Pośrednicząca dopuszcza możliwość warunkowego zatwierdzenia wniosku o płatność, w ramach którego uzupełnienia wymagają dane, o których mowa w zdaniu pierwszym, o ile nie mają one wpływu na kwalifikowalność zatwierdzonych wydatków.

17. Warunkiem zatwierdzenia wniosku o płatność końcową i rozliczenia Projektu jest przekazanie przez Beneficjenta w terminie, o którym mowa w § 4 ust. 1 pkt 11 Umowy, ostatecznych danych na temat realizacji wskaźnika(nazwa wskaźnika) oraz (o ile dotyczy) stopnia spełnienia kryterium efektywności zatrudnieniowej i/ lub zawodowej⁴⁵.

§ 11. Dochód

1. Beneficjent ma obowiązek ujawniania wszelkiego dochodu, w rozumieniu art. 65 ust. 8 rozporządzenia ogólnego i Wytycznych w zakresie kwalifikowalności wydatków oraz Wytycznych w zakresie zagadnień związanych z przygotowaniem projektów inwestycyjnych, w tym projektów generujących dochód i projektów hybrydowych na lata 2014-2020, obowiązujących od 18 stycznia 2019 r., który powstaje w związku z realizacją Projektu.
2. Dochody wygenerowane podczas realizacji Projektu, które nie zostały wzięte pod uwagę w czasie jego zatwierdzenia, Beneficjent jest zobowiązany wykazać nie później niż w momencie złożenia wniosku o płatność końcową. Dochody te pomniejszają wydatki kwalifikowalne projektu, z zastrzeżeniem ust. 3.
3. W przypadku, gdy nie wszystkie koszty w ramach Projektu są kwalifikowalne, dochód zostaje przyporządkowany proporcjonalnie (z wyłączeniem sytuacji, gdy możliwe jest bezpośrednio przyporządkowanie) do kwalifikowalnych i niekwalifikowalnych wydatków Projektu.
4. Za dochód nie uznaje się wadium wpłaconego przez podmiot ubiegający się o realizację zamówienia na podstawie ustawy Pzp, zatrzymanego w przypadku wycofania oferty, kar umownych (w tym kar za odstąpienie od umowy i kar za opóźnienie), zatrzymanych kaucji zwrotnych oraz ulg z tytułu terminowego odprowadzania składek do Zakładu Ubezpieczeń Społecznych lub Urzędu Skarbowego. Płatności otrzymywane przez Beneficjenta w powyższych przypadkach nie pomniejszają wydatków kwalifikowalnych w ramach Projektu.

§ 12. Nieprawidłowości i zwrot środków

1. Jeżeli na podstawie wniosków o płatność lub czynności kontrolnych przeprowadzonych przez uprawnione organy zostanie stwierdzone, że Beneficjent:
 - 1) wykorzystał dofinansowanie niezgodnie z przeznaczeniem,

⁴³Dotyczy wniosku o płatność, w którym zostaną wykazane wydatki związane z personelem Projektu.

⁴⁴Dotyczy wniosku o płatność, w którym zostaną wykazane wydatki związane z uczestnikami Projektu

⁴⁵ Dotyczy Projektu zatwierdzonego do realizacji w ramach konkursu, w którym zostały przewidziane kryteria wyboru dotyczące efektywności zatrudnieniowej i/lub zawodowej. Usunąć, jeżeli nie dotyczy.

- 2) wykorzystał dofinansowanie z naruszeniem procedur, o których mowa w art. 184 ustawy o finansach publicznych,
 - 3) pobrał całość lub część dofinansowania nienależnie lub w nadmiernej wysokości,
Beneficjent zobowiązuje się do zwrotu tych środków wraz z odsetkami, w terminie i na rachunek płatniczy wskazany przez Instytucję Pośredniczącą.
2. W sytuacji, o której mowa w ust. 1, Instytucja Pośrednicząca wzywa Beneficjenta do zwrotu lub wyrażenia zgody na pomniejszenie o odpowiednią kwotę kolejnej płatności, w terminie 14 dni od dnia doręczenia wezwania.
 3. W przypadku bezskutecznego upływu terminu, o którym mowa w ust. 2, Instytucja Pośrednicząca wydaje decyzję, o której mowa w art. 207 ust. 9 ustawy o finansach publicznych. W decyzji określana jest kwota przypadająca do zwrotu i termin, od którego naliczane są odsetki oraz sposób zwrotu środków. Decyzji nie wydaje się, jeżeli Beneficjent zwróci środki przed jej wydaniem.
 4. Zgodnie z art. 207 ust. 12a ustawy o finansach publicznych od decyzji, o której mowa w ust. 3, Beneficjentowi przysługuje odwołanie do Instytucji Zarządzającej RPO WK-P.
 5. Odsetki, w wysokości jak dla zaległości podatkowych, od środków dofinansowania, o których mowa w ust. 1 są naliczane od dnia przekazania środków dofinansowania na rachunek płatniczy wskazany przez Beneficjenta, do dnia zwrotu środków lub do dnia wpływu do Instytucji Pośredniczącej pisemnej zgody Beneficjenta na pomniejszenie kolejnej płatności, o której mowa w ust. 2, jeżeli taka zgoda została wyrażona.
 6. W przypadku, gdy kwota do odzyskania jest wyższa niż kwota pozostająca do przekazania w ramach kolejnych transz dofinansowania lub nie jest możliwe pomniejszenie kolejnej płatności, a Beneficjent nie zwrócił środków w terminie 14 dni od dnia doręczenia ostatecznej decyzji, o której mowa w ust. 3, Instytucja Pośrednicząca podejmuje czynności zmierzające do odzyskania należnych środków z wykorzystaniem dostępnych środków prawnych oraz na zasadach określonych w przepisach o postępowaniu egzekucyjnym w administracji. Koszty czynności zmierzających do odzyskania środków, o których mowa w ust. 1, obciążają w całości Beneficjenta.
 7. Beneficjent zwraca na rachunek płatniczy wskazany przez Instytucję Pośredniczącą, kwoty korekt finansowych wydatków kwalifikowalnych oraz inne kwoty zgodnie z § 16 ust. 7 oraz § 24 ust.8 Umowy.
 8. W przypadku, o którym mowa w art. 207 ust. 4 ustawy o finansach publicznych, Beneficjent zostaje wykluczony z możliwości otrzymania środków przeznaczonych na realizację programów finansowanych z udziałem środków europejskich na zasadach wskazanych w art. 207 ust. 5 – 7 ww. ustawy. Wykluczenie skutkuje wpisem do rejestru podmiotów wykluczonych prowadzonym przez Ministra Finansów na podstawie art. 210 ustawy o finansach publicznych.
 9. W przypadku stwierdzenia nieprawidłowości w Projekcie, wartość wydatków kwalifikowalnych Projektu, o której mowa w § 2 ust. 3 Umowy, może zostać pomniejszona przez Instytucję Pośredniczącą o kwotę nieprawidłowości na zasadach wskazanych w Wytycznych w zakresie sposobu korygowania i odzyskiwania nieprawidłowych wydatków oraz raportowania nieprawidłowości w ramach programów operacyjnych polityki spójności na lata 2014-2020, obowiązujących od 19 grudnia 2018 roku. Zmiany, o których mowa powyżej, nie wymagają zawarcia aneksu do Umowy.

§ 13. Zabezpieczenie prawidłowej realizacji Umowy⁴⁶

1. Beneficjent wnosi do Instytucji Pośredniczącej poprawnie ustanowione zabezpieczenie prawidłowej realizacji Umowy nie później niż w terminie 15 dni roboczych⁴⁷ od dnia zawarcia Umowy.

⁴⁶Nie dotyczy Beneficjenta będącego jednostką sektora finansów publicznych albo fundacją, której jedynym fundatorem jest Skarb Państwa, a także BGK.

⁴⁷ Termin może ulec wydłużeniu w szczególnie uzasadnionych przypadkach np. wystąpienie siły wyższej.

2. Beneficjent, w przypadku przekazania dofinansowania w formie zaliczki, gdy wartość dofinansowania w formie zaliczki nie przekracza 10 000 000 zł⁴⁸ lub gdy Beneficjent jest podmiotem świadczącym usługi publiczne lub usługi w ogólnym interesie gospodarczym, o którym mowa w art. 93 i art. 106 ust. 2 Traktatu o funkcjonowaniu Unii Europejskiej (Dz. Urz. UE C 326 z dnia 26 października 2012 r., s. 47 wersja skonsolidowana) lub jest instytutem badawczym w rozumieniu ustawy z dnia 30 kwietnia 2010 r. o instytutach badawczych (Dz. U. z 2020 r. poz. 1383), składa zabezpieczenie w formie weksla in blanco wraz z deklaracją wekslową, na kwotę nie mniejszą niż wysokość łącznej kwoty dofinansowania, o której mowa w § 2 ust. 3 Umowy, z zastrzeżeniem § 5 ust. 4 i 5 rozporządzenia w sprawie zaliczek.
3. W przypadku przekazania dofinansowania w formie zaliczki, gdy wartość dofinansowania w formie zaliczki przekracza 10 000 000 zł⁴⁹, Beneficjent składa zabezpieczenie w wysokości co najmniej równowartości najwyższej transzy zaliczki wynikającej z Umowy w jednej albo kilku z form wskazanych w § 5 ust. 3 rozporządzenia w sprawie zaliczek.
4. Na pisemny wniosek Beneficjenta otrzymującego dofinansowanie w formie i wysokości, o której mowa w ust. 2, zabezpieczenie może być ustanowione w formie określonej w ust. 3, z zastrzeżeniem § 5 ust. 4 i 6 rozporządzenia w sprawie zaliczek.
5. W przypadku wszczęcia postępowania administracyjnego w celu wydania decyzji o zwrocie środków na podstawie przepisów o finansach publicznych lub postępowania sędowo-administracyjnego w wyniku zaskarżenia takiej decyzji, lub w przypadku prowadzenia egzekucji administracyjnej, zwrot dokumentu stanowiącego zabezpieczenie może nastąpić po zakończeniu postępowania i jeśli takie było jego ustalenie, odzyskaniu środków wraz z odsetkami.
6. W przypadku, gdy wniosek o dofinansowanie przewiduje trwałość Projektu lub rezultatów Projektu, zwrot dokumentu stanowiącego zabezpieczenie następuje po upływie okresu trwałości.
7. W przypadku prawidłowego wypełnienia przez Beneficjenta wszelkich zobowiązań określonych w Umowie, Instytucja Pośrednicząca zwróci Beneficjentowi zabezpieczenie, po upływie okresu, o którym mowa w ust. 6 lub po końcowym rozliczeniu Projektu. Instytucja Pośrednicząca poinformuje Beneficjenta o możliwości odbioru zabezpieczenia lub zniszczy je komisyjnie w przypadku braku odbioru w wyznaczonym terminie.

§ 14. SL2014

1. Beneficjent zobowiązuje się do wykorzystywania SL2014 w procesie rozliczania Projektu oraz komunikowania się z Instytucją Pośredniczącą, zgodnie z aktualną wersją „Podręcznika Beneficjenta IP WUP” zamieszczoną na stronie internetowej Programu i stronie internetowej Instytucji Pośredniczącej. Wykorzystanie SL2014 obejmuje co najmniej przesyłanie:
 - 1) wniosków o płatność;
 - 2) dokumentów potwierdzających kwalifikowalność wydatków ponoszonych w ramach Projektu i wykazywanych we wnioskach o płatność;
 - 3) danych uczestników Projektu;
 - 4) harmonogramu płatności;
 - 5) informacji dotyczących zamówień;
 - 6) innych dokumentów związanych z realizacją Projektu, w tym niezbędnych do przeprowadzenia kontroli Projektu.Przekazanie dokumentów, o których mowa w pkt 2, 3 i 5, drogą elektroniczną nie zdejmuje z Beneficjenta i Partnerów⁵⁰ obowiązku przechowywania oryginałów dokumentów i ich udostępniania podczas kontroli na miejscu.

⁴⁸ Zgodnie z rozporządzeniem w sprawie zaliczek.

⁴⁹ Zgodnie z rozporządzeniem w sprawie zaliczek.

⁵⁰ Dotyczy Projektu realizowanego w ramach partnerstwa.

2. Beneficjent i Instytucja Pośrednicząca uznają za prawnie wiążące przyjęte w Umowie rozwiązania stosowane w zakresie komunikacji i wymiany danych w SL2014, bez możliwości kwestionowania skutków ich stosowania.
3. Beneficjent zobowiązuje się do wyznaczenia osób uprawnionych do wykonywania w jego imieniu czynności związanych z realizacją Projektu oraz ich zgłoszenia do Instytucji Pośredniczącej w celu umożliwienia im korzystania z SL2014. Zgłoszenie ww. osób, zmiana ich uprawnień lub wycofanie dostępu jest dokonywane na podstawie wniosku o nadanie/zmianę/wycofanie dostępu dla osoby uprawnionej, określonego w załączniku nr 9 do Umowy oraz procedury określonej w załączniku nr 4 Wytycznych w zakresie gromadzenia i przekazywania danych w postaci elektronicznej na lata 2014-2020, obowiązujących od 19 grudnia 2017 roku. Zmiana ww. załącznika nie wymaga zawarcia aneksu do Umowy. Wszelkie działania w SL2014 osób uprawnionych są traktowane w sensie prawnym jako działanie Beneficjenta, dlatego też zobowiązuje się on do zapewnienia, że wprowadzane do SL2014 dane są zgodne z prawdą, prawidłowo zaklasyfikowane, aktualne i kompletne.
4. Beneficjent zapewnia, że osoby, o których mowa w ust. 3, wykorzystują profil zaufany ePUAP lub bezpieczny podpis elektroniczny weryfikowany za pomocą ważnego kwalifikowanego certyfikatu w ramach uwierzytelniania czynności dokonywanych SL2014⁵¹.
5. W przypadku, gdy z powodów technicznych wykorzystanie profilu zaufanego ePUAP nie jest możliwe, uwierzytelnianie następuje przez wykorzystanie loginu i hasła wygenerowanego przez SL2014, gdzie jako login stosuje się PESEL danej osoby uprawnionej⁵²/adres e-mail⁵³.
6. Beneficjent zapewnia, że wszystkie osoby, o których mowa w ust. 3, przestrzegają Regulaminu bezpieczeństwa informacji przetwarzanych w SL2014⁵⁴ oraz „Podręcznika Beneficjenta IP WUP” udostępnionych na stronie internetowej Programu oraz na stronie internetowej Instytucji Pośredniczącej.
7. Beneficjent zobowiązuje się do każdorazowego, niezwłocznego informowania Instytucji Pośredniczącej o nieautoryzowanym dostępie do danych Beneficjenta w SL2014 oraz o nieścisłościach lub błędnych danych dotyczących Projektu, wprowadzonych do SL2014 przez Instytucję Pośredniczącą.
8. W przypadku niedostępności SL2014 Beneficjent zgłasza Instytucji Pośredniczącej zaistniały problem na adres e-mail ami.rpkp@wup.torun.pl. W przypadku potwierdzenia awarii SL2014 przez pracownika Instytucji Pośredniczącej proces rozliczania Projektu oraz komunikowania z Instytucją Pośredniczącą odbywa się drogą pisemną. Wszelka korespondencja papierowa, aby została uznana za wiążącą, musi zostać podpisana przez osoby uprawnione do składania oświadczeń woli w imieniu Beneficjenta. O usunięciu awarii SL2014 Instytucja Pośrednicząca informuje Beneficjenta na adres e-mail wskazany we wniosku o dofinansowanie, Beneficjent zaś zobowiązuje się uzupełnić dane w SL2014 w zakresie dokumentów przekazanych drogą pisemną w terminie 5 dni roboczych od otrzymania tej informacji⁵⁵.
9. Beneficjent zobowiązuje się do wprowadzania na bieżąco następujących danych do SL2014 w zakresie angażowania personelu Projektu:
 - 1) dane dotyczące personelu Projektu, w tym: nr PESEL, imię, nazwisko;
 - 2) dane dotyczące formy zaangażowania personelu Projektu:
 - a) stanowisko,
 - b) forma zaangażowania w Projekcie,
 - c) data zaangażowania do Projektu,
 - d) okres zaangażowania osoby w Projekcie,
 - e) wymiar etatu lub godzin pracy;

⁵¹ Dotyczy Beneficjenta zarejestrowanego na terytorium Rzeczypospolitej Polskiej.

⁵² Dotyczy Beneficjenta mającego siedzibę na terytorium Rzeczypospolitej Polskiej.

⁵³ Dotyczy Beneficjenta niemającego siedziby na terytorium Rzeczypospolitej Polskiej.

⁵⁴ Osoba uprawniona zgodnie z ust. 3 jest zobowiązana do zapoznania się i zaakceptowania regulaminu, co potwierdza (przez złożenie oświadczenia na formularzu elektronicznym) podczas pierwszego logowania w SL2014.

⁵⁵ W zakresie nieuregulowanym ustępem stosuje się procedurę nr 4 określoną w załączniku nr 1 do Wytycznych w zakresie gromadzenia i przekazywania danych w postaci elektronicznej na lata 2014-2020, obowiązujących od 19 grudnia 2017 roku.

- 3) dane dotyczące faktycznego czasu pracy w danym miesiącu kalendarzowym, ze szczegółowością wskazującą na rok, miesiąc dzień i godziny zaangażowania, w przypadku gdy dokumenty związane z zaangażowaniem nie wskazują na godziny pracy⁵⁶,
pod rygorem uznania wydatków dotyczących angażowania personelu za niekwalifikowalne⁵⁷.
10. Nie mogą być przedmiotem komunikacji wyłącznie przy wykorzystaniu SL2014:
- 1) zmiany treści Umowy, które wymagają zawarcia aneksu do Umowy;
 - 2) kontrole na miejscu przeprowadzane w ramach Projektu;
 - 3) dochodzenie zwrotu środków od Beneficjenta, o którym mowa w § 12 Umowy, w tym prowadzenie postępowania administracyjnego w celu wydania decyzji o zwrocie środków;
 - 4) wniesienie zabezpieczenia, o którym mowa w § 13 Umowy.

§ 15. Archiwizacja

1. Za dokumentację związaną z realizacją Projektu uznaje się wszelką dokumentację wytworzoną w związku z realizacją Projektu, w tym dokumentację finansową.
2. Beneficjent zobowiązuje się do przechowywania dokumentacji związanej z realizacją Projektu przez okres dwóch lat od dnia 31 grudnia roku następującego po złożeniu do Komisji Europejskiej zestawienia wydatków, w którym ujęto ostateczne wydatki dotyczące zakończonego Projektu, z zastrzeżeniem ust. 4 – 5.
3. Instytucja Pośrednicząca informuje Beneficjenta o terminie rozpoczęcia okresu, o którym mowa w ust. 2.
4. Okres, o którym mowa w ust. 2, może zostać przerwany na podstawie przesłanek określonych w art. 140 ust. 1 rozporządzenia ogólnego lub w art. 23 ust. 3 ustawy wdrożeniowej, o czym Beneficjent jest informowany pisemnie przez Instytucję Pośredniczącą.
5. Ustęp 2 pozostaje bez uszczerbku dla zasad dotyczących trwałości Projektu, podatku, o którym mowa w ustawie o podatku od towarów i usług oraz pomocy publicznej. W przypadku Projektu objętego pomocą publiczną Beneficjent zobowiązuje się przechowywać dokumenty dotyczące tej pomocy przez 10 lat licząc od dnia podpisania Umowy.
6. Beneficjent zobowiązuje się do przechowywania dokumentów w formie oryginałów albo ich uwierzytelnionych odpisów lub na powszechnie uznanych nośnikach danych, w tym jako elektroniczne wersje dokumentów oryginalnych lub dokumenty istniejące wyłącznie w wersji elektronicznej.
7. W przypadku zlecenia wykonania usług/i merytorycznych/ej w ramach Projektu wykonawcy, Beneficjent zobowiązuje się do zastrzeżenia w umowie z wykonawcą prawa wglądu do dokumentów wykonawcy związanych z realizowanym Projektem, w tym dokumentów finansowych.
8. Beneficjent przechowuje dokumentację związaną z realizacją Projektu w sposób zapewniający dostępność, poufność i bezpieczeństwo oraz jest zobowiązany do poinformowania Instytucji Pośredniczącej o miejscu archiwizacji ww. dokumentacji, w terminie 5 dni roboczych od dnia podpisania Umowy, o ile dokumentacja jest przechowywana poza jego siedzibą.
9. W przypadku zmiany miejsca archiwizacji dokumentów oraz w przypadku zawieszenia, zaprzestania lub likwidacji przez Beneficjenta działalności przed upływem terminu, o którym mowa w ust. 2 i 5, Beneficjent zobowiązuje się niezwłocznie, na piśmie poinformować Instytucję Pośredniczącą, w terminie 14 dni od zaistnienia zdarzenia, o nowym miejscu archiwizacji dokumentów związanych z realizowanym Projektem.

⁵⁶ Godziny pracy powinny być wskazane ze szczegółowością „od (...) do (...)”.

⁵⁷ Ustęp 9 nie dotyczy personelu Projektu zaangażowanego w ramach kosztów pośrednich lub personelu Projektu zaangażowanego w ramach działań/zadań rozliczanych na podstawie stawek jednostkowych.

§ 16. Kontrola i audyt

1. Beneficjent zobowiązuje się poddać kontroli⁵⁸przeprowadzanej przez Instytucję Pośredniczącą oraz inne podmioty uprawnione do jej przeprowadzenia.
2. Kontrole mogą być przeprowadzane w każdym czasie od dnia otrzymania przez Beneficjenta informacji o wyborze Projektu do dofinansowania, z wyjątkiem określonym w art. 22 ust. 3 i 4 ustawy wdrożeniowej, nie później niż do końca okresu określonego zgodnie z art. 140 ust. 1 rozporządzenia ogólnego, z zastrzeżeniem przepisów, które mogą przewidywać dłuższy termin przeprowadzania kontroli, dotyczących trwałości Projektu, pomocy publicznej, oraz podatku od towarów i usług, o którym mowa w ustawie o podatku od towarów i usług.
3. Kontrola może zostać przeprowadzona zarówno w siedzibie Beneficjenta, jak i w miejscu realizacji Projektu, przy czym niektóre czynności kontrolne mogą być prowadzone w siedzibie podmiotu kontrolującego na podstawie danych i dokumentów zamieszczonych w SL2014 i innych dokumentów przekazywanych przez Beneficjenta, w okresie, o którym mowa w § 15 ust. 2 i 5 Umowy.
4. Beneficjent zapewnia podmiotom, o których mowa w ust. 1, prawo wglądu we wszystkie dokumenty związane bezpośrednio z realizacją Projektu, w szczególności dokumenty umożliwiające potwierdzenie kwalifikowalności wydatków, w tym dokumenty elektroniczne oraz dostęp do pomieszczeń i terenu realizacji Projektu oraz do wykorzystywanych, w związku z realizacją Projektu, systemów teleinformatycznych, oraz umożliwienie tworzenia ich uwierzytelnionych kopii i odpisów.
5. Beneficjent zobowiązuje się udostępnić podmiotom, o których mowa w ust.1, dokumenty niezwiązane bezpośrednio z realizacją Projektu, o ile jest to konieczne do stwierdzenia kwalifikowalności wydatków w ramach realizacji Projektu.
6. Beneficjent zobowiąże uczestników Projektu, na etapie ich rekrutacji do Projektu, do przekazania informacji dotyczących ich sytuacji po zakończeniu udziału w Projekcie (do 4 tygodni od zakończenia udziału), zgodnie z zakresem danych określonym w sekcji 3.3.4 Wytucznych w zakresie monitorowania (tzw. wspólne wskaźniki rezultatu bezpośredniego).
7. Ustalenia podmiotów, o których mowa w ust. 1, mogą prowadzić do nałożenia korekty wydatków kwalifikowalnych rozliczonych w ramach Projektu.
8. Beneficjent jest zobowiązany do informowania Instytucji Pośredniczącej o wynikach przeprowadzonych kontroli, w terminie 7 dni roboczych od ich otrzymania. Beneficjent jest również zobowiązany do informowania Instytucji Pośredniczącej o sporządzonych wyjaśnieniach oraz do przekazywania informacji na temat wykonania zaleceń pokontrolnych.

§ 17. Przekazywanie informacji

1. Beneficjent zobowiązuje się do przedstawiania na wezwanie Instytucji Pośredniczącej wszelkich informacji i wyjaśnień związanych z realizacją Projektu w terminie określonym w wezwaniu.
2. Postanowienia ust. 1 stosuje się w okresie obowiązywania Umowy wskazanym w § 3 ust. 5 Umowy.
3. Beneficjent zobowiązuje się do przekazania, za pośrednictwem SL2014, Harmonogramu udzielania wsparcia w terminie do 10 dni poprzedzających dzień rozpoczęcia danej formy wsparcia. Harmonogram ten powinien zawierać co najmniej informację o rodzaju wsparcia oraz dokładną datę, godzinę i adres realizacji wsparcia. W przypadku zmiany ww. harmonogramu, Beneficjent zobowiązuje się do niezwłocznej aktualizacji harmonogramu za pośrednictwem SL2014. W przypadku niezastosowania się do ww. zobowiązania będzie miał zastosowanie § 5 ust. 2 Umowy.

⁵⁸Przez kontrolę rozumie się również audyty upoważnionych organów audytowych.

§ 18. Ewaluacja

1. W trakcie realizacji Projektu oraz w okresie jego trwałości, Beneficjent zobowiązuje się do współpracy z podmiotami upoważnionymi przez Instytucję Pośredniczącą do przeprowadzenia ewaluacji Projektu.
2. Beneficjent zobowiązuje się w szczególności do udzielania każdorazowo na wniosek podmiotów wskazanych w ust. 1 wszelkich informacji i udostępniania dokumentów dotyczących Projektu we wskazanym przez nie zakresie i terminach oraz do udziału w wywiadach, ankietach oraz badaniach ewaluacyjnych przeprowadzanych innymi metodami.

§ 19. Zamówienia

1. Beneficjent zobowiązuje się do przygotowania i przeprowadzenia postępowania o udzielenie zamówienia w ramach Projektu w sposób zapewniający, w szczególności zachowanie uczciwej konkurencji i równe traktowanie wykonawców.
2. Beneficjent zobowiązuje się do udzielania zamówień w ramach Projektu, zgodnie z ustawą Pzp⁵⁹ albo zasadą konkurencyjności, albo rozeznaniem rynku, na warunkach określonych w podrozdziale 6.5 Wytycznych w zakresie kwalifikowalności wydatków (w tym sekcji 6.5.1 i 6.5.2 tych wytycznych) oraz postanowieniami niniejszego paragrafu.
3. W przypadku zamówień o wartości poniżej 20 000 zł netto (tj. bez podatku VAT), Beneficjent jest zobowiązany do przeprowadzenia postępowania zgodnego z zasadami celowości i oszczędności wydatkowania środków, w sposób przejrzysty, racjonalny i efektywny, z zachowaniem zasad uzyskiwania najlepszych efektów z danych nakładów. Ponadto Beneficjent zobowiązuje się do przestrzegania zasady obiektywizmu przy wyborze wykonawcy oraz zachowania uczciwej konkurencji i równości szans wykonawców oraz do zapobiegania konfliktowi interesów. Powyższe zobowiązania Beneficjenta będą weryfikowane przez Instytucję Pośredniczącą podczas kontroli na miejscu realizacji Projektu lub w siedzibie Beneficjenta.
4. Beneficjent zobowiązuje się do wprowadzenia do SL2014 informacji o przeprowadzonym postępowaniu dotyczącym zamówienia, niezwłocznie po rozstrzygnięciu tego postępowania i zawarciu umowy z wykonawcą, zgodnie z zapisami aktualnej wersji „Podręcznika Beneficjenta IP WUP”, o którym mowa w § 14 ust. 1 Umowy. Wprowadzenie informacji o podpisanej umowie z wykonawcą jest warunkiem rozliczenia wydatków związanych z zamówieniem.
5. W przypadku, gdy Beneficjent realizuje zamówienia zgodnie z zasadą konkurencyjności jest zobowiązany uwzględniać aspekty społeczne przy udzielaniu następujących zamówień⁶⁰:
 - 1)
 - 2)
6. Instytucja Pośrednicząca, w przypadku stwierdzenia naruszenia przez Beneficjenta zasad przeprowadzania postępowania o udzielenie zamówienia, może nałożyć korektę finansową, zgodnie z:
 - 1) art. 24 ustawy wdrożeniowej;
 - 2) rozporządzeniem Ministra Rozwoju z dnia 29 stycznia 2016 r. w sprawie warunków obniżania wartości korekt finansowych oraz wydatków poniesionych nieprawidłowo związanych z udzielaniem zamówień (Dz. U. z 2018 r. poz. 971 z późn. zm.).Korekta finansowa nakładana jest na całość wydatków kwalifikowalnych dotyczących zamówienia dotkniętego nieprawidłowością.
7. Za nienależyte wykonanie zamówień, o których mowa w ust. 1-3, Beneficjent stosuje kary, które wskazane są w umowie zawieranej z wykonawcą. W sytuacji niewywiązania się przez wykonawcę z warunków

⁵⁹ W przypadku postępowania o udzielenie zamówienia wszczętego przed 01.01.2021 r., dotyczy także ustawy z dnia 29 stycznia 2004 r. Prawo zamówień publicznych (Dz. U. z 2019 r. poz. 1843 z późn. zm.).

⁶⁰Uzupełnić, jeżeli Instytucja Pośrednicząca określiła rodzaje zamówień, w ramach których należy stosować klauzule społeczne.

umowy o zamówienie, przy jednoczesnym niezastosowaniu kar umownych, Instytucja Pośrednicząca może uznać część wydatków związanych z tym zamówieniem za niekwalifikowalne.

8. Do oceny prawidłowości umów zawartych w ramach realizacji Projektu w wyniku przeprowadzonych postępowań o udzielenie zamówienia, w tym postępowań określonych w podrozdziale 6.5 Wytycznych w zakresie kwalifikowalności wydatków, stosuje się wersję ww. wytycznych obowiązującą w dniu wszczęcia postępowania, które zakończyło się zawarciem umowy. Wszczęcie postępowania jest tożsame z publikacją ogłoszenia o zamówieniu lub zapytania ofertowego, o którym mowa w sekcji 6.5.2 ww. wytycznych, lub ogłoszenia o prowadzonym naborze pracowników na podstawie stosunku pracy, pod warunkiem, że Beneficjent udokumentuje publikację. W przypadku, gdy ogłoszona w trakcie realizacji Projektu (po podpisaniu Umowy) wersja Wytycznych w zakresie kwalifikowalności wydatków wprowadza rozwiązania korzystniejsze dla Beneficjenta, możliwe jest ich stosowanie w odniesieniu do umów zawartych w wyniku postępowań określonych w podrozdziale 6.5 tych wytycznych przed dniem stosowania nowej wersji ww. wytycznych, pod warunkiem, że ww. rozwiązania nie są sprzeczne z zapisami regulaminu konkursu.

§ 20. Ochrona danych osobowych

1. Instytucja Pośrednicząca powierza Beneficjentowi przetwarzanie danych osobowych na warunkach i w celach opisanych w niniejszym paragrafie:
 - 1) w przypadku zbioru Centralny system teleinformatyczny wspierający realizację programów operacyjnych – w imieniu i na rzecz administratora - ministra właściwego ds. rozwoju regionalnego;
 - 2) w przypadku zbioru Regionalny Program Operacyjny Województwa Kujawsko-Pomorskiego na lata 2014-2020 – w imieniu i na rzecz administratora – Województwa Kujawsko-Pomorskiego – Urzędu Marszałkowskiego Województwa Kujawsko-Pomorskiego w Toruniu, reprezentowanego przez Marszałka Województwa Kujawsko-Pomorskiego.
2. Przetwarzanie danych osobowych jest dopuszczalne w zakresie wskazanym w załączniku nr 5 do Umowy:
 - 1) w odniesieniu do zbioru Regionalny Program Operacyjny Województwa Kujawsko-Pomorskiego na lata 2014 – 2020 na podstawie:
 - a) rozporządzenia ogólnego;
 - b) rozporządzenia EFS;
 - c) ustawy wdrożeniowej;
 - d) „Porozumienia nr RR-IV-O.041.39.2015 w sprawie powierzenia Instytucji Pośredniczącej przetwarzania danych osobowych w związku z realizacją Regionalnego Programu Operacyjnego Województwa Kujawsko-Pomorskiego na lata 2014-2020” z dnia 26 sierpnia 2015 r. (z późn. zm.);
 - 2) w odniesieniu do zbioru Centralny system teleinformatyczny wspierający realizację programów operacyjnych na podstawie:
 - a) rozporządzenia ogólnego;
 - b) rozporządzenia EFS;
 - c) ustawy wdrożeniowej;
 - d) rozporządzenia nr 1011/2014;
 - e) „Porozumienia nr RR-IV-O.041.39.2015 w sprawie powierzenia Instytucji Pośredniczącej przetwarzania danych osobowych w związku z realizacją Regionalnego Programu Operacyjnego Województwa Kujawsko-Pomorskiego na lata 2014-2020” z dnia 26 sierpnia 2015 r. (z późn. zm.),oraz spełnia warunki określone w art. 6 ust. 1 lit. c) i w art. 9 ust. 2 lit. g) RODO.
3. Powierzone dane osobowe mogą być przetwarzane przez Beneficjenta wyłącznie w celu realizacji Projektu, w szczególności potwierdzania kwalifikowalności wydatków, udzielania wsparcia uczestnikom Projektu, ewaluacji, monitoringu, kontroli, audytu, sprawozdawczości oraz działań informacyjno-promocyjnych w ramach Programu w zakresie określonym w załączniku nr 5 do Umowy. Beneficjent nie decyduje o celach i środkach przetwarzania powierzonych danych osobowych.

4. Przy przetwarzaniu danych osobowych Beneficjent zobowiązuje się do przestrzegania zasad wskazanych w niniejszym paragrafie, w RODO, w ustawie o ochronie danych osobowych oraz innych przepisach powszechnie obowiązującego prawa dotyczących ochrony danych osobowych i w Umowie, w tym w szczególności do:
 - 1) zastosowania odpowiednich środków technicznych i organizacyjnych zapewniających adekwatny stopień bezpieczeństwa, odpowiadający ryzyku związanemu z przetwarzaniem danych osobowych, o których mowa w art. 32 RODO;
 - 2) wdrożenia odpowiednich środków technicznych i organizacyjnych by przetwarzanie spełniało wymogi RODO i chroniło prawa osób, których dotyczą dane osobowe;
 - 3) dopuszczenia do przetwarzania danych osobowych wyłącznie osób upoważnionych przez Beneficjenta oraz przez podmioty, o których mowa w ust. 7, posiadających imienne upoważnienie do przetwarzania danych osobowych;
 - 4) prowadzenia ewidencji osób upoważnionych do przetwarzania danych osobowych w związku z wykonywaniem Umowy;
 - 5) prowadzenia rejestru podmiotów, o których mowa w ust. 7;
 - 6) prowadzenia rejestru wszystkich kategorii czynności przetwarzania, o którym mowa w art. 30 ust. 2 RODO;
 - 7) udostępniania Instytucji Pośredniczącej dokumentów, o których mowa w pkt 4-6 na każde jej żądanie;
 - 8) wykonywania wobec osób, których dotyczą dane osobowe, obowiązków informacyjnych wynikających z art. 13-14 RODO;
 - 9) zapewnienia zachowania w tajemnicy przetwarzanych danych osobowych oraz informacji o stosowanych sposobach ich zabezpieczenia przez Beneficjenta i przez osoby oraz podmioty przez niego upoważnione, także po ustaniu stosunku prawnego łączącego osobę upoważnioną do przetwarzania danych osobowych z Beneficjentem;
 - 10) zapewnienia, aby dane były udostępniane wyłącznie podmiotom upoważnionym do żądania informacji na podstawie przepisów prawa;
 - 11) przetwarzania danych osobowych w SL2014, zapewniając środki techniczne i organizacyjne określone w Regulaminie bezpieczeństwa informacji przetwarzanych w SL2014, o którym mowa w § 14 ust. 6 Umowy.
5. Beneficjent ponosi odpowiedzialność tak wobec osób trzecich, jak i wobec Instytucji Pośredniczącej, za szkody powstałe w związku z nieprzestrzeganiem RODO, ustawy o ochronie danych osobowych, przepisów powszechnie obowiązującego prawa dotyczących ochrony danych osobowych oraz za przetwarzanie powierzonych do przetwarzania danych osobowych niezgodnie z Umową.
6. W celu zrealizowania wobec uczestnika Projektu, obowiązku informacyjnego, o którym mowa w art. 13 – 14 RODO, Beneficjent jest zobowiązany:
 - 1) odebrać od uczestnika Projektu podpisane oświadczenie, którego wzór stanowi załącznik nr 6 do Umowy;
 - 2) przechowywać oświadczenie, o którym mowa w pkt 1), w swojej siedzibie lub w innym miejscu, w którym są przechowywane dokumenty związane z Projektem.Zmiana wzoru oświadczenia, o którym mowa w pkt 1), nie wymaga zawarcia aneksu do Umowy.
7. Instytucja Pośrednicząca umocowuje Beneficjenta do dalszego powierzania przetwarzania danych osobowych podmiotom wykonującym zadania związane z udzieleniem wsparcia i realizacją Projektu (w przypadku zbioru Centralny system teleinformatyczny wspierający realizację programów operacyjnych – wyłącznie podmiotom świadczącym usługi na rzecz Beneficjenta w związku z realizacją Projektu), w przypadku łącznego spełnienia następujących warunków:
 - 1) Instytucja Pośrednicząca nie wyrazi sprzeciwu, w terminie 7 dni roboczych od dnia wpływu informacji o zamiarze powierzania przetwarzania danych osobowych do Instytucji Pośredniczącej;
 - 2) Beneficjent zawrze z każdym podmiotem, któremu powierza przetwarzanie danych osobowych, pisemną umowę powierzenia przetwarzania danych osobowych, zgodnie z ust. 8.

8. Instytucja Pośrednicząca zobowiązuje Beneficjenta do formułowania umowy powierzenia przetwarzania danych osobowych z podmiotami, o których mowa w ust. 7, w kształcie zasadniczo zgodnym z postanowieniami niniejszego paragrafu, w taki sposób, by podmioty świadczące usługi na rzecz Beneficjenta w ramach tych umów były zobowiązane w szczególności do:
 - 1) zagwarantowania wdrożenia odpowiednich środków technicznych i organizacyjnych zapewniających adekwatny stopień bezpieczeństwa odpowiadający ryzyku związanemu z przetwarzaniem danych osobowych, żeby przetwarzanie spełniało wymogi RODO i chroniło prawa osób, których dotyczą dane osobowe;
 - 2) ponoszenia odpowiedzialności, tak wobec osób trzecich, jak i wobec administratorów, o których mowa w ust. 1, za szkody powstałe w związku z nieprzestrzeganiem ustawy o ochronie danych osobowych, RODO, przepisów powszechnie obowiązującego prawa, dotyczących ochrony danych osobowych oraz za przetwarzanie powierzonych do przetwarzania danych osobowych niezgodnie z umową powierzenia przetwarzania danych osobowych;
 - 3) prowadzenia rejestru wszystkich kategorii czynności przetwarzania, o którym mowa w art. 30 ust. 2 RODO;
 - 4) wykonywania wobec osób, których dotyczą dane osobowe, obowiązków informacyjnych wynikających z art. 13-14 RODO;
 - 5) umożliwienia przeprowadzenia kontrolerom Instytucji Zarządzającej RPO WK-P, ministra właściwego ds. rozwoju regionalnego, Instytucji Pośredniczącej lub podmiotom przez nich upoważnionym w miejscach, w których są przetwarzane powierzone dane osobowe, kontroli lub audytu zgodności przetwarzania powierzonych do przetwarzania danych osobowych z RODO, ustawą o ochronie danych osobowych, przepisami powszechnie obowiązującego prawa dotyczącymi ochrony danych osobowych lub Umową, na warunkach wskazanych w ust. 17-19.
9. Zakres danych osobowych powierzanych przez Beneficjenta podmiotom, o których mowa w ust. 7, powinien być adekwatny do celu powierzenia oraz każdorazowo indywidualnie dostosowany przez Beneficjenta.
10. Instytucja Pośrednicząca, umocowuje Beneficjenta do wydawania i odwoływania osobom, o których mowa w ust. 4 pkt 3), imiennych upoważnień do przetwarzania danych osobowych w zbiorze, o którym mowa w ust. 2 pkt 1). Upoważnienia przechowuje Beneficjent w swojej siedzibie lub w innym miejscu, w którym są przechowywane dokumenty związane z Projektem. Wzór upoważnienia do przetwarzania danych osobowych oraz wzór odwołania upoważnienia do przetwarzania danych osobowych zostały określone odpowiednio w załączniku nr 7 i 8 do Umowy. Instytucja Pośrednicząca dopuszcza stosowanie przez Beneficjenta innych wzorów niż określone odpowiednio w ww. załącznikach, o ile zawierają one wszystkie elementy w nich wskazane.
11. Imienne upoważnienia, o których mowa w ust. 10 są ważne do dnia odwołania, nie dłużej jednak niż do dnia, o którym mowa w § 15 ust. 2 i 5 Umowy. Upoważnienie wygasa z chwilą ustania stosunku prawnego łączącego Beneficjenta z osobą wskazaną w ust. 4 pkt 3). Beneficjent jest zobowiązany do wyznaczenia przynajmniej jednej osoby legitymującej się imiennym upoważnieniem do przetwarzania danych osobowych, odpowiedzialnej za nadzór nad zarchiwizowaną dokumentacją do dnia, o którym mowa w § 15 ust. 2 i 5 Umowy.
12. Instytucja Pośrednicząca umocowuje Beneficjenta do dalszego umocowywania podmiotów, o których mowa w ust. 7, do wydawania upoważnień do przetwarzania danych osobowych w zbiorze, o którym mowa w ust. 2 pkt 1). W takim wypadku stosuje się odpowiednie postanowienia dotyczące Beneficjentów w tym zakresie. Upoważnienia do przetwarzania danych osobowych w zbiorze, o którym mowa w ust. 2 pkt 2), wydaje Instytucja Pośrednicząca na podstawie porozumienia, o którym mowa w ust. 2 pkt 2 lit. e).
13. Instytucja Pośrednicząca umocowuje Beneficjenta do określenia wzoru upoważnienia do przetwarzania danych osobowych oraz wzoru odwołania upoważnienia do przetwarzania danych

osobowych przez podmioty, o których mowa w ust. 7, przy zastrzeżeniu, że będą one zawierać wszystkie elementy wskazane w załącznikach nr 7 i 8 do Umowy.

14. Beneficjent niezwłocznie – jednak nie później niż w ciągu 24 godzin po stwierdzeniu naruszenia – informuje pisemnie Instytucję Pośredniczącą o każdym przypadku naruszenia ochrony danych osobowych powierzonych do przetwarzania na podstawie Umowy. Zgłoszenie musi zawierać wszystkie elementy określone w art. 33 ust. 3 RODO oraz informacje umożliwiające określenie czy naruszenie skutkuje wysokim ryzykiem naruszenia praw lub wolności osób fizycznych. Jeżeli Beneficjent nie będzie mógł udzielić informacji, o których mowa w art. 33 ust. 3 RODO, w tym samym czasie, może ich udzielać sukcesywnie, bez zbędnej zwłoki.
15. W przypadku stwierdzenia, że naruszenie, o którym mowa w ust. 14, powoduje wysokie ryzyko naruszenia praw lub wolności osób fizycznych, Beneficjent, na polecenie Instytucji Pośredniczącej, bez zbędnej zwłoki, zawiadamia o naruszeniu te osoby.
16. Beneficjent bez zbędnej zwłoki informuje Instytucję Pośredniczącą o wszelkich czynnościach z własnym udziałem w sprawach dotyczących ochrony danych osobowych prowadzonych w szczególności przez Prezesa Urzędu Ochrony Danych Osobowych lub organ nadzorczy, Policję lub sąd.
17. Beneficjent umożliwi Instytucji Pośredniczącej lub innym upoważnionym podmiotom (w tym ministrowi właściwemu ds. rozwoju regionalnego lub podmiotowi przez niego upoważnionemu), w miejscach, w których są przetwarzane powierzone dane osobowe, przeprowadzenie kontroli zgodności przetwarzania powierzonych danych osobowych z RODO, ustawą o ochronie danych osobowych, przepisami powszechnie obowiązującego prawa dotyczącymi ochrony danych osobowych oraz z Umową. Pisemne zawiadomienie o zamiarze przeprowadzenia audytu lub kontroli powinno być przekazane podmiotowi kontrolowanemu co najmniej 5 dni roboczych przed dniem rozpoczęcia audytu lub kontroli.
18. W przypadku powzięcia przez Instytucję Pośredniczącą lub inne upoważnione podmioty (w tym ministra właściwego ds. rozwoju regionalnego lub podmiot przez niego upoważniony) wiadomości o rażącym naruszeniu przez Beneficjenta obowiązków wynikających z RODO, ustawy o ochronie danych osobowych, przepisów powszechnie obowiązującego prawa dotyczących ochrony danych osobowych lub z Umowy, Beneficjent umożliwi Instytucji Pośredniczącej lub innym upoważnionym podmiotom (w tym ministrowi właściwemu ds. rozwoju regionalnego lub podmiotowi przez niego upoważnionemu) przeprowadzenie niezapowiedzianej kontroli, w celu określonym w ust. 17.
19. Kontrolerzy Instytucji Pośredniczącej i inne upoważnione podmioty, mają w szczególności prawo:
 - 1) wstępu, w godzinach pracy podmiotu kontrolowanego, za okazaniem imiennego upoważnienia, do pomieszczeń, w których jest zlokalizowany zbiór powierzonych do przetwarzania danych osobowych i przeprowadzenia niezbędnych badań lub innych czynności kontrolnych, w celu oceny zgodności przetwarzania danych osobowych z RODO, ustawą o ochronie danych osobowych, przepisami powszechnie obowiązującego prawa dotyczącymi ochrony danych osobowych oraz Umową;
 - 2) żądać złożenia pisemnych lub ustnych wyjaśnień od osób upoważnionych do przetwarzania danych osobowych w zakresie niezbędnym do ustalenia stanu faktycznego;
 - 3) wglądu do wszelkich dokumentów i wszelkich danych mających bezpośredni związek z przedmiotem kontroli lub audytu oraz sporządzania ich kopii;
 - 4) przeprowadzania oględzin urządzeń, nośników oraz systemu informatycznego służącego do przetwarzania danych osobowych.

Powyższe uprawnienia kontrolerów nie wyłączają stosowania uregulowań wynikających z wytycznych w zakresie kontroli wydanych na podstawie art. 5 ust. 1 ustawy wdrożeniowej.

20. Beneficjent zobowiązuje się zastosować zalecenia, dotyczące poprawy jakości zabezpieczenia powierzonych do przetwarzania danych osobowych oraz sposobu ich przetwarzania, sporządzone w wyniku kontroli lub audytów przeprowadzonych przez Instytucję Pośredniczącą lub inne podmioty upoważnione do kontroli na podstawie odrębnych przepisów (w tym ministra właściwego ds. rozwoju regionalnego lub podmiot przez niego upoważniony).

21. Beneficjent zobowiązuje się do informowania Instytucji Pośredniczącej o wynikach kontroli prowadzonych przez podmioty uprawnione w zakresie przetwarzania danych osobowych wraz z informacją na temat zastosowania się do wydanych zaleceń, o których mowa w ust. 20.
22. Beneficjent, biorąc pod uwagę charakter przetwarzania, w miarę możliwości pomaga Instytucji Pośredniczącej poprzez odpowiednie środki techniczne i organizacyjne, wywiązać się z obowiązku odpowiadania na żądania osoby, której dane osobowe dotyczą, w zakresie wykonywania jej praw określonych w rozdziale III RODO.
23. Beneficjent, uwzględniając charakter przetwarzania oraz dostępne mu informacje, pomaga Instytucji Pośredniczącej wywiązać się z obowiązków określonych w art. 32–36 RODO.

§ 21. Informacja i promocja

1. Beneficjent jest zobowiązany do wypełniania obowiązków informacyjnych i promocyjnych oraz działania na rzecz zwiększenia widoczności funduszy polityki spójności zgodnie z zapisami rozporządzenia ogólnego oraz zgodnie z instrukcjami i wskazówkami zawartymi w załączniku nr 10 do Umowy.
2. Beneficjent jest zobowiązany w szczególności do:
 - 1) oznaczania znakiem Unii Europejskiej i znakiem Funduszy Europejskich oraz herbem województwa kujawsko-pomorskiego:
 - a) wszystkich prowadzonych działań informacyjnych i promocyjnych dotyczących Projektu;
 - b) wszystkich dokumentów związanych z realizacją Projektu, podawanych do wiadomości publicznej;
 - c) wszystkich dokumentów i materiałów dla osób i podmiotów uczestniczących w Projekcie.
 - 2) umieszczania przynajmniej jednego plakatu o minimalnym formacie A3 lub odpowiednio tablicy informacyjnej i/lub pamiątkowej w miejscu realizacji Projektu;
 - 3) umieszczania opisu Projektu na stronie internetowej (jeśli Beneficjent ma stronę internetową);
 - 4) przekazywania osobom i podmiotom uczestniczącym w Projekcie informacji, że Projekt uzyskał dofinansowanie przynajmniej w formie odpowiedniego oznakowania;
 - 5) dokumentowania działań informacyjnych i promocyjnych prowadzonych w ramach Projektu.

§ 22. Prawa autorskie

1. Beneficjent zobowiązuje się do zawarcia z Instytucją Pośredniczącą odrębnej umowy przeniesienia autorskich praw majątkowych i praw pokrewnych do utworów wytworzonych w ramach Projektu, z jednoczesnym udzieleniem licencji na rzecz Beneficjenta na korzystanie z ww. utworów. Umowa, o której mowa w zdaniu pierwszym, jest zawierana na pisemny wniosek Instytucji Pośredniczącej w ramach dofinansowania, o którym mowa w § 2 ust. 3 Umowy.
2. W przypadku zlecenia części działań w ramach Projektu wykonawcy, obejmujących m.in. opracowanie utworu, Beneficjent zobowiązuje się do uwzględnienia w umowie z wykonawcą klauzuli przenoszącej autorskie prawa majątkowe i prawa pokrewne do ww. utworu na Beneficjenta na polach eksploatacji wskazanych uprzednio Beneficjentowi przez Instytucję Pośredniczącą.

§ 23. Zmiany w Projekcie

1. Beneficjent może dokonywać zmian w Projekcie, pod warunkiem ich zgłoszenia Instytucji Pośredniczącej nie później niż na 1 miesiąc przed planowanym zakończeniem realizacji Projektu oraz przekazania zaktualizowanego wniosku o dofinansowanie i uzyskania pisemnej akceptacji Instytucji Pośredniczącej, z zastrzeżeniem ust. 2 - 3 i 6. Akceptacja, o której mowa w zdaniu pierwszym, jest dokonywana w terminie 15 dni roboczych od zgłoszenia i nie wymaga zawarcia aneksu do Umowy. W uzasadnionych przypadkach

Beneficjent może realizować Projekt, zgodnie ze zmianami zatwierdzonymi przez Instytucję Pośredniczącą RPO WK-P w formie pisemnej, przed akceptacją zaktualizowanego wniosku o dofinansowanie.

2. Beneficjent może dokonywać przesunięć w budżecie Projektu określonym we wniosku o dofinansowanie o sumie kontrolnej:⁶¹ do 10% wartości środków w odniesieniu do zadania, z którego są przesuwane środki, jak i do zadania, na które są przesuwane środki w stosunku do zatwierzonego wniosku o dofinansowanie bez konieczności zachowania wymogu, o którym mowa w ust. 1. Przesunięcia, o których mowa w zdaniu pierwszym, nie mogą:
 - 1) zwiększać łącznej wysokości wydatków dotyczących cross-financingu;
 - 2) zwiększać łącznej wysokości wydatków dotyczących zakupu środków trwałych;
 - 3) zwiększać łącznej wysokości wydatków ponoszonych poza terytorium Unii Europejskiej;
 - 4) wpływać na wysokość i przeznaczenie pomocy publicznej przyznanej Beneficjentowi⁶²;
 - 5) dotyczyć kosztów pośrednich rozliczanych stawką ryczałtową, o której mowa w § 5 ust. 1 Umowy
 - 6) dotyczyć stawki jednostkowej, o której mowa w § 5a ust. 1 Umowy⁶³.
3. W przypadku wystąpienia oszczędności w Projekcie powstałych w wyniku przeprowadzenia postępowania o udzielenie zamówienia zgodnie z ustawą Pzp lub zasadą konkurencyjności, przekraczających 10% środków alokowanych na dane zadanie, mogą one być wykorzystane przez Beneficjenta wyłącznie za pisemną zgodą Instytucji Pośredniczącej.
4. W przypadku braku możliwości pokrycia przez Beneficjenta wydatków związanych z mechanizmem racjonalnych usprawnień, Instytucja Pośrednicząca dopuszcza wnioskowanie o zwiększenie wartości dofinansowania Projektu z zastrzeżeniem, że:
 - 1) wartość wydatków w ramach cross-financingu nie może stanowić więcej niż 10% finansowania unijnego osi priorytetowej;
 - 2) wartość wydatków poniesionych na zakup środków trwałych oraz wydatków w ramach cross-financingu nie może przekroczyć 10% wydatków Projektu⁶⁴.Instytucja Pośrednicząca podejmuje decyzję w sprawie finansowania mechanizmu racjonalnych usprawnień w terminie 30 dni kalendarzowych od dnia złożenia ww. wniosku przez Beneficjenta, przy uwzględnieniu zasad wskazanych w pkt 6) -12) podrozdziału 5.2 Wytycznych w zakresie równości szans. Zwiększenie dofinansowania Projektu wymaga zawarcia aneksu do Umowy.
5. W razie zmian w prawie krajowym lub unijnym wpływających na wysokość wydatków kwalifikowalnych w Projekcie, Strony Umowy mogą zmienić warunki Umowy, o ile w wyniku analizy wniosków o płatność i przeprowadzonych kontroli zachodzi podejrzenie nieosiągnięcia wskaźników produktu lub rezultatu założonych we wniosku o dofinansowanie.
6. Umowa może zostać zmieniona, w przypadku gdy zmiany nie wpływają na spełnianie kryteriów wyboru projektu, o których mowa w art. 2 pkt 13a ustawy wdrożeniowej, w sposób, który skutkowałby negatywną oceną Projektu.
7. Zmiany Umowy i załączników do Umowy, wymagają zawarcia aneksu do Umowy, chyba że Umowa stanowi inaczej.
8. Zmiany w treści Umowy związane ze zmianą adresu siedziby Beneficjenta oraz zmianą danych o rachunku płatniczym, o którym mowa w §7 ust. 4 Umowy, wymagają pisemnego poinformowania Instytucji Pośredniczącej.
9. W szczególnie uzasadnionych przypadkach Instytucja Pośrednicząca może zatwierdzić zmiany w Projekcie, które nie zostały zgłoszone przez Beneficjenta w terminie określonym w ust. 1.
10. Gdy umowa dotycząca zabezpieczenia, o którym mowa w § 13 Umowy, określa, że warunkiem ważności zabezpieczenia jest wyrażenie zgody podmiotu udzielającego zabezpieczenia na zmianę w Projekcie,

⁶¹ Należy podać numer sumy kontrolnej wersji wniosku o dofinansowanie dołączonej do Umowy.

⁶² Dotyczy Projektu, w ramach którego jest udzielana pomoc publiczna.

⁶³ Jeżeli dotyczy.

⁶⁴ W przypadku, gdy regulamin konkursu wskazuje niższy limit wydatków Projektu poniesionych na zakup środków trwałych oraz wydatków w ramach cross-financingu niż SZOOP, obowiązujący jest limit wskazany w regulaminie konkursu.

Beneficjent zgłaszając zmianę do Instytucji Pośredniczącej jest zobowiązany złożyć oświadczenie tego podmiotu, w którym wyraża on zgodę na zaproponowane zmiany⁶⁵.

§ 24. Rozwiązanie Umowy

1. Instytucja Pośrednicząca może rozwiązać Umowę w trybie natychmiastowym w przypadku gdy:
 - 1) Beneficjent dopuścił się poważnych nieprawidłowości finansowych, w szczególności wykorzystał przekazane środki na cel inny niż określony w Projekcie lub niezgodnie z Umową;
 - 2) Beneficjent złożył lub przedstawił Instytucji Pośredniczącej, jako autentyczne, nieprawdziwe, sfałszowane, podrobione, przerobione lub poświadczające nieprawdę albo niepełne dokumenty i informacje w celu uzyskania (wyłudzenia) nienależnego dofinansowania w ramach Umowy, w tym uznania za kwalifikowalne wydatków ponoszonych w ramach Projektu;
 - 3) Beneficjent ze swojej winy nie rozpoczął realizacji Projektu w ciągu 3 miesięcy od ustalonej daty rozpoczęcia realizacji Projektu, wskazanej we wniosku o dofinansowanie;
 - 4) Beneficjent nie przedłożył zabezpieczenia zgodnie z § 13 Umowy;
 - 5) w dniu zawarcia Umowy, Beneficjent był wykluczony z otrzymania środków przeznaczonych na realizację programów finansowanych ze środków europejskich, na podstawie art. 207 ust. 4 ustawy o finansach publicznych;
 - 6) w związku z nieprawidłowościami podczas realizacji Projektu, Beneficjent został wpisany do rejestru podmiotów wykluczonych z otrzymania środków przeznaczonych na realizację programów finansowanych ze środków europejskich, o którym mowa w art. 210 ustawy o finansach publicznych;
 - 7) w związku z oddziaływaniem na Projekt siły wyższej, Beneficjent nie dopełnił obowiązków lub nie zrealizował działań naprawczych, określonych w § 4 ust. 1 pkt 15) Umowy.
2. Instytucja Pośrednicząca może rozwiązać Umowę z zachowaniem jednomiesięcznego okresu wypowiedzenia w przypadku, gdy:
 - 1) w zakresie postępu rzeczowego Projektu stwierdzi, że zadania nie są realizowane lub ich realizacja w znacznym stopniu odbiega od postanowień Umowy, w szczególności harmonogramu realizacji Projektu, określonego we wniosku o dofinansowanie;
 - 2) Beneficjent odmówi poddania się kontroli, o której mowa w § 16 i § 20 ust. 17-18 Umowy;
 - 3) Beneficjent w ustalonym przez Instytucję Pośredniczącą terminie nie doprowadzi do usunięcia stwierdzonych nieprawidłowości lub nie wdraża działań naprawczych, o których mowa w § 16 ust. 8 i § 20 ust. 20 Umowy;
 - 4) Beneficjent nie przedkłada zgodnie z Umową wniosków o płatność;
 - 5) Beneficjent w sposób uporczywy uchyla się od wykonywania obowiązków, o których mowa w § 17 ust. 1 Umowy;
 - 6) Beneficjent złożył oświadczenie woli, o którym mowa w § 4 ust. 9 Umowy.
3. Instytucja Pośrednicząca może rozwiązać Umowę bez wypowiedzenia, jeżeli działanie siły wyższej całkowicie i trwale uniemożliwi realizację Projektu. W takim przypadku warunki rozliczenia ustali Instytucja Pośrednicząca.
4. Umowa może zostać rozwiązana w drodze pisemnego porozumienia na wniosek każdej ze Stron Umowy w przypadku wystąpienia okoliczności, które uniemożliwiają dalsze wykonywanie postanowień zawartych w Umowie.
5. Instytucja Pośrednicząca może rozwiązać Umowę bez wypowiedzenia, jeżeli wobec Beneficjenta został złożony wniosek o ogłoszenie upadłości lub gdy Beneficjent postawiony jest w stan likwidacji albo gdy ustanowiono zarząd komisaryczny, bądź gdy zawiesił swoją działalność, lub jest przedmiotem postępowań prawnych o podobnym charakterze.

⁶⁵ Nie dotyczy weksła in blanco.

6. W przypadku rozwiązania Umowy na podstawie ust. 1, Beneficjent jest zobowiązany do zwrotu całości otrzymanego dofinansowania wraz z odsetkami w wysokości określonej jak dla zaległości podatkowych, liczonymi od dnia przekazania środków dofinansowania.
7. W przypadku rozwiązania Umowy w trybie ust. 2 – 5 Beneficjent ma prawo do wydatkowania wyłącznie tej części otrzymanych transz dofinansowania, które odpowiadają prawidłowo zrealizowanej części Projektu, z zastrzeżeniem ust. 8 i § 10 ust. 12 Umowy.
8. Beneficjent jest zobowiązany przedstawić rozliczenie otrzymanych transz dofinansowania, w formie wniosku o płatność w terminie 30 dni kalendarzowych od dnia rozwiązania Umowy oraz jednocześnie zwrócić niewykorzystaną część otrzymanych transz dofinansowania na rachunek płatniczy wskazany przez Instytucję Pośredniczącą.
9. W przypadku niedokonania zwrotu środków zgodnie z ust. 6 – 8, stosuje się odpowiednio § 12 Umowy.
10. Rozwiązanie Umowy nie zwalnia Beneficjenta z dopełnienia obowiązków wynikających z następujących zapisów Umowy: § 14 – § 18, § 20 – § 22, z wyłączeniem sytuacji, gdy w związku z rozwiązaniem Umowy, Beneficjent jest zobowiązany do zwrotu całości otrzymanego dofinansowania.

§ 25. Obowiązujące przepisy

W sprawach nieuregulowanych Umową zastosowanie mają odpowiednie reguły i zasady wynikające z Programu, odpowiednich przepisów prawa Unii Europejskiej i prawa krajowego, w szczególności:

- 1) rozporządzenia ogólnego oraz jego aktów wykonawczych i aktów delegowanych;
- 2) ustawy wdrożeniowej;
- 3) ustawy o finansach publicznych;
- 4) ustawy Pzp;
- 5) kodeksu cywilnego;
- 6) ustawy o rachunkowości;
- 7) ustawy o podatku od towarów i usług;
- 8) aktów wykonawczych do ustaw wskazanych w pkt 2 – 7.

§ 26. Rozstrzygnięcie sporów

1. Wszelkie wątpliwości związane z realizacją Umowy będą wyjaśniane w formie pisemnej, z zastrzeżeniem, że za formę pisemną uważa się również korespondencję prowadzoną za pośrednictwem SL2014, z uwzględnieniem zapisów § 14 ust. 10 Umowy. Dopuszcza się również doręczanie pism przez pracowników Stron Umowy, przez inne upoważnione osoby lub organy, za pomocą przesyłki kurierskiej, za pomocą faksu lub elektronicznie za pomocą platformy ePUAP.
2. Strony Umowy będą starały się rozwiązać polubownie spory związane z realizacją Umowy.
3. Jeżeli Strony Umowy nie dojdą do porozumienia na drodze polubownej, wówczas spory będą poddane rozstrzygnięciu przez sąd powszechny, właściwy dla siedziby Instytucji Pośredniczącej, z wyłączeniem spraw, które na podstawie powszechnie obowiązujących przepisów podlegają odrębnemu postępowaniu.

§ 27. Postanowienia końcowe

1. Strony Umowy zgodnie ustalają, że:
 - 1) w przypadku pism doręczanych za pokwitowaniem odbioru, odbierający pismo potwierdza doręczenie mu pisma swym podpisem ze wskazaniem daty doręczenia;
 - 2) za dzień złożenia dokumentów przyjmuje się dzień ich wpływu do Instytucji Pośredniczącej.

2. Umowa została sporządzona w dwóch jednobrzmiących egzemplarzach, po jednym dla każdej ze Stron Umowy.

§ 28. Załączniki⁶⁶

Integralną część Umowy stanowią następujące załączniki:

- 1) załącznik nr 1: Pełnomocnictwa osób reprezentujących Strony Umowy⁶⁷;
- 2) załącznik nr 2: Wniosek o dofinansowanie;
- 3) załącznik nr 3: Oświadczenie o kwalifikowalności podatku od towarów i usług;
- 4) załącznik nr 4: Harmonogram płatności;
- 5) załącznik nr 5: Zakres danych osobowych powierzonych do przetwarzania;
- 6) załącznik nr 6: Wzór oświadczenia uczestnika Projektu;
- 7) załącznik nr 7: Wzór upoważnienia do przetwarzania danych osobowych;
- 8) załącznik nr 8: Wzór odwołania upoważnienia do przetwarzania danych osobowych;
- 9) załącznik nr 9: Wnioski o nadanie/zmianę/wycofanie dostępu dla osoby uprawnionej w ramach SL2014;
- 10) załącznik nr 10: Obowiązki informacyjne Beneficjenta;
- 11) załącznik nr 11: Lista dokumentów potwierdzających zrealizowanie form wsparcia;
- 12) załącznik nr 12: Oświadczenie dotyczące przekazywania wytycznych w formie elektronicznej;
- 13) załącznik nr 13: Wytyczne w zakresie kwalifikowalności wydatków w ramach Europejskiego Funduszu Rozwoju Regionalnego, Europejskiego Funduszu Społecznego oraz Funduszu Spójności na lata 2014-2020;
- 14) załącznik nr 14: Wytyczne w zakresie monitorowania postępu rzeczowego realizacji programów operacyjnych na lata 2014-2020;
- 15) załącznik nr 15: Wytyczne w zakresie realizacji zasady równości szans i niedyskryminacji, w tym dostępności dla osób z niepełnosprawnościami oraz zasady równości szans kobiet i mężczyzn w ramach funduszy unijnych na lata 2014-2020;
- 16) załącznik nr 16: Wytyczne w zakresie realizacji przedsięwzięć z udziałem środków Europejskiego Funduszu Społecznego w obszarze rynku pracy na lata 2014-2020;
- 17) załącznik nr 17: Minimalny zakres umowy pomiędzy Beneficjentem a uczestnikiem Projektu, któremu przyznano dotację na rozpoczęcie działalności gospodarczej⁶⁸.

Podpisy:

.....
Institucja Pośrednicząca

.....
Beneficjent

⁶⁶Do Umowy załączane są tylko te załączniki, które dotyczą Projektu.

⁶⁷ Dotyczy Stron Umowy reprezentowanych przez pełnomocnika.

⁶⁸ Załącznik dotyczy Projektu, w ramach którego przewidziano wsparcie w formie dotacji na rozpoczęcie działalności gospodarczej. Usunąć, jeżeli nie dotyczy.

Załącznik nr 3

Nazwa i adres Beneficjenta

(miejsce i data)

OŚWIADCZENIE O KWALIFIKOWALNOŚCI PODATKU OD TOWARÓW I USŁUG*

W związku z przyznaniem.....

(nazwa Beneficjenta oraz jego status prawny)

dofinansowania ze środków Europejskiego Funduszu Społecznego w ramach Regionalnego Programu Operacyjnego Województwa Kujawsko-Pomorskiego 2014-2020 na realizację projektu

.....
(nazwa i nr projektu)

.....
(nazwa Beneficjenta)

oświadcza, iż realizując powyższy projekt nie może odzyskać w żaden sposób poniesionego kosztu podatku od towarów i usług, którego wysokość została zawarta w budżecie Projektu.

Jednocześnie.....

(nazwa Beneficjenta)

zobowiązuje się do zwrotu zrefundowanej w ramach Projektu

.....
(nazwa i nr projektu)

części poniesionego podatku od towarów i usług, jeżeli zaistnieją przesłanki umożliwiające odzyskanie tego podatku** przez

(nazwa Beneficjenta)

.....
(nazwa Beneficjenta)

zobowiązuje się również do udostępniania dokumentacji finansowo-księgowej oraz udzielania uprawnionym organom kontrolnym informacji umożliwiających weryfikację kwalifikowalności podatku od towarów i usług.

.....
(podpis i pieczęć)

* Oświadczenie może być modyfikowane w przypadku, gdy Beneficjent kwalifikuje podatek od towarów i usług wyłącznie w odniesieniu do poszczególnych kategorii wydatków. W przypadku realizacji projektu w ramach partnerstwa, odpowiednio zmienione oświadczenie składa każdy z partnerów, który w ramach ponoszonych przez niego wydatków będzie kwalifikował podatek od towarów i usług.

** Por. z art. 91 ust. 7 ustawy z dnia 11 marca 2004 r. o podatku od towarów i usług (Dz. U. z 2020 r. poz. 106 z późn. zm.).

Załącznik nr 4

Nazwa Beneficjenta:

Nr umowy:

Harmonogram płatności

Wersja	Status	Data przesłania	Data zatwierdzenia	Wydatki ogółem ⁶⁹	Wydatki kwalifikowalne	Dofinansowanie

Rok	Kwartał	Miesiąc ⁷⁰	Wydatki ogółem ⁷¹	Wydatki kwalifikowalne	Dofinansowanie		
					Ogółem	Zaliczka	Refundacja
		Suma kwartał X					
		-					
Razem dla rok XXXX							
Ogółem							

Informacje ogólne z karty umowy

Wydatki ogółem ⁷²	Wydatki kwalifikowalne	Dofinansowanie

⁶⁹ Pole Wydatki ogółem nie występuje w przypadku projektu współfinansowanego z EFS.

⁷⁰ Istnieje możliwość rozbicia harmonogramu na miesiące. Wówczas dostępny jest wiersz podsumowania dla kwartału uzupełniany automatycznie.

⁷¹ Pole Wydatki ogółem nie występuje w przypadku projektu współfinansowanego z EFS.

⁷² Pole Wydatki ogółem nie występuje w przypadku projektu współfinansowanego z EFS.

Załącznik nr 5

Zakres danych osobowych powierzonych do przetwarzania⁷³

Zbiór Regionalny Program Operacyjny Województwa Kujawsko-Pomorskiego na lata 2014-2020

Zakres danych osobowych wnioskodawców, beneficjentów, partnerów, podmiotów realizujących projekt	
Lp.	Zakres
Użytkownicy systemów informatycznych (poza CST) wspierających w realizację RPO WK-P na lata 2014-2020 ze strony wnioskodawców/ beneficjentów/ partnerów/ podmiotów realizujących projekt	
1	Imię
2	Nazwisko
3	Adres e-mail
4	Login
Wnioskodawcy/ beneficjenci:	
1	Nazwa
2	Forma prawna
3	Forma własności
4	NIP
5	REGON
6	Status przedsiębiorstwa
7	Nazwa i numer dokumentu rejestrowego
8	PKD
9	Adres siedziby/oddziału: Ulica Nr budynku Nr lokalu Kod pocztowy Miejscowość Kraj Województwo Powiat Gmina Telefon Fax Adres e-mail
10	Osoba/y uprawniona/e upoważniona/e do podpisania wniosku/umowy o dofinansowanie projektu/ do podejmowania wiążących decyzji w imieniu wnioskodawcy/ beneficjenta: Imię Nazwisko Stanowisko Upoważnienie (nr/syg./data lub inne dane identyfikacyjne dokumentu)
11	Osoba upoważniona do kontaktów: Imię

⁷³ Załącznik jest każdorazowo dostosowywany do celu powierzenia danych, przy czym zakres powierzonych danych nie może być szerszy niż zakres wskazany w niniejszym załączniku.

	Nazwisko Numer telefonu Adres e-mail Numer faksu Adres Ulica Nr budynku Nr lokalu Kod pocztowy Miejscowość
Partnerzy:	
1	Nazwa
2	Forma prawna
3	Forma własności
4	Status przedsiębiorstwa
5	Nazwa i numer dokumentu rejestrowego
6	PKD
7	NIP
8	REGON
9	Adres siedziby: Ulica Nr budynku Nr lokalu Kod pocztowy Miejscowość Kraj Województwo Powiat Gmina Telefon Fax Adres e-mail
10	Osoba/y uprawniona/e do podejmowania wiążących decyzji w imieniu partnera: Imię Nazwisko Stanowisko
11	Symbol Partnera

Dane pracowników zaangażowanych w przygotowanie i realizację projektów oraz dane pracowników instytucji zaangażowanych we wdrażanie Regionalnego Programu Operacyjnego Województwa Kujawsko-Pomorskiego na lata 2014-2020, którzy zajmują się obsługą projektów

Lp.	Zakres
1	Imię
2	Nazwisko
3	Adres e-mail
4	Rodzaj użytkownika
5	Miejsce pracy
6	Numer telefonu
7	Nazwa wnioskodawcy/beneficjenta
8	PESEL

Dane dotyczące personelu projektu	
Lp.	Zakres
1	Imię
2	Nazwisko
3	Kraj
4	PESEL
5	Forma zaangażowania
6	Okres zaangażowania w projekcie
7	Wymiar czasu pracy
8	Godziny czasu pracy
9	Stanowisko
10	Adres: Ulica Nr budynku Nr lokalu Kod pocztowy Miejscowość
11	Nr rachunku bankowego
12	Kwota wynagrodzenia
13	Data zaangażowania w projekcie

Dane uczestników instytucjonalnych (osób fizycznych prowadzących jednoosobową działalność gospodarczą)	
Lp.	Zakres
1	Kraj
2	Nazwa instytucji
3	NIP
4	Typ instytucji
5	Województwo
6	Powiat
7	Gmina
8	Miejscowość
9	Ulica
10	Nr budynku
11	Nr lokalu
12	Kod pocztowy
13	Obszar wg stopnia urbanizacji (DEGURBA)
14	Telefon kontaktowy
15	Adres e-mail
16	Data rozpoczęcia udziału w projekcie
17	Data zakończenia udziału w projekcie
18	Czy wsparciem zostali objęci pracownicy instytucji
19	Rodzaj przyznanego wsparcia
20	Data rozpoczęcia udziału we wsparciu
21	Data zakończenia udziału we wsparciu

Dane uczestników indywidualnych	
Lp.	Zakres

1	Kraj
2	Rodzaj uczestnika
3	Nazwa instytucji
4	Imię
5	Nazwisko
6	PESEL
7	Płeć
8	Wiek w chwili przystępowania do projektu
9	Wykształcenie
10	Województwo
11	Powiat
12	Gmina
13	Miejscowość
14	Ulica
15	Nr budynku
16	Nr lokalu
17	Kod pocztowy
18	Obszar wg stopnia urbanizacji (DEGURBA)
19	Telefon kontaktowy
20	Adres e-mail
21	Data rozpoczęcia udziału w projekcie
22	Data zakończenia udziału w projekcie
23	Status osoby na rynku pracy w chwili przystąpienia do projektu
24	Planowana data zakończenia edukacji w placówce edukacyjnej, w której skorzystano ze wsparcia
25	Wykonywany zawód
26	Zatrudniony w (miejsce zatrudnienia)
27	Sytuacja osoby w momencie zakończenia udziału w projekcie
28	Inne rezultaty dotyczące osób młodych (dotyczy IZM - Inicjatywy na rzecz Zatrudnienia Młodych)
29	Zakończenie udziału osoby w projekcie zgodnie z zaplanowaną dla niej ścieżką uczestnictwa
30	Rodzaj przyznanego wsparcia
31	Data rozpoczęcia udziału we wsparciu
32	Data zakończenia udziału we wsparciu
33	Data założenia działalności gospodarczej
34	Kwota przyznaných środków na założenie działalności gospodarczej
35	PKD założonej działalności gospodarczej
36	Osoba należąca do mniejszości narodowej lub etnicznej, migrant, osoba obcego pochodzenia
37	Osoba bezdomna lub dotknięta wykluczeniem z dostępu do mieszkań
38	Osoba z niepełnosprawnościami
39	Osoba w innej niekorzystnej sytuacji społecznej
40	Przynależność do grupy docelowej zgodnie ze Szczegółowym Opisem Osi Priorytetowych RPO WK-P 2014-2020/ kryteriami wyboru projektów zatwierdzonymi przez Komitet Monitorujący/ zatwierdzonym do realizacji wnioskiem o dofinansowanie projektu

Dane związane z badaniem kwalifikowalności wydatków w projekcie	
Lp.	Zakres
1	Dane niezbędne do potwierdzenia kwalifikowalności środków w projekcie zgodnie z Wytocznymi w zakresie kwalifikowalności wydatków w ramach Europejskiego Funduszu Rozwoju Regionalnego, Europejskiego Funduszu Społecznego oraz Funduszu Spójności na lata 2014-2020

Dane uczestników szkoleń, kursów i konferencji (osoby biorące udział w szkoleniach, kursach, konferencjach oraz innych spotkaniach w związku z realizacją Regionalnego Programu Operacyjnego Województwa Kujawsko-Pomorskiego 2014-2020, inne niż uczestnicy w rozumieniu definicji uczestnika określonej w Wytocznych w zakresie monitorowania postępu rzeczowego realizacji programów operacyjnych na lata 2014-2020)

Lp.	Zakres
1	Imię
2	Nazwisko
3	Nazwa instytucji/organizacji
4	Adres e-mail
5	Numer telefonu
6	Specjalne potrzeby

Zbiór Centralny system teleinformatyczny wspierający realizację programów operacyjnych

Zakres danych osobowych użytkowników Centralnego systemu teleinformatycznego, wnioskodawców, beneficjentów/partnerów	
Lp.	Nazwa
Użytkownicy Centralnego systemu teleinformatycznego ze strony instytucji zaangażowanych w realizację programów	
1	Imię
2	Nazwisko
3	Miejsce pracy
4	Adres e-mail
5	Login
Użytkownicy Centralnego systemu teleinformatycznego ze strony beneficjentów/partnerów projektów (osoby uprawnione do podejmowania decyzji wiążących w imieniu beneficjenta/partnera)	
1	Imię
2	Nazwisko
3	Telefon
4	Adres e-mail
5	Kraj
6	PESEL
Wnioskodawcy	
1	Nazwa wnioskodawcy
2	Forma prawna
3	Forma własności
4	NIP
5	Kraj
6	Adres: Ulica Nr budynku Nr lokalu Kod pocztowy Miejscowość Telefon Fax Adres e-mail
Beneficjenci/Partnerzy	
1	Nazwa beneficjenta/partnera
2	Forma prawna beneficjenta/partnera
3	Forma własności
4	NIP
5	REGON
6	Adres: Ulica Nr budynku Nr lokalu Kod pocztowy Miejscowość

	Telefon Fax Adres e-mail
7	Kraj
8	Numer rachunku beneficjenta/odbiorcy

Dane uczestników instytucjonalnych (osób fizycznych prowadzących jednoosobową działalność gospodarczą)

Lp.	Nazwa
1	Kraj
2	Nazwa instytucji
3	NIP
4	Typ instytucji
5	Województwo
6	Powiat
7	Gmina
8	Miejscowość
9	Ulica
10	Nr budynku
11	Nr lokalu
12	Kod pocztowy
13	Obszar wg stopnia urbanizacji (DEGURBA)
14	Telefon kontaktowy
15	Adres e-mail
16	Data rozpoczęcia udziału w projekcie
17	Data zakończenia udziału w projekcie
18	Czy wsparciem zostali objęci pracownicy instytucji
19	Rodzaj przyznanego wsparcia
20	Data rozpoczęcia udziału we wsparciu
21	Data zakończenia udziału we wsparciu

Dane uczestników indywidualnych

Lp.	Nazwa
1	Kraj
2	Rodzaj uczestnika
3	Nazwa instytucji
4	Imię
5	Nazwisko
6	PESEL
7	Płeć
8	Wiek w chwili przystępowania do projektu
9	Wykształcenie
10	Województwo
11	Powiat
12	Gmina
13	Miejscowość
14	Ulica

15	Nr budynku
16	Nr lokalu
17	Kod pocztowy
18	Obszar wg stopnia urbanizacji (DEGURBA)
19	Telefon kontaktowy
20	Adres e-mail
21	Data rozpoczęcia udziału w projekcie
22	Data zakończenia udziału w projekcie
23	Status osoby na rynku pracy w chwili przystąpienia do projektu
24	Planowana data zakończenia edukacji w placówce edukacyjnej, w której skorzystano ze wsparcia
25	Wykonywany zawód
26	Zatrudniony w (miejsce zatrudnienia)
27	Sytuacja osoby w momencie zakończenia udziału w projekcie
28	Inne rezultaty dotyczące osób młodych (dotyczy IZM - Inicjatywy na rzecz Zatrudnienia Młodych)
29	Zakończenie udziału osoby w projekcie zgodnie z zaplanowaną dla niej ścieżką uczestnictwa
30	Rodzaj przyznanego wsparcia
31	Data rozpoczęcia udziału we wsparciu
32	Data zakończenia udziału we wsparciu
33	Data założenia działalności gospodarczej
34	Kwota przyznaných środków na założenie działalności gospodarczej
35	PKD założonej działalności gospodarczej
36	Osoba należąca do mniejszości narodowej lub etnicznej, migrant, osoba obcego pochodzenia
37	Osoba bezdomna lub dotknięta wykluczeniem z dostępu do mieszkań
38	Osoba z niepełnosprawnościami
39	Osoba w innej niekorzystnej sytuacji społecznej

Dane dotyczące personelu projektu	
Lp.	Nazwa
1	Imię
2	Nazwisko
3	Kraj
4	PESEL
5	Forma zaangażowania
6	Okres zaangażowania w projekcie
7	Wymiar czasu pracy
8	Stanowisko
9	Adres: Ulica Nr budynku Nr lokalu Kod pocztowy Miejscowość
10	Nr rachunku bankowego
11	Kwota wynagrodzenia

Osoby fizyczne i osoby prowadzące działalność gospodarczą, których dane będą przetwarzane w związku z badaniem kwalifikowalności środków w projekcie

Lp.	Nazwa
1	Nazwa wykonawcy
2	Imię
3	Nazwisko
4	Kraj
5	NIP
6	PESEL
7	Adres: Ulica Nr budynku Nr lokalu Kod pocztowy Miejscowość
8	Nr rachunku bankowego
9	Kwota wynagrodzenia

Załącznik nr 6

OŚWIADCZENIE UCZESTNIKA PROJEKTU

W związku z przystąpieniem do projektu pn. przyjmuję do wiadomości, iż:

1. Administratorem moich danych osobowych jest Województwo Kujawsko-Pomorskie – Urząd Marszałkowski Województwa Kujawsko-Pomorskiego w Toruniu, reprezentowany przez Marszałka Województwa Kujawsko-Pomorskiego, mającego siedzibę przy Placu Teatralnym 2, 87-100 Toruń (w odniesieniu do zbioru Regionalny Program Operacyjny Województwa Kujawsko-Pomorskiego na lata 2014-2020) oraz minister właściwy ds. rozwoju regionalnego, mający siedzibę przy ul. Wspólnej 2/4, 00-926 Warszawa (w odniesieniu do zbioru Centralny system teleinformatyczny wspierający realizację programów operacyjnych);
2. Przetwarzanie moich danych osobowych spełnia warunki, o których mowa w art. 6 ust. 1 lit. c i art. 9 ust. 2 lit. g rozporządzenia Parlamentu Europejskiego i Rady (UE) 2016/679 z dnia 27 kwietnia 2016 r. w sprawie ochrony osób fizycznych w związku z przetwarzaniem danych osobowych i w sprawie swobodnego przepływu takich danych oraz uchylenia dyrektywy 95/46/WE (ogólne rozporządzenie o ochronie danych) (Dz. Urz. UE L 119 z dnia 04 maja 2016 r., s.1) (dalej: RODO) – dane osobowe są niezbędne dla realizacji Regionalnego Programu Operacyjnego Województwa Kujawsko-Pomorskiego na lata 2014-2020 (RPO WK-P 2014-2020) na podstawie:
 - 1) w odniesieniu do zbioru Regionalny Program Operacyjny Województwa Kujawsko-Pomorskiego na lata 2014-2020:
 - a) rozporządzenia Parlamentu Europejskiego i Rady (UE) nr 1303/2013 z dnia 17 grudnia 2013 r. ustanawiającego wspólne przepisy dotyczące Europejskiego Funduszu Rozwoju Regionalnego, Europejskiego Funduszu Społecznego, Funduszu Spójności, Europejskiego Funduszu Rolnego na rzecz Rozwoju Obszarów Wiejskich oraz Europejskiego Funduszu Morskiego i Rybackiego oraz ustanawiającego przepisy ogólne dotyczące Europejskiego Funduszu Rozwoju Regionalnego, Europejskiego Funduszu Społecznego, Funduszu Spójności i Europejskiego Funduszu Morskiego i Rybackiego oraz uchylającego rozporządzenie Rady (WE) nr 1083/2006 (Dz. Urz. UE L 347 z dnia 20 grudnia 2013 r., s. 320-469 z późn. zm.),
 - b) rozporządzenia Parlamentu Europejskiego i Rady (UE) nr 1304/2013 z dnia 17 grudnia 2013 r. w sprawie Europejskiego Funduszu Społecznego i uchylającego rozporządzenie Rady (WE) nr 1081/2006 (Dz. Urz. UE L 347 z dnia 20 grudnia 2013 r., s. 470–486 z późn. zm.),
 - c) ustawy z dnia 11 lipca 2014 r. o zasadach realizacji programów w zakresie polityki spójności finansowanych w perspektywie finansowej 2014-2020 (Dz. U. z 2020 r. poz. 818),
 - d) Porozumienia nr RR-IV-O.041.39.2015 w sprawie powierzenia Instytucji Pośredniczącej przetwarzania danych osobowych w związku z realizacją Regionalnego Programu Operacyjnego Województwa Kujawsko-Pomorskiego na lata 2014-2020 z dnia 26 sierpnia 2015 r. (z późn. zm.);
 - 2) w odniesieniu do zbioru Centralny system teleinformatyczny wspierający realizację programów operacyjnych:
 - a) rozporządzenia Parlamentu Europejskiego i Rady (UE) nr 1303/2013 z dnia 17 grudnia 2013 r. ustanawiającego wspólne przepisy dotyczące Europejskiego Funduszu Rozwoju Regionalnego, Europejskiego Funduszu Społecznego, Funduszu Spójności, Europejskiego Funduszu Rolnego na rzecz Rozwoju Obszarów Wiejskich oraz Europejskiego Funduszu Morskiego i Rybackiego oraz ustanawiającego przepisy ogólne dotyczące Europejskiego Funduszu Rozwoju Regionalnego, Europejskiego Funduszu Społecznego, Funduszu Spójności i Europejskiego Funduszu Morskiego i Rybackiego oraz uchylającego rozporządzenie Rady (WE) nr 1083/2006 (Dz. Urz. UE L 347 z dnia 20 grudnia 2013 r., s. 320-469 z późn. zm.),

- b) rozporządzenia Parlamentu Europejskiego i Rady (UE) nr 1304/2013 z dnia 17 grudnia 2013 r. w sprawie Europejskiego Funduszu Społecznego i uchylającego rozporządzenie Rady (WE) nr 1081/2006 (Dz. Urz. UE L 347 z dnia 20 grudnia 2013 r., s. 470–486 z późn. zm.),
 - c) ustawy z dnia 11 lipca 2014 r. o zasadach realizacji programów w zakresie polityki spójności finansowanych w perspektywie finansowej 2014-2020 (Dz. U. z 2020 r. poz. 818),
 - d) rozporządzenia wykonawczego Komisji (UE) nr 1011/2014 z dnia 22 września 2014 r. ustanawiającego szczegółowe przepisy wykonawcze do rozporządzenia Parlamentu Europejskiego i Rady (UE) nr 1303/2013 w odniesieniu do wzorów służących do przekazywania Komisji określonych informacji oraz szczegółowe przepisy dotyczące wymiany informacji między Beneficjentami a instytucjami zarządzającymi, certyfikującymi, audytowymi i pośredniczącymi (Dz. Urz. UE L 286 z dnia 30 września 2014 r., s.1),
 - e) Porozumienia nr RR-IV-O.041.39.2015 w sprawie powierzenia Instytucji Pośredniczącej przetwarzania danych osobowych w związku z realizacją Regionalnego Programu Operacyjnego Województwa Kujawsko-Pomorskiego na lata 2014-2020 z dnia 26 sierpnia 2015 r. (z późn. zm.);
3. Moje dane osobowe będą przetwarzane wyłącznie w celu realizacji projektu , w tym w szczególności w celu potwierdzenia kwalifikowalności wydatków, udzielenia wsparcia, monitoringu, ewaluacji, kontroli, audytu i sprawozdawczości, działań informacyjno-promocyjnych w ramach RPO WK-P 2014-2020;
 4. Moje dane osobowe zostały powierzone do przetwarzania Beneficjentowi realizującemu projekt (nazwa i adres Beneficjenta);
 5. Moje dane osobowe będą lub mogą być ujawnione wyłącznie podmiotom upoważnionym przez administratora lub Beneficjenta w związku z realizacją celu o którym mowa w pkt 3, podmiotom upoważnionym na podstawie przepisów prawa, operatorowi pocztowemu lub kurierowi (w przypadku korespondencji papierowej), stronom i innym uczestnikom postępowań administracyjnych;
 6. Podanie przeze mnie danych osobowych jest warunkiem umownym, a konsekwencją ich niepodania będzie brak możliwości uczestnictwa w projekcie;
 7. W terminie 4 tygodni po zakończeniu udziału w projekcie prześlę Beneficjentowi dane dotyczące mojego statusu na rynku pracy oraz informacje na temat udziału w kształceniu lub szkoleniu oraz uzyskania kwalifikacji lub nabycia kompetencji;
 8. W ciągu 90 dni kalendarzowych po zakończeniu udziału w projekcie udostępnię dane dotyczące mojego statusu na rynku pracy⁷⁴;
 9. Moje dane osobowe nie będą przekazywane do państwa trzeciego lub organizacji międzynarodowej;
 10. Moje dane osobowe nie będą wykorzystywane do zautomatyzowanego podejmowania decyzji, ani profilowania, o którym mowa w art. 22 RODO;
 11. Moje dane osobowe będą przechowywane do czasu rozliczenia Regionalnego Programu Operacyjnego Województwa Kujawsko-Pomorskiego na lata 2014-2020 oraz zakończenia archiwizowania dokumentacji;
 12. Mogę skontaktować się z Inspektorem Ochrony Danych wysyłając wiadomość na adres poczty elektronicznej:
 - 1) IOD@mfipr.gov.pl – w odniesieniu do zbioru Centralny system teleinformatyczny wspierający realizację programów operacyjnych;
 - 2) iod@wup.torun.pl - w odniesieniu do zbioru Regionalny Program Operacyjny Województwa Kujawsko-Pomorskiego na lata 2014-2020;
 lub adres poczty (gdy ma to zastosowanie - należy podać dane kontaktowe inspektora ochrony danych u Beneficjenta);
 13. Mam prawo dostępu do treści swoich danych osobowych oraz ich sprostowania, usunięcia lub ograniczenia przetwarzania, jak również do wniesienia sprzeciwu wobec ich przetwarzania lub przenoszenia tych danych;

⁷⁴Usunąć, jeżeli nie dotyczy

14. Mam prawo wnieść skargę do organu nadzorczego, którym jest Prezes Urzędu Ochrony Danych Osobowych;
15. Administrator danych osobowych, na mocy art. 17 ust. 3 lit. b RODO, ma prawo odmówić usunięcia moich danych osobowych.

.....

MIEJSCOWOŚĆ I DATA

.....

*CZYTELNY PODPIS UCZESTNIKA PROJEKTU**

* W przypadku deklaracji uczestnictwa osoby małoletniej oświadczenie powinno zostać podpisane przez jej prawnego opiekuna.



Załącznik nr 7

UPOWAŻNIENIE Nr _____

DO PRZETWARZANIA DANYCH OSOBOWYCH

Z dniem [_____] r., na podstawie art. 29 w związku z art. 28 rozporządzenia Parlamentu Europejskiego i Rady (UE) 2016/679 z dnia 27 kwietnia 2016 r. w sprawie ochrony osób fizycznych w związku z przetwarzaniem danych osobowych i w sprawie swobodnego przepływu takich danych oraz uchylenia dyrektywy 95/46/WE (ogólne rozporządzenie o ochronie danych) (Dz. Urz. UE. L 119 z 04.05.2016, str. 1) (dalej: RODO), upoważniam [_____] do przetwarzania danych osobowych w zbiorze [nazwa zbioru] w ramach Regionalnego Programu Operacyjnego Województwa Kujawsko-Pomorskiego na lata 2014-2020. Upoważnienie wygasa z chwilą ustania Pana/Pani* stosunku prawnego z [_____] lub z chwilą jego odwołania.

Czytelny podpis osoby upoważnionej do wydawania i odwoływania upoważnień.

Upoważnienie otrzymałem

(miejsowość, data, podpis)

Oświadczam, że zapoznałem/am się z przepisami dotyczącymi ochrony danych osobowych, w tym z RODO, a także z obowiązującym w _____ opisem technicznych i organizacyjnych środków zapewniających ochronę i bezpieczeństwo przetwarzanych danych osobowych i zobowiązuję się do przestrzegania zasad przetwarzania danych osobowych określonych w tych dokumentach.

Zobowiązuję się do zachowania w tajemnicy przetwarzanych danych osobowych, z którymi zapoznałem/am się oraz sposobów ich zabezpieczania, zarówno w okresie trwania umowy jak również po ustaniu stosunku prawnego łączącego mnie z [_____].

Czytelny podpis osoby składającej oświadczenie

* Niepotrzebne skreślić.



Załącznik nr 8

**ODWOŁANIE UPOWAŻNIENIA Nr _____
DO PRZETWARZANIA DANYCH OSOBOWYCH**

Z dniem _____ r., na podstawie art. 29 w związku z art. 28 rozporządzenia Parlamentu Europejskiego i Rady (UE) 2016/679 z dnia 27 kwietnia 2016 r. w sprawie ochrony osób fizycznych w związku z przetwarzaniem danych osobowych i w sprawie swobodnego przepływu takich danych oraz uchylenia dyrektywy 95/46/WE (ogólne rozporządzenie o ochronie danych) (Dz. Urz. UE. L 119 z 04.05.2016, str. 1), odwołuję upoważnienie Pana/ Pani* _____ do przetwarzania danych osobowych nr _____ wydane w dniu _____

Czytelny podpis osoby, upoważnionej do
wydawania i odwoływania upoważnień

(miejscowość, data)

* Niepotrzebne skreślić.

Załącznik nr 9

Wnioski o nadanie/zmianę/wycofanie dostępu dla osoby uprawnionej w ramach SL2014⁷⁵

a) Wniosek o nadanie/zmianę⁷⁶ dostępu dla osoby uprawnionej w ramach SL2014⁷⁷

Dane Beneficjenta ⁷⁸ :	
Nazwa Beneficjenta	
Nr projektu	

Dane osoby uprawnionej:	
Kraj	
PESEL ⁷⁹	
Nazwisko	
Imię	
Adres e-mail	
Numer telefonu ⁸⁰	

Zakres uprawnień w SL2014, w tym:
<ul style="list-style-type: none"> • Wnioski o płatność
<ul style="list-style-type: none"> • Korespondencja

⁷⁵ Przez osobę uprawnioną rozumie się tu osobę, wskazaną przez Beneficjenta we wniosku i upoważnioną do obsługi SL2014, w jego imieniu do np. przygotowywania i składania wniosków o płatność czy przekazywania innych informacji związanych z realizacją projektu. W przypadku projektów rozliczanych w formule partnerskiej w SL2014 formularz jest wykorzystywany również przez partnerów.

⁷⁶ Niepotrzebne skreślić, jedna z dwóch opcji jest obsługiwana danym wnioskiem dla osoby uprawnionej.

⁷⁷ Bez podania wymaganych danych nie możliwe będzie nadanie praw dostępu do SL2014.

⁷⁸ W przypadku projektów rozliczanych w formule partnerskiej w SL2014: dane Partnera wiodącego albo Partnera.

⁷⁹ Dotyczy osób, dla których w polu „Kraj” wskazano „Polska”.

⁸⁰ Pole nieobowiązkowe do wypełnienia.

<ul style="list-style-type: none"> • Harmonogram płatności
<ul style="list-style-type: none"> • Monitorowanie uczestników projektu
<ul style="list-style-type: none"> • Zamówienia publiczne
<ul style="list-style-type: none"> • Baza personelu
<ul style="list-style-type: none"> • Instrumenty finansowe⁸¹

Oświadczenie osoby uprawnionej⁸²:

Ja, niżej podpisany/a

Imię

Nazwisko

oświadczam, że poinformowano mnie o konieczności zapoznania się i akceptacji Regulaminu bezpieczeństwa informacji przetwarzanych w aplikacji głównej Centralnego systemu teleinformatycznego w celu rozpoczęcia pracy w SL2014.

.....

Data, Podpis osoby uprawnionej

Oświadczenie Beneficjenta⁸³:

Oświadczam, że wszystkie działania w SL2014 podejmowane przez osoby uprawnione zgodnie z niniejszym wnioskiem będą działaniami podejmowanymi w imieniu i na rzecz(nazwa beneficjenta).

Data sporządzenia wniosku

⁸¹ Dot. wybranych projektów.

⁸² Należy wypełnić tylko w przypadku wniosku o nadanie dostępu dla osoby uprawnionej.

⁸³ W przypadku projektów rozliczanych w formule partnerskiej w SL2014: Oświadczenie Partnera wskazanego w polu Dane beneficjenta.

Podpis Beneficjenta^{84*}	
--	--

*** Osoba/Osoby uprawnione do reprezentowania Beneficjenta (np. prokurent, członek zarządu, itd.)**

b) Wniosek o wycofanie dostępu dla osoby uprawnionej w ramach SL2014

Dane Beneficjenta^{85:}	
Nazwa Beneficjenta	
Nr projektu	

Dane osoby uprawnionej:	
Kraj	
PESEL ⁸⁶	
Nazwisko	
Imię	
Adres e-mail	

Data sporządzenia wniosku	
Podpis Beneficjenta^{87*}	

*** Osoba/Osoby uprawnione do reprezentowania Beneficjenta (np. prokurent, członek zarządu, itd.)**

⁸⁴ W przypadku projektów rozliczanych w formule partnerskiej w SL2014: Wniosek podpisuje Partner wskazany w polu Dane beneficjenta oraz w zależności od decyzji instytucji udzielającej wsparcia Partner wiodący.

⁸⁵ W przypadku projektów rozliczanych w formule partnerskiej w SL2014: Dane Partnera Wiodącego lub Partnera.

⁸⁶ Dotyczy osób, dla których w polu „Kraj” wskazano „Polska”.

⁸⁷ W przypadku projektów rozliczanych w formule partnerskiej w SL2014: Wniosek podpisuje Partner wskazany w polu Dane beneficjenta oraz w zależności od decyzji instytucji udzielającej wsparcia Partner wiodący.

Załącznik nr 10

OBOWIĄZKI INFORMACYJNE BENEFICJENTA

1. Jakie obowiązkowe działania informacyjne i promocyjne musisz przeprowadzić?

Aby poinformować opinię publiczną (w tym odbiorców rezultatów projektu) oraz osoby i podmioty uczestniczące w projekcie o uzyskanym dofinansowaniu musisz:

- a) **oznaczać znakiem Funduszy Europejskich, barwami RP, znakiem Unii Europejskiej, oraz herbem województwa kujawsko-pomorskiego:**
 - i. **wszystkie działania informacyjne i promocyjne dotyczące projektu** (jeśli takie działania będziesz prowadzić), np. ulotki, broszury, publikacje, notatki prasowe, strony internetowe, newslettery, mailing, materiały filmowe, materiały promocyjne, konferencje, spotkania,
 - ii. **dokumenty związane z realizacją projektu, które podajesz do wiadomości publicznej**, np. dokumentację przetargową, ogłoszenia, analizy, raporty, wzory umów, wzory wniosków,
 - iii. **dokumenty i materiały dla osób i podmiotów uczestniczących w projekcie**, np. zaświadczenia, certyfikaty, zaproszenia, materiały informacyjne, programy szkoleń i warsztatów, listy obecności, prezentacje multimedialne, kierowaną do nich korespondencję, umowy;
- b) **umieścić plakat** w miejscu realizacji projektu;
- c) **umieścić opis projektu na stronie internetowej** (jeśli masz stronę internetową);
- d) **przekazywać osobom i podmiotom uczestniczącym w projekcie informację, że projekt uzyskał dofinansowanie**, np. w formie odpowiedniego oznakowania konferencji, warsztatów, szkoleń, wystaw, targów; dodatkowo możesz przekazywać informację w innej formie, np. słownej.

Musisz też dokumentować działania informacyjne i promocyjne prowadzone w ramach projektu.

Uwaga: umieszczanie barw RP dotyczy wyłącznie materiałów w wersji pełnokolorowej.

2. Jak oznaczyć dokumenty i działania informacyjno-promocyjne w ramach projektu?

Jako beneficjent musisz oznaczać swoje działania informacyjne i promocyjne, dokumenty związane z realizacją projektu, które podajesz do wiadomości publicznej lub przeznaczyles dla uczestników projektów. Musisz także oznaczać miejsce realizacji projektu.

Każdy wymieniony wyżej element musi zawierać następujące znaki:

<p>Znak Funduszy Europejskich (FE) złożony z symbolu graficznego, nazwy Fundusze Europejskie oraz nazwy programu, z którego w części lub w całości finansowany jest Twój projekt.</p>	<p>Znak barw Rzeczypospolitej Polskiej (znak barw RP) złożony z barw RP oraz nazwy „Rzeczpospolita Polska”.</p>	<p>Herb Województwa Kujawsko-Pomorskiego złożony z symbolu graficznego i nazwy Województwo Kujawsko-Pomorskie</p>	<p>Znak Unii Europejskiej (UE) złożony z flagi UE, napisu Unia Europejska i nazwy funduszu, który współfinansuje Twój projekt.</p>
--	--	--	---

Przykładowe zestawienie znaków – układ poziomy:



Rzeczpospolita
Polska



Województwo
Kujawsko-Pomorskie

Unia Europejska
Europejski Fundusz Społeczny



Uwaga: Pamiętaj, że barwy RP występują tylko i wyłącznie w wersji pełnokolorowej.

Nie możesz stosować barw RP w wersji achromatycznej i monochromatycznej. Dlatego są przypadki, kiedy nie będziesz musiał umieszczać barw RP.

Barwy RP umieszczasz na wszelkich materiałach i działaniach informacyjno-promocyjnych, jeżeli:

- istnieją ogólnodostępne możliwości techniczne umieszczania oznaczeń pełnokolorowych,
- oryginały materiałów są wytwarzane w wersjach pełnokolorowych.

Musisz stosować pełnokolorowy zestaw znaków FE z barwami RP oraz znakiem UE

w przypadku następujących materiałów:

- tablice pamiątkowe,
- plakaty, billboardy,
- tabliczki i naklejki informacyjne,
- strony internetowe,
- publikacje elektroniczne np. materiały video, animacje, prezentacje, newslettery, mailing,
- publikacje i materiały drukowane np. foldery, informatory, certyfikaty, zaświadczenia, dyplomy, zaproszenia, programy szkoleń, itp.,
- korespondencja drukowana, jeśli papier firmowy jest wykonany w wersji kolorowej,
- materiały brandingowe i wystawowe np. baner, stand, roll-up, ścianki, namioty i stoiska wystawowe, itp.,
- materiały promocyjne tzw. gadżety.

Barw RP nie musisz umieszczać, jeżeli:

- nie ma ogólnodostępnych możliwości technicznych zastosowania oznaczeń pełnokolorowych ze względu np. na materiał, z którego wykonano przedmiot np. kamień lub jeżeli zastosowanie technik pełnokolorowych znacznie podniosłoby koszty,
- materiały z założenia występują w wersji achromatycznej.

Nie musisz umieszczać barw RP w zestawie znaków FE i UE w wariantach achromatycznym lub monochromatycznym w następujących materiałach:

- korespondencja drukowana, jeżeli np. papier firmowy jest wykonany w wersji achromatycznej lub monochromatycznej,
- dokumentacja projektowa (np. dokumenty przetargowe, umowy, ogłoszenia, opisy stanowisk pracy).

Wzory z właściwymi dla RPO WK-P oznaczeniami są dostępne na stronie internetowej programu – www.rpo.kujawsko-pomorskie.pl. Znajdziesz tam także gotowy wzór dla plakatu/tablicy pamiątkowej, z których powinieneś skorzystać.

2.1. Czy należy umieszczać słowną informację o dofinansowaniu?

Nie ma obowiązku zamieszczania dodatkowej informacji słownej o programie, w ramach którego realizowany jest projekt oraz o funduszu współfinansującym projekt. Zestaw znaków zawiera wszystkie niezbędne

informacje. Wyjątek stanowi oznaczenie dokumentów i działań informacyjno-promocyjnych dotyczących projektów/programów współfinansowanych z wielu funduszy⁸⁸ (zobacz. rozdz. 6.6).

Szczegółowe wskazówki stosowania znaków i ich zestawień znajdują się w rozdz. 6.

2.2. Jak oznaczać materiały w formie dźwiękowej?

W przypadku materiału informacyjnego i promocyjnego dostępnego w formie dźwiękowej bez elementów graficznych (np. spoty/audycje radiowe) na końcu tego materiału powinien znaleźć się komunikat słowny informujący o dofinansowaniu materiału/projektu.

3. Jak oznaczać miejsce projektu?

Twoim obowiązkiem związanym z oznaczaniem miejsca realizacji jest umieszczenie w trakcie realizacji projektu, w widocznym miejscu, co najmniej jednego plakatu identyfikującego projekt.

Jeśli chcesz, możesz również umieścić tablicę pamiątkową przy swoim projekcie, ale nie jest to obowiązkowe.

3.1 Jak duży musi być plakat i z jakich materiałów możesz go wykonać?

Plakatem może być wydrukowany arkusz papieru o minimalnym rozmiarze A3 (arkusz o wymiarach 297×420 mm). Może być też wykonany z innego, trwalszego tworzywa, np. z plastiku. Pod warunkiem zachowania minimalnego obowiązkowego rozmiaru może mieć formę plasz informacyjnych, stojaków reklamowych itp. Pomyśl o tym, by odpowiednio zabezpieczyć plakat tak, by przez cały czas ekspozycji wyglądał estetycznie. Twoim obowiązkiem jest dbanie o to, aby informacja była cały czas wyraźnie widoczna. Uszkodzony lub nieczytelny plakat musisz wymienić.

3.2 Jakie informacje musisz umieścić na plakacie?

Plakat musi zawierać:

- nazwę beneficjenta,
- tytuł projektu,
- cel projektu (opcjonalnie),
- wysokość wkładu Unii Europejskiej w projekt (opcjonalnie),
- znak FE, barwy RP, znak UE oraz herb województwa kujawsko-pomorskiego,
- adres portalu www.mapadotacji.gov.pl (opcjonalnie).

Wzór plakatu, który należy wykorzystać:

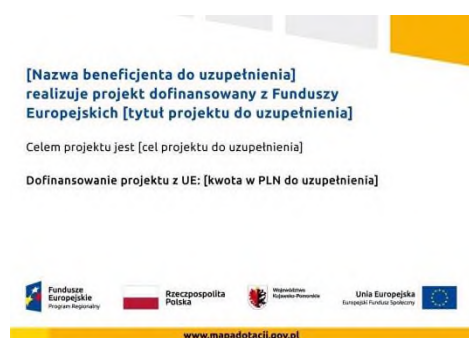

Na plakacie możesz umieścić także dodatkowe informacje o projekcie, jak również elementy graficzne np. zdjęcie. Ważne jest, aby elementy, które muszą się znaleźć na plakacie, były nadal czytelne i wyraźnie widoczne.

W wersji elektronicznej wzór do wykorzystania jest dostępny na stronie internetowej programu – www.rpo.kujawsko-pomorskie.pl.

⁸⁸ Dotyczy przede wszystkim instytucji systemu wdrażania Funduszy Europejskich finansujących swoje działania z pomocy technicznej programu.

3.3 Kiedy i na jak długo powinieneś umieścić plakat?

Plakat musi być wyeksponowany w trakcie realizacji projektu. Powinieneś go umieścić w widocznym miejscu nie później niż miesiąc od uzyskania dofinansowania. Plakat możesz zdjąć po zakończeniu projektu.

3.4 Gdzie powinieneś umieścić plakat?

Plakat powinieneś umieścić w widocznym i dostępnym publicznie miejscu. Może być to np. wejście do budynku, w którym masz swoją siedzibę albo w recepcji. Musi być to przynajmniej jeden plakat.

Jeśli działania w ramach projektu realizujesz w kilku lokalizacjach, plakaty umieść w każdej z nich.

Jeśli natomiast w jednej lokalizacji dana instytucja, firma lub organizacja realizuje kilka projektów, może umieścić jeden plakat opisujący wszystkie te przedsięwzięcia.

3.5 Jakie informacje powinieneś umieścić na tablicy pamiątkowej?

Tablica musi zawierać:

- nazwę beneficjenta,
- tytuł projektu,
- cel projektu,
- znak FE, barwy RP i znak UE oraz herb województwa kujawsko-pomorskiego,
- adres portalu www.mapadotacji.gov.pl.

Wzór tablicy, który należy wykorzystać:



Wzór tablicy znajdziesz w internecie na stronie internetowej programu – www.rpo.kujawsko-pomorskie.pl.

Wzór tablicy pamiątkowej jest obowiązkowy, tzn. nie można go modyfikować, dodawać znaków, informacji etc. poza uzupełnianiem treści we wskazanych polach. Tablica pamiątkowa, nie może zawierać innych dodatkowych informacji i elementów graficznych, np. logo partnera lub wykonawcy prac.

Projektując tablicę, w tym wielkość fontów, pamiętaj, że znak UE wraz z odniesieniem do Unii i funduszu, tytuł projektu oraz cel projektu muszą zajmować co najmniej 25% powierzchni tej tablicy.

3.6 Jak duża musi być tablica pamiątkowa?

Tablice pamiątkowe mogą być albo **dużego formatu**, albo mieć formę **mniejszych tabliczek**.

Wybór właściwej wielkości tablicy powinieneś uzależnić od rodzaju projektu, jego lokalizacji oraz planowanego miejsca ekspozycji tablicy. Niezależnie od rozmiaru zwróć uwagę na to, by znaki i informacje były czytelne i wyraźnie widoczne.

Tablice pamiątkowe dużego formatu są właściwym sposobem oznaczenia przede wszystkim inwestycji infrastrukturalnych i budowlanych. Minimalny rozmiar wynosi 80x120 cm (wymiary europalety). Jeżeli tablica pamiątkowa jest położona w znacznej odległości od miejsca, gdzie mogą znajdować się odbiorcy, to powinna być odpowiednio większa, aby odbiorcy mogli odczytać informacje. W przypadku projektów związanych ze znacznymi inwestycjami infrastrukturalnymi i pracami budowlanymi, rekomendujemy, aby powierzchnia tablicy pamiątkowej nie była mniejsza niż **6 m²**.

Mniejsze tabliczki pamiątkowe możesz wykorzystać tam, gdzie szczególnie istotne znaczenie ma dbałość o estetykę i poszanowanie dla kontekstu przyrodniczego, kulturowego lub społecznego. Na przykład małe tabliczki mogą posłużyć dla oznaczenia realizacji projektów np. wewnątrz pomieszczeń, w pobliżu obiektów

zabytkowych. Rekomendowany minimalny rozmiar tablicy pamiątkowej to format **A3**. Rozmiar tablicy nie może być jednak mniejszy niż format **A4**.

3.7 Kiedy powinieneś umieścić tablicę pamiątkową i na jak długo?

Jeśli zdecydowałeś zamieścić tablicę pamiątkową powinieneś mieć na uwadze następujące zapisy.

Tablicę pamiątkową musisz umieścić po zakończeniu projektu – nie później niż 3 miesiące po tym fakcie.

Tablica pamiątkowa musi być wyeksponowana minimum przez cały okres trwałości projektu.

W związku z tym musi być wykonana z trwałych materiałów, a zawarte na niej informacje muszą być czytelne nawet po kilku latach. Twoim obowiązkiem jest dbanie o jej stan techniczny i o to, aby informacja była cały czas wyraźnie widoczna. Uszkodzoną lub nieczytelną tablicę musisz wymienić lub odnowić.

3.8 Gdzie powinieneś umieścić tablicę pamiątkową?

Jeśli zdecydowałeś zamieścić tablicę pamiątkową powinieneś mieć na uwadze następujące zapisy.

Tablice pamiątkowe dużych rozmiarów powinieneś umieścić w miejscu realizacji Twojego projektu – tam, gdzie widoczne są efekty zrealizowanego przedsięwzięcia. Wybierz miejsce dobrze widoczne i ogólnie dostępne, gdzie największa liczba osób będzie mogła zapoznać się z treścią tablicy.

Jeśli projekt miał kilka lokalizacji, ustaw kilka tablic w kluczowych dla niego miejscach.

Tablicę pamiątkową małych rozmiarów powinieneś umieścić w miejscu widocznym i ogólnie dostępnym. Mogą być to np. wejścia do budynków.

Zadbaj o to, aby tablice nie zakłócały ładu przestrzennego, a ich wielkość, lokalizacja i wygląd były zgodne z lokalnymi regulacjami lub zasadami dotyczącymi estetyki przestrzeni publicznej i miast oraz zasadami ochrony przyrody. Zadbaj, by były one dopasowane do charakteru otoczenia.

Jeśli masz wątpliwości, rekomendujemy, abyś ustalił, jak rozmieścić tablice z IP.

3.9 Czy możesz zastosować inne formy oznaczenia miejsca realizacji projektu lub zakupionych środków trwałych?

W uzasadnionych przypadkach możesz zwrócić się do IP z propozycją zastosowania innej formy, lokalizacji lub wielkości oznaczeń projektu. Jest to możliwe wyłącznie w przypadkach, kiedy ze względu na przepisy prawa nie można zastosować przewidzianych w *Załączniku* wymogów informowania o projekcie lub kiedy zastosowanie takich form wpłynęłoby negatywnie na realizację projektu lub jego rezultaty.

Po zapoznaniu się z Twoją propozycją IP może wyrazić zgodę na odstąpienie lub zmiany. Pamiętaj, że potrzebujesz pisemnej zgody. Musisz ją przechowywać na wypadek kontroli.

4. Jakie informacje musisz umieścić na stronie internetowej?

Jeśli jako beneficjent masz własną stronę internetową, to musisz umieścić na niej:

- znak **Funduszy Europejskich**,
- barwy Rzeczypospolitej Polskiej,
- znak **Unii Europejskiej**,
- **herb województwa kujawsko-pomorskiego**,
- **krótki opis projektu**.

Dla stron www, z uwagi na ich charakter, przewidziano nieco inne zasady oznaczania niż dla pozostałych materiałów informacyjnych.

4.1 W jakiej części serwisu musisz umieścić znaki i informacje o projekcie?

Znaki i informacje o projekcie – jeśli struktura Twojego serwisu internetowego na to pozwala – możesz umieścić na głównej stronie lub istniejącej już podstronie. Możesz też utworzyć odrębną zakładkę/podstronę przeznaczoną specjalnie dla realizowanego projektu lub projektów. Ważne jest, aby użytkownikom łatwo było tam trafić (np. na stronie głównej powinien znaleźć się odnośnik do zakładki/podstrony przeznaczonej specjalnie dla opisu realizowanego projektu/projektów).

4.2 Jak właściwie oznaczyć stronę internetową?

Uwaga! Komisja Europejska wymaga, aby flaga UE z napisem Unia Europejska była widoczna w momencie wejścia użytkownika na stronę internetową, to znaczy bez konieczności przewijania strony w dół.

Dlatego, aby właściwie oznaczyć swoją stronę internetową, powinieneś zastosować jedno z dwóch rozwiązań:

Rozwiązanie nr 1

Rozwiązanie pierwsze polega na tym, aby w **widocznym miejscu** umieścić zestawienie złożone ze znaku Funduszy Europejskich z nazwą programu, barw RP z nazwą „Rzeczpospolita Polska” oraz znaku Unii Europejskiej z nazwą funduszu. Umieszczenie w widocznym miejscu oznacza, że w momencie wejścia na stronę internetową użytkownik nie musi przewijać strony, aby zobaczyć zestawienie znaków.

W zestawieniu znaków umieszczasz także **herb województwa kujawsko-pomorskiego**.

Przykładowe zestawienie znaków na stronach www:



Jeśli jednak nie masz możliwości, aby na swojej stronie umieścić zestawienie znaków FE, barw RP, herbu województwa kujawsko-pomorskiego oraz znaku UE w widocznym miejscu – zastosuj rozwiązanie nr 2.

Rozwiązanie nr 2

Rozwiązanie drugie polega na tym, aby w **widocznym miejscu** umieścić flagę UE tylko z napisem Unia Europejska według jednego z następujących wzorów:



Dodatkowo na stronie (niekoniecznie w miejscu widocznym w momencie wejścia) umieszczasz zestaw znaków: znak Fundusze Europejskie, barwy RP, herb województwa kujawsko-pomorskiego i znak Unia Europejska.

4.3 Jakie informacje powinienś przedstawić w opisie projektu na stronie internetowej?

Informacja na Twojej stronie internetowej musi zawierać krótki opis projektu, w tym:

- cele projektu,
- planowane efekty,
- wartość projektu,
- wkład Funduszy Europejskich.

Powyżej podaliśmy minimalny zakres informacji, obowiązkowy dla każdego projektu. Dodatkowo rekomendujemy zamieszczanie zdjęć, grafik, materiałów audiowizualnych oraz harmonogramu projektu prezentującego jego główne etapy i postęp prac.

5. Jak możesz informować uczestników projektu?

Jako beneficjent jesteś zobowiązany, aby przekazywać informację, że Twój projekt uzyskał dofinansowanie z Unii Europejskiej z konkretnego funduszu osobom i podmiotom uczestniczącym w projekcie.

Obowiązek ten wypełnisz, jeśli zgodnie z zasadami przedstawionymi w punkcie 2., oznakujesz konferencje, warsztaty, szkolenia, wystawy, targi lub inne formy realizacji Twojego projektu. Oznakowanie może mieć formę plansz informacyjnych, plakatów, stojaków etc.

Dodatkowo możesz przekazywać informację osobom uczestniczącym w projekcie w innej formie, np. powiadamiając ich o tym fakcie w trakcie konferencji, szkolenia lub prezentacji oferty.

Pamiętaj, że jeśli realizujesz projekt polegający na pomocy innym podmiotom lub instytucjom, osobami uczestniczącymi w projekcie mogą być np. nauczyciele i uczniowie dofinansowanej szkoły albo pracownicy

firmy, których miejsca pracy zostały doposażone. Osoby te powinny mieć świadomość, że korzystają z projektów współfinansowanych przez Unię Europejską. Dlatego zadbaj, aby taka informacja do nich dotarła.

6. Co musisz wziąć pod uwagę, umieszczając znaki graficzne?

6.1 Widoczność znaków

Znak Funduszy Europejskich, barwy RP, herb województwa kujawsko-pomorskiego oraz znak Unii Europejskiej muszą być zawsze umieszczone w widocznym miejscu. Pamiętaj, aby ich **umiejscowienie oraz wielkość były odpowiednie do rodzaju i skali materiału, przedmiotu lub dokumentu**. Dla spełnienia tego warunku wystarczy, jeśli tylko jedna, np. pierwsza strona lub ostatnia dokumentu, zostanie oznaczona ciągiem znaków.

Zwróć szczególną uwagę, aby znaki i napisy były czytelne dla odbiorcy i wyraźnie widoczne.

6.2 Kolejność znaków

Znak Funduszy Europejskich umieszczasz zawsze z lewej strony, barwy RP jako drugi znak od lewej strony, natomiast znak Unii Europejskiej z prawej strony.

Herb województwa kujawsko-pomorskiego umieszczasz pomiędzy barwami RP a znakiem UE⁸⁹.

Gdy nie jest możliwe umiejscowienie znaków w poziomie, możesz zastosować układ pionowy. W tym ustawieniu znak Funduszy Europejskich z nazwą programu znajduje się na górze, pod znakiem FE znajdują się barwy RP, a znak Unii Europejskiej na dole. Herb województwa kujawsko-pomorskiego umieszczasz pomiędzy barwami RP a znakiem UE.

Przykładowy układ pionowy:



Zestawienia znaków znajdziesz na stronie internetowej programu – www.rpo.kujawsko-pomorskie.pl.

6.3 Liczba znaków

Liczba znaków w zestawieniu – to znaczy w jednej linii – nie może przekraczać **czterech**⁹⁰, łącznie ze znakiem FE, barwami RP, znakiem UE oraz herbem województwa kujawsko-pomorskiego.

Jakie znaki mogą się znaleźć w zestawieniu?

W zestawieniu znaków na materiałach informacyjnych i promocyjnych (z wyjątkiem tablic pamiątkowych) oraz na dokumentach mogą znaleźć się następujące znaki: znak FE, barwy RP, herb województwa kujawsko-pomorskiego i znak UE.

Inne znaki, jeśli są Ci potrzebne, możesz umieścić poza zestawieniem (linią znaków: znak FE-barwy RP-herb województwa kujawsko-pomorskiego-znak UE).

Uwaga! Jeśli w zestawieniu lub na materiale występują inne znaki (logo), to nie mogą być one większe (mierzone wysokością lub szerokością) od barw RP i znaku Unii Europejskiej.

⁸⁹ Nie dotyczy tablic pamiątkowych, na których herb województwa kujawsko-pomorskiego znajduje się w dolnym prawym rogu tablicy.

⁹⁰ Nie dotyczy tablic pamiątkowych, na których w zestawieniu znaków mogą występować maksymalnie 3 znaki.

6.4 W jakich wersjach kolorystycznych można stosować znak Fundusze Europejskie, barwy RP i znak Unia Europejska?

Zestawienie znaków FE, barw RP i znak UE zawsze występuje w wersji pełnokolorowej.

Nie możesz stosować barw RP w wersji achromatycznej i monochromatycznej. Dlatego są przypadki, kiedy nie będziesz musiał umieszczać barw RP, natomiast będziesz mógł zastosować zestawienia znaków FE i UE w wersji jednobarwnej. Przypadki te są określone w rozdziale 2.

Przykładowe zestawienie znaków w wersji czarno-białej:



Wszystkie dopuszczone achromatyczne i monochromatyczne warianty znaków – jeśli są Ci potrzebne – znajdziesz na stronie internetowej programu – www.rpo.kujawsko-pomorskie.pl.

6.5 Czy możesz stosować znak Fundusze Europejskie, barwy Rzeczypospolitej Polskiej i znak Unia Europejska na kolorowym tle?

Najlepiej żebyś używał znaków pełnokolorowych na białym tle, co zapewnia jego największą widoczność. Jeśli znak Funduszy Europejskich występuje na tle barwnym, powinieneś zachować odpowiedni kontrast, który zagwarantuje odpowiednią czytelność znaku. Kolory tła powinny być pastelowe i nie powinny przekraczać 25% nasycenia.

Na tłach ciemnych, czarnym oraz tłach wielokolorowych barwy RP powinieneś umieścić na białym polu ochronnym i z szarą linią zamykającą. Na tłach kolorowych, barwy RP powinieneś umieścić bez białego pola ochronnego i bez linii zamykającej. Jeśli znak występuje na tle barwnym, należy zachować odpowiedni kontrast gwarantujący odpowiednią czytelność znaku.

W przypadku znaku Unii Europejskiej, jeśli nie masz innego wyboru niż użycie kolorowego tła, powinieneś umieścić wokół flagi białą obwódkę o szerokości równej 1/25 wysokości tego prostokąta.



Jeśli w zestawieniu występują inne znaki, pamiętaj, aby sprawdzić, czy mogą one występować na kolorowych tłach.

występują inne znaki, pamiętaj, aby

7. Jak powinieneś oznaczać przedsięwzięcia dofinansowane z wielu programów lub funduszy⁹¹?

W przypadku, gdy działanie informacyjne lub promocyjne, dokument albo inny materiał dotyczą:

- projektów realizowanych w ramach kilku programów – nie musisz w znaku wymieniać nazw tych wszystkich programów. Wystarczy, że zastosujesz wspólny znak **Fundusze Europejskie**.



Fundusze Europejskie

- projektów

dofinansowanych z więcej niż jednego funduszu polityki spójności – zastosuj znak Unii Europejskiej z odniesieniem do Europejskich Funduszy Strukturalnych i Inwestycyjnych oraz umieść informację

⁹¹ Dotyczy przede wszystkim instytucji systemu wdrażania Funduszy Europejskich finansujących swoje działania z pomocy technicznej programu.

słowną, że materiał (np. druk ulotki) jest współfinansowany ze środków konkretnego funduszu/funduszy.



Unia Europejska
Europejskie Fundusze
Strukturalne i Inwestycyjne



8. W jaki sposób możesz oznaczyć małe przedmioty promocyjne?

Jeśli przedmiot jest mały i nazwa funduszu, nazwa „Rzeczpospolita Polska” oraz nazwa programu nie będą czytelne, umieść znak Funduszy Europejskich z napisem Fundusze Europejskie (bez nazwy programu), barwy RP z napisem Rzeczpospolita Polska oraz znak UE tylko z napisem Unia Europejska. Zawsze stosuje się pełny zapis nazwy „Rzeczpospolita Polska”, „Unia Europejska” i „Fundusze Europejskie”.



W takich przypadkach nie musisz stosować słownego odniesienia do odpowiedniego funduszu/ funduszy. Na małych przedmiotach promocyjnych stosowanie herbu województwa kujawsko-pomorskiego nie jest obowiązkowe.

W przypadku przedmiotów o bardzo małym polu zadruku np. pendrive, dopuszczalne będzie stosowanie wariantu minimalnego bez barw RP.

Jednocześnie musisz każdorazowo rozważyć, czy małe przedmioty itp. są na pewno skutecznym i niezbędnym narzędziem promocji dla Twojego projektu.

8.1 Czy możesz oznaczać przedmioty promocyjne w sposób nierzucający się w oczy?

Zestawienia znaków z właściwymi napisami muszą być widoczne. Nie mogą być umieszczane np. na wewnętrznej, niewidocznej stronie przedmiotów. Jeśli przedmiot jest tak mały, że nie można na nim zastosować czytelnych znaków: znaku FE, barw RP i znaku UE lub wariantu minimalnego bez barw RP (zobacz rozdz. 6.7), nie możesz go używać do celów promocyjnych. Celem przedmiotu promocyjnego jest bowiem informowanie o dofinansowaniu projektu ze środków UE i programu.

Załącznik nr 11

Lista dokumentów potwierdzających zrealizowanie form wsparcia (minimalny zakres)⁹²**Diagnoza**

- Indywidualny Plan Działania (wypełniony formularz)

Poradnictwo zawodowe

- Karty usług doradczych
- Zrealizowany program zajęć w ramach poradnictwa grupowego/
- Listy obecności z zajęć grupowych potwierdzone własnoręcznym podpisem uczestników projektu;
- Dokumenty potwierdzające skorzystanie przez uczestników projektu z cateringu jeśli jest przewidziany (umowa, faktura VAT lub rachunek, dowód zapłaty);
- Lista korzystających z usług cateringu wraz z własnoręcznym podpisem uczestników projektu,
- Lista potwierdzająca odebranie materiałów szkoleniowych wraz z własnoręcznym podpisem uczestników szkolenia,
- Dokumenty potwierdzające poniesienie przez uczestnika projektu wydatków związanych z jego dojazdem do miejsca odbywania zajęć (np. zestawienie kosztów podróży uczestników sporządzone na podstawie biletów komunikacji publicznej (bilety kolejowe II klasy, bilety PKS, bilety komunikacji miejskiej, bilety komunikacji podmiejskiej lub zaświadczenie przewoźnika publicznego o koszcie przejazdu na danej trasie), jednorazowych lub miesięcznych, rozliczanych odpowiednio za czas trwania szkolenia (koszt biletu miesięcznego/30 dni x liczba dni udziału w szkoleniu); wniosek uczestnika o zwrot kosztów dojazdu; dowody zapłaty) bądź zakwaterowanie.
W przypadku dojazdu samochodem własnym – oświadczenie uczestnika projektu dot. poniesionych kosztów dojazdu, zawierające informacje o trasie przejazdu, odległości, poniesionych kosztach, marce/modelu pojazdu, nr rejestracyjnym (wydatki są kwalifikowalne do wysokości ceny biletu, gdy wydatki poniesione są wyższe bądź równe cenie biletu lub w wysokości faktycznie poniesionych wydatków, gdy wydatki są niższe niż cena biletu), potwierdzenie ceny biletu na danej trasie, umowa użyczenia pojazdu w przypadku dojazdu samochodem, którego uczestnik nie jest właścicielem.
- Protokół odbioru usługi;
- Ankiety wypełniane przez uczestników poradnictwa;
- Dokumenty związane z przeprowadzonym postępowaniem o udzielenie zamówienia publicznego bądź/i zasadą konkurencyjności lub rozeznania rynku;
- Wynajem sal – umowa, faktura VAT, rachunek, dowód zapłaty;
- Użytkowanie sal własnych – faktura VAT lub rachunek (np. za czynsz, energię elektryczną, energię cieplną, wodę itp.) wraz z udokumentowaniem odpowiedniej kwoty wydatku kwalifikowanego, dowód zapłaty;
- Dokumenty dot. zatrudnienia personelu (jeśli dotyczy).

W przypadku wsparcia psychologicznego należy stosować niniejszy katalog dokumentów analogicznie.

⁹²Lista podlega modyfikacji w zależności od form wsparcia określonych w Regulaminie konkursu.

Pośrednictwo pracy

- Dokumenty potwierdzające udzielone usługi pośrednictwa pracy (w przypadku wsparcia udzielanego indywidualnie), których załącznikami mogą być:
 - Kopie przedstawianych uczestnikom projektu ofert pracy;
 - Dokumenty potwierdzające odbyte spotkania z pracodawcami;
 - Potwierdzenie skorzystania z oferty pracy przekazanej przez pośrednika pracy tj. potwierdzenie odbycia rozmowy kwalifikacyjnej lub potwierdzenie wysłania cv, listu motywacyjnego, odpowiedzi na ofertę pracy;
- Protokół odbioru usługi;
- Dokumenty związane z przeprowadzonym postępowaniem o udzielenie zamówienia publicznego bądź/i zasadą konkurencyjności lub rozeznania rynku ;
- Wynajem sal – umowa, faktura VAT, rachunek, dowód zapłaty;
- Użytkowanie sal własnych – faktura VAT lub rachunek (np. za czynsz, energię elektryczną, energię ciepłą, wodę itp.) wraz z udokumentowaniem odpowiedniej kwoty wydatku kwalifikowanego, dowód zapłaty;
- Dokumenty dot. zatrudnienia personelu (jeśli dotyczy).

Szkolenia/Kursy:

- Harmonogram szkolenia/kursu;
- Zrealizowany program szkolenia/kursu;
- Listy obecności uczestników projektu;
- Dzienniki zajęć;
- Listy potwierdzające otrzymanie materiałów szkoleniowych potwierdzone własnoręcznym podpisem;
- Listy wypłat stypendium (wraz z udokumentowaniem wszystkich składników wynagrodzenia oraz dowodami zapłaty);
- Dokumenty potwierdzające uzyskanie kwalifikacji zawodowych lub nabycie kompetencji (potwierdzone za zgodność z oryginałem kserokopie zaświadczeń, certyfikatów, dyplomów- z potwierdzeniem odbioru przez uczestnika);
- Dokumenty związane z przeprowadzonym postępowaniem o udzielenie zamówienia publicznego bądź/i zasadą konkurencyjności lub rozeznania rynku;
- Dokumenty potwierdzające pracę osób zaangażowanych w realizację zadania (umowy, listy płac, rachunki w przypadku umowy o dzieło/zlecenia, itp.);
- Ankiety wypełniane przez uczestników szkoleń;
- Protokół odbioru usługi;
- Dokumenty związane z ubezpieczaniem uczestników projektu (polisa ubezpieczeniowa, lista osób objętych ubezpieczeniem, dowód zapłaty);
- Dokumenty potwierdzające skorzystanie przez uczestników projektu z cateringu jeśli jest przewidziany;
- Dokumenty potwierdzające poniesienie przez uczestnika projektu wydatków związanych z jego dojazdem do miejsca odbywania zajęć (np. zestawienie kosztów podróży uczestników sporządzane na podstawie biletów komunikacji publicznej (bilety kolejowe II klasy, bilety PKS, bilety komunikacji miejskiej, bilety komunikacji podmiejskiej lub zaświadczenie przewoźnika publicznego o koszcie przejazdu na danej trasie), jednorazowych lub miesięcznych, rozliczanych odpowiednio za czas trwania szkolenia (koszt biletu miesięcznego/30 dni x liczba dni udziału w szkoleniu); wniosek uczestnika o zwrot kosztów dojazdu; dowody zapłaty) bądź zakwaterowanie;

W przypadku dojazdu samochodem własnym – oświadczenie uczestnika projektu dot. poniesionych kosztów dojazdu, zawierające informacje o trasie przejazdu, odległości, poniesionych kosztach, marce/modelu pojazdu, nr rejestracyjnym (wydatki są kwalifikowalne do wysokości ceny biletu, gdy wydatki poniesione są wyższe bądź równe cenie biletu lub w wysokości faktycznie poniesionych wydatków, gdy wydatki są niższe niż cena biletu), potwierdzenie ceny biletu na danej trasie, umowa użyczenia pojazdu w przypadku dojazdu samochodem, którego uczestnik nie jest właścicielem.

- Wynajem sal – umowa, faktura VAT, rachunek, dowód zapłaty;
- Użytkowanie sal własnych – faktura VAT lub rachunek (np. za czynsz, energię elektryczną, energię cieplną, wodę itp.) wraz z udokumentowaniem odpowiedniej kwoty wydatku kwalifikowanego, dowód zapłaty;
- Dokumenty dot. zatrudnienia personelu (jeśli dotyczy).

Personel

1. Pracownicy zatrudnieni na pełen etat do realizacji zadania

- ewidencja czasu pracy (lista obecności); lista płac; deklaracja ZUS DRA; nota wewnętrzna informująca o kwocie zaliczki na podatek dochodowy od osób fizycznych; umowa o pracę; opis zakresu czynności wykonywanych przez pracownika; oddelegowanie pracownika do wykonywania obowiązków w ramach projektu na czas jego realizacji (jeżeli dotyczy); dowody zapłaty (zarówno wynagrodzenia netto, jak i wszystkich pochodnych).

2. Pracownicy zatrudnieni na część etatu do realizacji projektu

- wszystkie dokumenty jak dla pracowników zaangażowanych na cały etat przy czym zadania związane z realizacją projektu zostaną wyraźnie wyodrębnione w umowie o pracę (lub w zakresie czynności służbowych pracownika, lub w opisie stanowiska pracy) i zakres zadań związanych z realizacją projektu stanowić będzie podstawę do określenia proporcji faktycznego zaangażowania pracownika w realizację projektu w stosunku do czasu pracy wynikającego z umowy o pracę tego pracownika.

(proporcja może być inna gdy zakres odpowiedzialności, złożoność lub poziom wymaganych kompetencji na danym stanowisku uzasadnia różnicę w udziale wydatku do czasu pracy wynikającego ze stosunku pracy)

3. Pracownicy zatrudnieni na umowę o pracę i wynagradzani na podstawie premii/nagrody/dodatku

- ewidencja czasu pracy (lista obecności); lista płac; deklaracja ZUS DRA; nota wewnętrzna informująca o kwocie zaliczki na podatek dochodowy od osób fizycznych; zakres czynności wraz z oddelegowaniem pracownika na czas realizacji projektu; umowa o pracę, jeżeli wysokość premii/nagrody/dodatku wynika z płacy zasadniczej; regulamin wynagradzania; decyzja o przyznaniu dodatku; dowody zapłaty (zarówno wynagrodzenia netto, jak i wszystkich pochodnych).

4. Właściciel/współwłaściciel firmy realizujący zadania w ramach projektu

- nota księgowa podpisana przez księgową/księgowego oraz kierownika/koordynatora projektu; dokument potwierdzający zapłatę podatku dochodowego wraz z dowodem zapłaty lub oświadczenie, że od kwoty wskazanej w nocie księgowej zostanie odprowadzony do właściwego urzędu skarbowego podatek dochodowy, jeśli zaistnieją odpowiednie przesłanki zgodnie z ordynacją podatkową; opis zakresu czynności.

Beneficjent jest zobowiązany przyjąć od personelu dysponującego środkami dofinansowania oświadczenie o niekaralności.

Osoby zaangażowane na podstawie umowy cywilnoprawnej:

- rachunek; umowa cywilnoprawna; deklaracja ZUS DRA; nota wewnętrzna informująca o kwocie zaliczki na podatek dochodowy od osób fizycznych; oświadczenie zleceniobiorcy do umowy zlecenie/umowy o dzieło dla potrzeb ubezpieczeń społecznych; dowody zapłaty (zarówno wynagrodzenia netto, jak i wszystkich pochodnych).

Jeśli umowa cywilnoprawna przewiduje stawkę godzinową za wykonywane zadania (np. dla osoby prowadzącej szkolenie lub doradztwo na rzecz uczestników projektu), niezbędna jest również karta czasu pracy, która powinna zawierać imię i nazwisko zleceniobiorcy/wykonawcy, zajmowane przez niego stanowisko, wykaz zadań wykonywanych na rzecz projektu, wskazanie liczby godzin przepracowanych na rzecz projektu, podsumowanie liczby godzin.

Dodatkowo w dokumentacji projektu beneficjenta należy ująć potwierdzenie wykonania usługi (zadania), które było przedmiotem umowy cywilnoprawnej.

Studia podyplomowe/uzupełniające

- Program studiów podyplomowych;
- Kserokopie świadectw ukończenia studiów podyplomowych;
- Listy potwierdzające otrzymanie materiałów dydaktycznych potwierdzone własnoręcznym podpisem;
- Listy wypłat stypendium (wraz z udokumentowaniem wszystkich składników wynagrodzenia oraz dowodami zapłaty);
- Dokumenty związane z przeprowadzonym postępowaniem o udzielenie zamówienia publicznego bądź/ i zasadą konkurencyjności lub rozeznania rynku;
- Dokumenty potwierdzające poniesienie przez uczestnika projektu wydatków związanych z jego dojazdem do miejsca odbywania zajęć (np. zestawienie kosztów podróży uczestników sporządzone na podstawie biletów komunikacji publicznej (bilety kolejowe II klasy, bilety PKS, bilety komunikacji miejskiej, bilety komunikacji podmiejskiej lub zaświadczenie przewoźnika publicznego o koszcie przejazdu na danej trasie), jednorazowych lub miesięcznych, rozliczanych odpowiednio za czas trwania szkolenia (koszt biletu miesięcznego/30 dni x liczba dni udziału w szkoleniu); wniosek uczestnika o zwrot kosztów dojazdu; dowody zapłaty) bądź zakwaterowanie.

W przypadku dojazdu samochodem własnym – oświadczenie uczestnika projektu dot. poniesionych kosztów dojazdu, zawierające informacje o trasie przejazdu, odległości, poniesionych kosztach, marce/modelu pojazdu, nr rejestracyjnym (wydatki są kwalifikowalne do wysokości ceny biletu, gdy wydatki poniesione są wyższe bądź równe cenie biletu lub w wysokości faktycznie poniesionych wydatków, gdy wydatki są niższe niż cena biletu), potwierdzenie ceny biletu na danej trasie, umowa użyczenia pojazdu w przypadku dojazdu samochodem, którego uczestnik nie jest właścicielem.

Staż/Praktyka zawodowa

- Dokumenty potwierdzające skierowanie osoby na dany staż;
- Kserokopie umów pomiędzy beneficjentem a pracodawcą (z programem stażu/praktyk zawodowych);
- Kserokopie umów pomiędzy beneficjentem a uczestnikiem projektu (z programem stażu/praktyk zawodowych);
- Program stażu/praktyki zawodowej ze wskazaniem zadań zawodowych;

- Kserokopia zaświadczenia lekarskiego o braku przeciwwskazań do odbycia stażu;
- Listy obecności uczestników projektu na stażu/ praktykach zawodowych zawierające m.in. podpisy stażysty w każdym dniu odbywania zajęć ze wskazaniem godzin pracy w kolejnych dniach wraz z wnioskami stażystów o udzielenie im dni wolnych i kserokopiami zwolnień lekarskich;
- Opinie pracodawców o odbytych stażach;
- Kserokopie zaświadczeń o odbyciu stażu/ praktyki;
- Listy wypłat stypendium (wraz z udokumentowaniem wszystkich składników wynagrodzenia oraz dowodami zapłaty);
- Dokumenty potwierdzające poniesienie przez uczestnika projektu wydatków związanych z jego dojazdem do miejsca odbywania zajęć (np. zestawienie kosztów podróży uczestników sporządzone na podstawie biletów komunikacji publicznej (bilety kolejowe II klasy, bilety PKS, bilety komunikacji miejskiej, bilety komunikacji podmiejskiej lub zaświadczenie przewoźnika publicznego o koszcie przejazdu na danej trasie), jednorazowych lub miesięcznych, rozliczanych odpowiednio za czas trwania szkolenia (koszt biletu miesięcznego/30 dni x liczba dni udziału w szkoleniu); wniosek uczestnika o zwrot kosztów dojazdu; dowody zapłaty) bądź zakwaterowanie.
W przypadku dojazdu samochodem własnym – oświadczenie uczestnika projektu dot. poniesionych kosztów dojazdu, zawierające informacje o trasie przejazdu, odległości, poniesionych kosztach, marce/modelu pojazdu, nr rejestracyjnym (wydatki są kwalifikowalne do wysokości ceny biletu, gdy wydatki poniesione są wyższe bądź równe cenie biletu lub w wysokości faktycznie poniesionych wydatków, gdy wydatki są niższe niż cena biletu), potwierdzenie ceny biletu na danej trasie, umowa użyczenia pojazdu w przypadku dojazdu samochodem, którego uczestnik nie jest właścicielem.

Doposażenie/wyposażenie stanowiska pracy

- Wnioski o refundację kosztów wyposażenia lub doposażenia stanowiska;
- Karty oceny wniosków o refundację;
- Oświadczenia lub inne dokumenty, potwierdzające informacje zawarte we wniosku o udzielenie pomocy, gwarantujące przestrzeganie zasad udzielania pomocy publicznej;
- Umowy o refundację kosztów wyposażenia lub doposażenia stanowisk pracy.
- Oświadczenia pracodawców o otrzymanej pomocy publicznej;
- Zaświadczenia o udzielonej pomocy publicznej;
- Potwierdzenie utrzymania zatrudnienia przez wymagany okres;

Subsydiowane zatrudnienie

- Wnioski o udzielenie pomocy na subsydiowane zatrudnienie składane przez pracodawców;
- Karty oceny wniosków o subsydiowane zatrudnienie;
- Oświadczenia lub inne dokumenty, potwierdzające informacje zawarte we wniosku o udzielenie pomocy, gwarantujące przestrzeganie zasad udzielania pomocy publicznej;
- Umowy o udzieleniu pomocy na subsydiowane zatrudnienie zawarte z pracodawcami;
- Oświadczenia pracodawców o otrzymanej pomocy publicznej;
- Zaświadczenia o udzielonej pomocy publicznej;
- Potwierdzenie utrzymania zatrudnienia przez wymagany okres;
- Dokumenty dot. zwolnień chorobowych i/lub urlopów wypoczynkowych uczestników.

Działalność gospodarcza – stawka jednostkowa

- Wniosek uczestnika/ biznesplan
- Karty oceny wniosku/ biznesplanu
- Umowa z uczestnikiem projektu
- Dowód przekazania środków finansowych
- Wyciąg z KRS lub CEIDG, potwierdzające rozpoczęcie i nieprzerwane prowadzenie przez 12 miesięcy
- Dowody opłacania składek ZUS przez uczestnika

Działalność gospodarcza – Wsparcie pomostowe

- Wniosek uczestnika
- Karty oceny wniosku
- Umowa z uczestnikiem projektu
- Zestawienie/rozliczenie wydatków składane przez uczestnika wraz z dokumentami księgowymi
- Dowód przekazania refundacji wsparcia pomostowego

Dodatek relokacyjny

- Kserokopie umów potwierdzających uzyskanie przez uczestników nowego zatrudnienia lub dokumenty potwierdzające podjęcie samo zatrudnienia;
- Oświadczenia uczestników projektu, potwierdzające kryterium odległości bądź czasu dojazdu od miejsca stałego zamieszkania do miejsca podjęcia zatrudnienia;
- Wnioski o przyznanie dodatku relokacyjnego;
- Karty oceny wniosków;
- Dokument potwierdzający przyznanie dodatku relokacyjnego;
- Dokument potwierdzający utrzymanie zatrudnienia przez przynajmniej 6 miesięcy lub działalność gospodarczą przez 12 miesięcy.

Wsparcie towarzyszące

- Kserokopie umów cywilnoprawnych dot. zapewnienia opieki na dziećmi.
- Faktura VAT lub rachunek dot. zapewnienia opieki na dziećmi.

Wolontariat

- umowa wolontariatu;
- karta czasu zaangażowania wolontariusza (karta czasu zaangażowania wolontariusza, podobnie jak karta czasu pracy, powinna zawierać imię i nazwisko wolontariusza, pełnioną przez niego funkcję w projekcie (np. radca prawny albo asystent ds. organizacyjnych), wykaz zadań wykonywanych na rzecz projektu w konkretnych dniach miesiąca, wskazanie liczby godzin przepracowanych na rzecz projektu, podsumowanie liczby godzin);
- rozliczenie wolontariatu.

Sprzęt i wyposażenie /Cross financing

- faktura VAT lub rachunek; dokument stwierdzający przyjęcie na stan (np. dokument OT, protokół zdawczo-odbiorczy, wpis do ewidencji wyposażenia); dowody zapłaty;

Sprzęt używany

- ww. dokumenty a dodatkowo oświadczenie sprzedającego, że przedmiotowy sprzęt w ostatnich 7 latach nie został zakupiony z pomocy krajowej lub wspólnotowej oraz informacja o pochodzeniu sprzętu; umowa kupna sprzedaży między sprzedającym a kupującym (jeśli występuje);

Amortyzacja

- tabele amortyzacyjne środków trwałych bądź dokument potwierdzający jednorazowy odpis amortyzacyjny; inne dokumenty wskazujące wysokość odpisów amortyzacyjnych; sposób wyliczenia kwoty kwalifikowanej (metodologia).

Leasing

- faktura VAT; potwierdzenie odbioru sprzętu; umowa leasingu; potwierdzenia zapłaty rat.

W ramach tej kategorii kosztem kwalifikowalnym jest część rat leasingowych związanych ze spłatą kapitału leasingowanego aktywu. Leasing jest kwalifikowalny tylko za okres realizacji projektu. Ponadto wysokość wydatków kwalifikowalnych zależy od stopnia wykorzystania leasingowanego sprzętu w projekcie.

Niekwalifikowalne są koszty związane z umową leasingu, w tym

w szczególności: podatek, marża finansującego, odsetki od refinansowania wydatków, koszty ogólne, opłaty ubezpieczeniowe.

Wkład własny

- I. Pieniężny – wyciąg bankowy.
- II. Niepieniężny:
 1. Środki trwałe bezpośrednio powiązane z przedmiotem projektu – operat szacunkowy.
 2. Środki trwałe wykorzystywane w celu wspomagania procesu wdrażania projektu:
 - odpisy amortyzacyjne dokonane w okresie realizacji projektu, proporcjonalnie do wykorzystania nieruchomości w celu realizacji projektu – tabele amortyzacyjne środków trwałych bądź dokument potwierdzający jednorazowy odpis amortyzacyjny; inne dokumenty wskazujące wysokość odpisów amortyzacyjnych; sposób wyliczenia kwoty kwalifikowanej (metodologia),
lub
 - jeżeli nieruchomość została już całkowicie zamortyzowana, wkład niepieniężny do wysokości odpisów amortyzacyjnych za okres realizacji projektu wyliczonych na podstawie ostatniej stawki amortyzacyjnej proporcjonalnie do wykorzystania nieruchomości w celu realizacji projektu – tabele amortyzacyjne środków trwałych bądź dokument potwierdzający jednorazowy odpis amortyzacyjny; inne dokumenty wskazujące wysokość odpisów amortyzacyjnych; sposób wyliczenia kwoty kwalifikowanej (metodologia),
 - wkład niepieniężny do wysokości kosztu wynajmu wynikającego ze stawek rynkowych, w szczególności zgodnego ze stawkami obowiązującymi u beneficjenta, proporcjonalnie do wykorzystania nieruchomości w celu realizacji projektu – cenniki, metodologie.
 3. Koszty utrzymania środków trwałych (jeśli nie stanowią podwójnego finansowania) – umowy, faktury lub inne dokumenty o równoważnej wartości dowodowej.
 4. Wolontariat – zgodnie z dokumentami wymienionymi w niniejszym załączniku.

- | |
|--|
| <ol style="list-style-type: none">5. Dodatki/ wynagrodzenia wypłacane przez stronę trzecią (pracodawców) uczestnikom projektu – zgodnie z dokumentami wymienionymi w niniejszym załączniku oraz dodatkowo umowa pracodawcy z beneficjentem.6. Inne – faktury lub inne dokumenty o równoważnej wartości dowodowej. |
|--|

Uwagi ogólne dot. gromadzonych dokumentów:

1. Zaleca się, aby realizacja projektu w tym poszczególnych form wsparcia odbywała się na podstawie regulaminu/regulaminów, tak aby każda czynność Beneficjenta związana z wydatkowaniem środków pochodzących ze środków UE była możliwa do zweryfikowania tj. zapewniona była dla niej właściwa ścieżka audytu;
2. Dokumenty wskazane powyżej mogą różnić się nazwami czy też rodzajem, jednakże jednoznacznie powinny potwierdzać udzielenie danej formy wsparcia;
3. **Na gromadzonych dokumentach powinien widnieć podpis osoby uczestniczącej w formie wsparcia (w przypadku wsparcia indywidualnego) oraz przedstawiciela Beneficjenta lub wykonawcy (tj. osoby udzielającej wsparcia); w przypadku wsparcia grupowego dokumentem potwierdzającym udzielenie wsparcia uczestnikom są listy obecności;**
4. Każdy dokument powinien zawierać zapisy dot. daty udzielenia wsparcia oraz zakresu udzielonego wsparcia oraz numer i tytułu projektu;
5. Podpisy uczestników projektu powinny być czytelne i składać się z ich pełnego imienia i nazwiska;
6. W przypadku sporządzania kopii dokumentów, każdy dokument powinien zostać potwierdzony za zgodność z oryginałem ze wskazaniem daty sporządzenia kopii oraz podpisem osoby potwierdzającej przedmiotową zgodność;
7. Każdy wydatek dotyczący zarówno form wsparcia jak i wsparcia towarzyszącego powinien zostać potwierdzony dokumentami finansowymi i dowodami zapłaty.
8. W przypadku zmiany/poprawy treści dokumentu nie należy używać korektorów. Treść podlegającą korekcie należy przekreślić, uzupełnić dokument o skorygowane dane/ informacje, wpisać datę zmiany i złożyć parafę.

Załącznik nr 12

**Oświadczenie
dotyczące przekazywania wytycznych w formie elektronicznej**

Wyrażam zgodę/ nie wyrażam zgody* na przekazanie przez Instytucję Pośredniczącą następujących wytycznych w formie elektronicznej:

- 1) Wytycznych w zakresie kwalifikowalności wydatków w ramach Europejskiego Funduszu Rozwoju Regionalnego, Europejskiego Funduszu Społecznego oraz Funduszu Spójności na lata 2014-2020, obowiązujących od 1 stycznia 2021 r., stanowiących załącznik nr ... do Umowy**;
- 2) Wytycznych w zakresie monitorowania postępu rzeczowego realizacji programów operacyjnych na lata 2014-2020, obowiązujących od 18 sierpnia 2020 r., stanowiących załącznik nr ... do Umowy**;
- 3) Wytycznych w zakresie realizacji zasady równości szans i niedyskryminacji, w tym dostępności dla osób z niepełnosprawnościami oraz zasady równości szans kobiet i mężczyzn w ramach funduszy unijnych na lata 2014-2020, obowiązujących od 11 kwietnia 2018 r., stanowiących załącznik nr ... do Umowy**
- 4) Wytycznych w zakresie realizacji przedsięwzięć z udziałem środków Europejskiego Funduszu Społecznego w obszarze rynku pracy na lata 2014-2020, obowiązujących od 16 kwietnia 2020 r., stanowiących załącznik nr ... do Umowy**;
- 5) Wytycznych w zakresie realizacji przedsięwzięć z udziałem środków Europejskiego Funduszu Społecznego w obszarze przystosowania przedsiębiorców i pracowników do zmian, obowiązujących od 20 sierpnia 2019 r., stanowiących załącznik nr ... do Umowy^{93**},

na następujący adres e-mail: ****.

.....
(podpis Beneficjenta/ osoby upoważnionej
do reprezentowania Beneficjenta)

* Niepotrzebne skreślić.

** Należy przez to rozumieć umowę o dofinansowanie Projektu nr ... pn.

⁹³Usunąć, jeżeli nie dotyczy.

**** Należy wstawić adres e-mail osoby upoważnionej do reprezentowania Beneficjenta wskazanej we wniosku o dofinansowanie.



Załącznik nr 17

Minimalny zakres umowy pomiędzy Beneficjentem a uczestnikiem Projektu, któremu przyznano dotację na rozpoczęcie działalności gospodarczej*

Beneficjent jest zobowiązany zawrzeć z uczestnikiem Projektu umowę, która będzie zawierała w szczególności zobowiązanie uczestnika Projektu do:

- 1) prowadzenia działalności gospodarczej nieprzerwanie przez okres co najmniej 12 miesięcy od daty wpisu działalności do CEIDG lub KRS;
- 2) poddania się kontroli Beneficjenta, w okresie obowiązywania umowy**, w tym w szczególności kontroli mającej na celu potwierdzenie rzeczywistego prowadzenia działalności, ze wskazaniem, że kontroli będą podlegały (w zależności od charakteru działalności) np. księgowość (prowadzenie księgi przychodów i rozchodów), składki ZUS, rozliczenia z Urzędem Skarbowym, umowy zawierane z klientami, wyciągi bankowe potwierdzające sprzedaż w ramach prowadzonej działalności, strona internetowa działalności gospodarczej, itp.;
- 3) poddania się kontroli uprawnionych instytucji w okresie obowiązywania umowy;
- 4) wniesienia zabezpieczenia prawidłowej realizacji umowy;
- 5) przestrzegania przepisów i wymogów wynikających z przepisów powszechnie obowiązującego prawa (np. podatkowych, rachunkowych), w tym ustawy z dnia 6 marca 2018 r. Prawo przedsiębiorców (Dz. U. z 2021 r. poz. 162) oraz innych regulacji związanych z prowadzeniem działalności gospodarczej, mimo braku obowiązku gromadzenia i opisywania dokumentów księgowych na potrzeby rozliczeń dotacji przyznanej w ramach Projektu;
- 6) złożenia oświadczeń, że

nie korzystał lub nie skorzysta równoległe z innych środków publicznych, w tym zwłaszcza środków PFRON, Funduszu Pracy, środków oferowanych w ramach PO WER, RPO oraz środków oferowanych w ramach Programu Rozwoju Obszarów Wiejskich 2014-2020, na pokrycie tych samych wydatków związanych z podjęciem oraz prowadzeniem działalności gospodarczej;

- 7) zwrotu, w terminie 30 dni od dnia otrzymania wezwania od Beneficjenta, dofinansowania wraz z odsetkami ustawowymi naliczonymi od dnia otrzymania dofinansowania w przypadku:
 - a) wykorzystania otrzymanego dofinansowania niezgodnie z przeznaczeniem tj. brak rzeczywistego prowadzenia działalności gospodarczej,
 - b) prowadzenia działalności gospodarczej przez okres krótszy niż 12 miesięcy (do okresu prowadzenia działalności gospodarczej zalicza się przerwy w jej prowadzeniu z powodu choroby lub korzystania ze świadczenia rehabilitacyjnego),
 - c) zawieszenia prowadzenia działalności gospodarczej w okresie pierwszych 12 miesięcy od jej założenia (decyduje data wpisu do CEIDG lub KRS),
 - d) złożenia niezgodnych z prawdą oświadczeń, zaświadczeń lub informacji wymaganych w umowie.

* Załącznik dotyczy projektów, w ramach których przewidziano wsparcie w formie dotacji na rozpoczęcie działalności gospodarczej. Usunąć, jeżeli nie dotyczy.

** Termin obowiązywania umowy z uczestnikiem Projektu powinien zapewnić możliwość kontroli w okresie trwałości wsparcia, w celu potwierdzenia prowadzenia działalności gospodarczej nieprzerwanie przez okres co najmniej 12 miesięcy od daty wpisu działalności do CEIDG lub KRS (tzn. po upływie tego okresu).

Załącznik 15.1-7b Wzór umowy o dofinansowanie projektu konkursowego (kwoty ryczałtowe)

WZÓR¹

kwoty ryczałtowe

Umowa nr
o dofinansowanie Projektu
„ [tytuł Projektu]”
Nr [nr Projektu]
współfinansowanego z Europejskiego Funduszu Społecznego
w ramach
Osi priorytetowej 8 Aktywni na rynku pracy
Działania
Poddziałania.....
Regionalnego Programu Operacyjnego Województwa Kujawsko-Pomorskiego
na lata 2014–2020

zwana dalej „Umową”, zawarta w Toruniu w dniu r. pomiędzy:

Wojewódzkim Urzędem Pracy w Toruniu, ul. Szosa Chełmińska 30/32, 87-100 Toruń, działającym w imieniu Województwa Kujawsko-Pomorskiego na podstawie § 2 ust. 2 „Porozumienia nr RR-V-Z.041.8.2015 w sprawie realizacji Regionalnego Programu Operacyjnego Województwa Kujawsko-Pomorskiego na lata 2014-2020” z dnia 15 kwietnia 2015 r. (z późn. zm.), zwanym dalej „Instytucją Pośredniczącą”, reprezentowanym przez:

Dyrektora Wojewódzkiego Urzędu Pracy w Toruniu -,
upoważnionego do podpisywania umów i porozumień na podstawie § 4 ust. 1 pkt 3 ww. porozumienia, którego wyciąg stanowi załącznik nr 1 do Umowy,

a

.....[pełna nazwa i adres siedziby Beneficjenta, REGON/NIP/KRS w zależności od statusu prawnego Beneficjenta], zwanym dalej „Beneficjentem”, reprezentowanym² przez:
....., na podstawie pełnomocnictwa
nr z dnia stanowiącego załącznik nr 1 do Umowy,

zwanymi dalej „Stronami Umowy”.

Działając na podstawie art. 10 ust. 1 ustawy z dnia 11 lipca 2014 r. o zasadach realizacji programów w zakresie polityki spójności finansowanych w perspektywie finansowej 2014–2020 (Dz. U. z 2020 r. poz. 818), zwanej dalej „ustawą wdrożeniową”, oraz w oparciu o zapisy m.in.:

1) rozporządzenia Parlamentu Europejskiego i Rady (UE) nr 1303/2013 z dnia 17 grudnia 2013 r. ustanawiającego wspólne przepisy dotyczące Europejskiego Funduszu Rozwoju Regionalnego, Europejskiego Funduszu Społecznego, Funduszu Spójności, Europejskiego Funduszu Rolnego na rzecz Rozwoju Obszarów Wiejskich oraz Europejskiego Funduszu Morskiego i Rybackiego oraz ustanawiającego przepisy ogólne

¹ Wzór umowy stanowi minimalny zakres dla projektów, w których wartość wkładu publicznego (środków publicznych) nie przekracza wyrażonej w PLN równowartości kwoty 100 000 EUR przeliczonej na PLN zgodnie z Wytycznymi w zakresie kwalifikowalności wydatków oraz rozliczanych w oparciu o kwoty ryczałtowe zgodnie z ww. Wytycznymi. Wzór może być modyfikowany w przypadku, gdy Instytucja Pośrednicząca uzna, że odpowiednie zapisy należy w nim zamieścić w celu ochrony krajowych lub unijnych środków publicznych lub jeśli modyfikacje są niezbędne do prawidłowej realizacji Projektu.

² Należy przywołać pełnomocnictwo oraz je załączyć, jeśli Beneficjent jest reprezentowany przez pełnomocnika.

dotyczące Europejskiego Funduszu Rozwoju Regionalnego, Europejskiego Funduszu Społecznego, Funduszu Spójności i Europejskiego Funduszu Morskiego i Rybackiego oraz uchylającego rozporządzenie Rady (WE) nr 1083/2006 (Dz. Urz. UE L 347 z dnia 20 grudnia 2013 r., s. 320-469 z późn. zm.), zwanego dalej

„rozporządzeniem ogólnym”;

2) rozporządzenia Parlamentu Europejskiego i Rady (UE) nr 1304/2013 z dnia 17 grudnia 2013 r. w sprawie Europejskiego Funduszu Społecznego i uchylającego rozporządzenie Rady (WE) nr 1081/2006, (Dz. Urz. UE L 347 z dnia 20 grudnia 2013 r., s. 470–486 z późn. zm.), zwane dalej **„rozporządzeniem EFS”;**

3) rozporządzenia delegowanego Komisji (UE) nr 480/2014 z dnia 3 marca 2014 r. uzupełniającego rozporządzenie Parlamentu Europejskiego i Rady (UE) nr 1303/2013 ustanawiającego wspólne przepisy dotyczące Europejskiego Funduszu Rozwoju Regionalnego, Europejskiego Funduszu Społecznego, Funduszu Spójności, Europejskiego Funduszu Rolnego na rzecz Rozwoju Obszarów Wiejskich oraz Europejskiego Funduszu Morskiego i Rybackiego oraz ustanawiającego przepisy ogólne dotyczące Europejskiego Funduszu Rozwoju Regionalnego, Europejskiego Funduszu Społecznego, Funduszu Spójności i Europejskiego Funduszu Morskiego i Rybackiego (Dz. Urz. UE L 138 z dnia 13 maja 2014 r., s. 5-44 z późn. zm.);

4) rozporządzenia Komisji (UE) nr 651/2014 z dnia 17 czerwca 2014 r. uznającego niektóre rodzaje pomocy za zgodne z rynkiem wewnętrznym w zastosowaniu art. 107 i 108 Traktatu (Dz. Urz. UE L 187 z dnia 26 czerwca 2014 r., s. 1-78 z późn. zm.), zwanego dalej **„rozporządzeniem nr 651/2014”;**

5) rozporządzenia wykonawczego Komisji (UE) nr 821/2014 z dnia 28 lipca 2014 r. ustanawiającego zasady stosowania rozporządzenia Parlamentu Europejskiego i Rady (UE) nr 1303/2013 w zakresie szczegółowych uregulowań dotyczących transferu wkładów z programów i zarządzania nimi, przekazywania sprawozdań z wdrażania instrumentów finansowych, charakterystyki technicznej działań informacyjnych i komunikacyjnych w odniesieniu do operacji oraz systemu rejestracji i przechowywania danych (Dz. Urz. UE L 223 z dnia 29 lipca 2014 r., s. 7-18 z późn. zm.), zwanego dalej **„rozporządzeniem nr 821/2014”;**

6) rozporządzenia Komisji (UE) nr 1407/2013 z dnia 18 grudnia 2013 r. w sprawie stosowania art. 107 i 108 Traktatu o funkcjonowaniu Unii Europejskiej do pomocy de minimis (Dz. Urz. UE L 352 z dnia 24 grudnia 2013 r., s. 1-8), zwanego dalej **„rozporządzeniem nr 1407/2013”;**

7) rozporządzenia delegowanego Komisji (UE) nr 240/2014 z dnia 7 stycznia 2014 r. w sprawie europejskiego kodeksu postępowania w zakresie partnerstwa w ramach europejskich funduszy strukturalnych i inwestycyjnych (Dz. Urz. UE L 74 z dnia 14 marca 2014 r. s. 1-7);

8) rozporządzenia wykonawczego Komisji (UE) nr 1011/2014 z dnia 22 września 2014 r. ustanawiającego szczegółowe przepisy wykonawcze do rozporządzenia Parlamentu Europejskiego i Rady (UE) nr 1303/2013 w odniesieniu do wzorów służących do przekazywania Komisji określonych informacji oraz szczegółowe przepisy dotyczące wymiany informacji między beneficjentami a instytucjami zarządzającymi, certyfikującymi, audytowymi i pośredniczącymi (Dz. Urz. UE L 286 z dnia 30 września 2014 r., s.1 z późn. zm.), zwanego dalej **„rozporządzeniem nr 1011/2014”;**

9) rozporządzenia Parlamentu Europejskiego i Rady (UE) 2016/679 z dnia 27 kwietnia 2016 r. w sprawie ochrony osób fizycznych w związku z przetwarzaniem danych osobowych i w sprawie swobodnego przepływu takich danych oraz uchylenia dyrektywy 95/46/WE (ogólne rozporządzenie o ochronie danych) (Dz. Urz. UE L 119 z dnia 04 maja 2016 r., s.1), zwanego dalej **„RODO”;**

10) ustawy z dnia 27 sierpnia 2009 r. o finansach publicznych (Dz. U. z 2021 r. poz. 305), zwanej dalej **„ustawą o finansach publicznych”;**

11) ustawy z dnia 23 kwietnia 1964 r. – Kodeks cywilny (Dz. U. z 2020 r. poz. 1740z późn. zm.), zwanej dalej **„kodeksem cywilnym”;**

12) ustawy z dnia 29 września 1994 r. o rachunkowości (Dz. U. z 2021 r. poz.217), zwanej dalej **„ustawą o rachunkowości”;**

13) ustawy z dnia 11 marca 2004 r. o podatku od towarów i usług (Dz. U. z 2020 r. poz. 106 z późn. zm.), zwanej dalej **„ustawą o podatku od towarów i usług”;**

14) ustawy z dnia 10 maja 2018 r. o ochronie danych osobowych (Dz.U. z 2019 r. poz. 1781), zwanej dalej **„ustawą o ochronie danych osobowych”;**

15) ustawy z dnia 11 września 2019 r. Prawo zamówień publicznych (Dz. U. poz. 2019 z późn. zm.)zwaney dalej „**ustawą Pzp**”;

16) rozporządzenia Ministra Rozwoju i Finansów z dnia 7 grudnia 2017 r. w sprawie zaliczek w ramach programów finansowanych z udziałem środków europejskich (Dz. U. poz. 2367), zwanego dalej „**rozporządzeniem w sprawie zaliczek**”.

Strony Umowy postanawiają, co następuje:

§ 1. Definicje

Ilekroć w Umowie jest mowa o:

- 1) „**BGK**” – należy przez to rozumieć Bank Gospodarstwa Krajowego, zajmujący się obsługą bankową płatności wynikających z Umowy, w ramach umowy rachunku bankowego zawartej z Ministrem Finansów;
- 2) „**budżecie państwa**” – należy przez to rozumieć budżet, zgodnie z art. 110 ustawy o finansach publicznych;
- 3) „**budżecie środków europejskich**” – należy przez to rozumieć budżet, zgodnie z art. 117 ustawy o finansach publicznych, którego bankową obsługą zapewnia BGK;
- 4) „**Centralnym systemie teleinformatycznym**” – należy przez to rozumieć system, o którym mowa w rozdziale 16 ustawy wdrożeniowej;
- 5) „**danych osobowych**” – należy przez to rozumieć dane osobowe, w rozumieniu RODO, przetwarzane w ramach wykonywania zadań wynikających z Umowy;
- 6) „**dniach roboczych**” – należy przez to rozumieć wszystkie dni z wyłączeniem sobót i dni ustawowo wolnych od pracy;
- 7) „**dofinansowaniu**” – należy przez to rozumieć płatności pochodzące z budżetu środków europejskich odpowiadające wkładowi Funduszu oraz współfinansowanie krajowe pochodzące z budżetu państwa, stanowiące bezzwrotną pomoc przeznaczoną na pokrycie wydatków kwalifikowalnych, ponoszonych w związku z realizacją Projektu w ramach Programu wypłacane na podstawie Umowy;
- 8) „**dotacji celowej**” – należy przez to rozumieć środki publiczne pochodzące z budżetu państwa, przeznaczone na współfinansowanie programów realizowanych z udziałem środków pochodzących ze źródeł zagranicznych, niepodlegające zwrotowi, inne niż środki z budżetu środków europejskich, wydatkowane przez podmioty realizujące te programy, inne niż państwowe jednostki budżetowe, o których mowa w ustawie o finansach publicznych;
- 9) „**Funduszu**” – należy przez to rozumieć Europejski Fundusz Społeczny;
- 10) „**Instytucji Zarządzającej RPO WK-P**” – należy przez to rozumieć Zarząd Województwa Kujawsko-Pomorskiego;
- 11) „**naruszeniu ochrony danych osobowych**” – należy przez to rozumieć naruszenie bezpieczeństwa prowadzące do przypadkowego lub niezgodnego z prawem zniszczenia, utracenia, zmodyfikowania, nieuprawnionego ujawnienia lub nieuprawnionego dostępu do danych osobowych przesyłanych, przechowywanych lub w inny sposób przetwarzanych;
- 12) „**mechanizmie racjonalnych usprawnień**” – należy przez to rozumieć mechanizm, o którym mowa w rozdziale 3 pkt 8 Wytucznych w zakresie równości szans;
- 13) „**nieprawidłowości**” – należy przez to rozumieć nieprawidłowość indywidualną, o której mowa w art. 2 pkt 36 rozporządzenia ogólnego, tj. każde naruszenie prawa unijnego lub prawa krajowego dotyczącego stosowania prawa unijnego, wynikające z działania lub zaniechania podmiotu gospodarczego zaangażowanego we wdrażanie funduszy polityki spójności, które ma lub może mieć szkodliwy wpływ na budżet Unii poprzez obciążenie budżetu Unii nieuzasadnionym wydatkiem;
- 14) „**Partnerze**” – należy przez to rozumieć podmiot wymieniony we wniosku o dofinansowanie, uczestniczący w realizacji Projektu, którego udział jest uzasadniony, wnoszący do Projektu zasoby ludzkie, organizacyjne, techniczne lub finansowe, realizujący Projekt wspólnie z Beneficjentem na warunkach określonych w porozumieniu lub umowie o partnerstwie, o których mowa w art. 33 ust. 5 ustawy wdrożeniowej;
- 15) „**pomocy publicznej**” – należy przez to rozumieć pomoc, o której mowa w art. 107 ust. 1 Traktatu o funkcjonowaniu Unii Europejskiej, lub pomoc de minimis, o której mowa w rozporządzeniu nr 1407/2013, w rozporządzeniu Komisji (UE) nr 360/2012 z dnia 25 kwietnia 2012 r. w sprawie stosowania art. 107 i 108 Traktatu o funkcjonowaniu Unii Europejskiej do pomocy de minimis

przyznawanej przedsiębiorstwom wykonującym usługi świadczone w ogólnym interesie gospodarczym (Dz. Urz. UE L 114 z dnia 26 kwietnia 2012 r., s. 8), w rozporządzeniu Ministra Infrastruktury i Rozwoju z dnia 2 lipca 2015 r. w sprawie udzielania pomocy de minimis oraz pomocy publicznej w ramach programów operacyjnych finansowanych z Europejskiego Funduszu Społecznego na lata 2014-2020 (Dz. U. z 2015 r. poz. 1073) oraz w rozporządzeniu nr 651/2014;

- 16) **„pracownika”** – należy przez to rozumieć każdą osobę, która jest zatrudniona u Beneficjenta na podstawie stosunku pracy, przy czym dotyczy to zarówno osób stanowiących personel Projektu, jak i osób niezaangażowanych do realizacji Projektu lub projektów;
- 17) **„Programie”** – należy przez to rozumieć Regionalny Program Operacyjny Województwa Kujawsko-Pomorskiego na lata 2014-2020, przyjęty decyzją wykonawczą Komisji Europejskiej z dnia 16 grudnia 2014 r. nr CCI 2014PL16M2OP002 oraz uchwałą nr 1/1/14 Zarządu Województwa Kujawsko-Pomorskiego z dnia 8 grudnia 2014 r. (z późn. zm.);
- 18) **„Projekcie”** – należy przez to rozumieć przedsięwzięcie szczegółowo określone we wniosku o dofinansowanie;
- 19) **„przetwarzaniu danych osobowych”** – należy przez to rozumieć operację lub zestaw operacji wykonywanych na danych osobowych lub zestawach danych osobowych w sposób zautomatyzowany lub nieautomatyzowany, taką jak zbieranie, utrwalanie, organizowanie, porządkowanie, przechowywanie, adaptowanie lub modyfikowanie, pobieranie, przeglądanie, wykorzystywanie, ujawnianie poprzez przesłanie, rozpowszechnianie lub innego rodzaju udostępnianie, dopasowywanie lub łączenie, ograniczanie, usuwanie lub niszczenie w zakresie niezbędnym do prawidłowego wykonania zadań wynikających z Umowy;
- 20) **„rachunku bankowym BGK”** – należy przez to rozumieć rachunek bankowy Ministra Finansów nr prowadzony przez BGK, z którego płatności, pochodzące z budżetu środków europejskich odpowiadające wkładowi Funduszu, przekazywane są Beneficjentowi, na podstawie zlecenia płatności wystawionego przez Instytucję Pośredniczącą;
- 21) **„rachunku płatniczym Instytucji Pośredniczącej”** – należy przez to rozumieć rachunek płatniczy Instytucji Pośredniczącej, nr, prowadzony w banku przeznaczony do realizacji płatności na rzecz Beneficjenta, na którym gromadzone są środki dotacji celowej, przekazywane Instytucji Pośredniczącej przez Instytucję Zarządzającą RPO WK-P na zasadach określonych w ustawie o finansach publicznych;
- 22) **„refundacji”** – należy przez to rozumieć zwrot Beneficjentowi, faktycznie poniesionych i w całości zapłaconych wcześniej ze środków własnych Beneficjenta, części wydatków kwalifikowalnych na realizację Projektu, dokonywany przez BGK i Instytucję Pośredniczącą (przy współfinansowaniu z budżetu państwa) po spełnieniu warunków określonych w Umowie;
- 23) **„sile wyższej”** – należy przez to rozumieć zdarzenie:
 - a) zewnętrzne – mające swe źródło poza podmiotem, z którego działaniem związana jest odpowiedzialność odszkodowawcza,
 - b) niemożliwe do przewidzenia, przy czym nie chodzi tu o absolutną niemożliwość przewidzenia jakiegoś zdarzenia, lecz o mały stopień prawdopodobieństwa jego pojawienia się w określonej sytuacji w świetle obiektywnej oceny wydarzeń,
 - c) niemożliwe do zapobieżenia – nie tyle samemu zjawisku, ale szkodliwym jego następstwom przy zastosowaniu współczesnej techniki,które zasadniczo i istotnie utrudnia wykonywanie części lub całości zobowiązań wynikających z Umowy, lub całkowicie uniemożliwia jej realizację;
- 24) **„SL2014”** – należy przez to rozumieć aplikację główną Centralnego systemu teleinformatycznego;
- 25) **„stronie internetowej Instytucji Pośredniczącej”** – należy przez to rozumieć stronę pod adresem: www.wuption.praca.gov.pl;
- 26) **„stronie internetowej Programu”** – należy przez to rozumieć stronę pod adresem: www.rpo.kujawsko-pomorskie.pl;
- 27) **„SZOOP”** - należy przez to rozumieć Szczegółowy Opis Osi Priorytetowych Regionalnego Programu Operacyjnego Województwa Kujawsko-Pomorskiego na lata 2014-2020 przyjęty uchwałą nr 34/1171/15 Zarządu Województwa Kujawsko-Pomorskiego z dnia 26 sierpnia 2015 r. w sprawie przyjęcia oraz opublikowania Szczegółowego Opisu Osi Priorytetowych Regionalnego Programu Operacyjnego Województwa Kujawsko-Pomorskiego na lata 2014-2020 („SZOOP RPO”) z późn. zm.;
- 28) **„uczestniku Projektu”** – należy przez to rozumieć osobę fizyczną lub podmiot bezpośrednio korzystający z interwencji Funduszu;

- 29) **„wkładzie własnym”** – należy przez to rozumieć wkład, o którym mowa w rozdziale 3 pkt 1 lit. dd) Wytycznych w zakresie kwalifikowalności wydatków;
- 30) **„wniosku o dofinansowanie”** – należy przez to rozumieć wniosek o dofinansowanie realizacji Projektu nr, stanowiący załącznik nr 2 do Umowy;
- 31) **„wniosku o płatność”** – należy przez to rozumieć, określony przez Instytucję Pośredniczącą formularz wniosku o płatność ze środków Funduszu wraz z załącznikami, na podstawie którego Beneficjent wnioskuje o środki, a następnie rozlicza poniesione wydatki i przekazuje informacje o postępie rzeczowym realizacji Projektu;
- 32) **„wydatkach kwalifikowalnych”** – należy przez to rozumieć wydatki lub koszty poniesione w związku z realizacją Projektu, które spełniają kryteria refundacji, rozliczenia (w przypadku systemu zaliczkowego), zgodne z rozporządzeniem ogólnym, rozporządzeniem EFS, z ustawą wdrożeniową i przepisami rozporządzeń wydanych do tej ustawy oraz zgodne z SZOOP, wytycznymi i Umową;
- 33) **„wytycznych”** – należy przez to rozumieć wytyczne, o których mowa w art. 2 pkt 32 ustawy wdrożeniowej;
- 34) **„wykonawcy”** – należy przez to rozumieć osobę fizyczną, niebędącą personelem Projektu osobę prawną albo jednostkę organizacyjną nieposiadającą osobowości prawnej, która oferuje realizację robót budowlanych, określone produkty lub usługi na rynku lub zawarła umowę w sprawie realizacji zamówienia w Projekcie;
- 35) **„zaliczce”** – należy przez to rozumieć określoną część kwoty dofinansowania przyznanego w Umowie wypłaconą przez BGK i/lub Instytucję Pośredniczącą na rachunek płatniczy wskazany przez Beneficjenta na pokrycie części wydatków kwalifikowalnych odpowiadających dofinansowaniu, przed ich rozliczeniem;
- 36) **„zamówieniu”** – należy przez to rozumieć umowę odpłatną, zawartą zgodnie z warunkami wynikającymi z ustawy Pzp albo z § 19 Umowy, pomiędzy zamawiającym a wykonawcą, której przedmiotem są usługi, dostawy lub roboty budowlane przewidziane w Projekcie.

§ 2. Przedmiot Umowy

1. Przedmiotem Umowy jest udzielenie przez Instytucję Pośredniczącą dofinansowania na realizację Projektu oraz określenie praw i obowiązków Stron Umowy.
2. Całkowita wartość Projektu wynosi nie więcej niż:zł (słownie:.....).
3. Łączna wartość wydatków kwalifikowalnych Projektu w ramach dofinansowania wynosi zł (słownie:) i obejmuje środki z następujących źródeł:
 - 1) z Funduszu w kwocie nie większej niż: zł (słownie:), co stanowi: nie więcej niż:% kwoty całkowitych wydatków kwalifikowalnych Projektu;
 - 2) z budżetu państwa w formie dotacji celowej w kwocie nie większej niż: zł (słownie:), co stanowi: nie więcej niż:% kwoty całkowitych wydatków kwalifikowalnych Projektu³.
4. Beneficjent zobowiązuje się do wniesienia wkładu własnego w kwocie zł (słownie:), co stanowi nie mniej niż% kwoty całkowitych wydatków kwalifikowalnych Projektu, z następujących źródeł:
 - 1) w kwocie.....zł (słownie:);
 - 2) w kwocie.....zł (słownie:).
5. Wkład własny jest wnoszony przez Beneficjenta i Partnerów odpowiednio do realizowanych przez nich zadań w Projekcie i rozliczany proporcjonalnie do udziału kwoty wkładu własnego do całkowitej wartości wydatków kwalifikowalnych Projektu. Wkład uznaje się za wniesiony w kwocie, o której mowa w ust. 4, pod warunkiem wykonania zadań przypisanych do kwot ryczałtowych, o których mowa w § 6 Umowy.
6. Dofinansowanie na realizację Projektu może być przeznaczone na sfinansowanie przedsięwzięć zrealizowanych w ramach Projektu przed podpisaniem Umowy, o ile wydatki zostaną uznane za kwalifikowalne zgodnie z obowiązującymi przepisami oraz będą dotyczyć okresu realizacji Projektu, o którym mowa w § 3 ust. 1 Umowy⁴.

³Dotyczy Projektu współfinansowanego z budżetu państwa. Usunąć, jeżeli nie dotyczy.

⁴Nie dotyczy przypadku, gdy Instytucja Pośrednicząca w regulaminie konkursu ograniczy możliwość kwalifikowania wydatków wstecz

7. Wydatki w ramach Projektu mogą obejmować koszt podatku od towarów i usług, zgodnie ze złożonym przez Beneficjenta lub Partnerów⁵ oświadczeniem, stanowiącym załącznik nr 3 do Umowy⁶.
8. W ramach kwoty ryczałtowej wydatki objęte cross-finansowaniem i wydatki przeznaczone na zakup środków trwałych wykazywane są we wniosku o płatność do wysokości limitu określonego we wniosku o dofinansowanie. Wydatki ponoszone w ramach cross-finansingu i zakupu środków trwałych powyżej dopuszczalnej kwoty określonej we wniosku o dofinansowanie są niekwalifikowalne. Beneficjent ponosi wydatki w ramach cross-finansingu oraz zakupu środków trwałych wyłącznie w zakresie i zgodnie z przeznaczeniem określonym we wniosku o dofinansowanie.
9. Wkład własny wniesiony do Projektu w formie wkładu niepieniężnego, który w ciągu 7 poprzednich lat (10 lat dla nieruchomości), liczonych od daty rozliczenia, był współfinansowany ze środków unijnych lub/ oraz dotacji z krajowych środków publicznych jest niekwalifikowalny, gdyż stanowi podwójne finansowanie.
10. Podmiotem upoważnionym do ponoszenia wydatków kwalifikowalnych w ramach Projektu, z zastrzeżeniem pkt 1, 3 i 4 podrozdziału 6.4.1 Wytycznych w zakresie kwalifikowalności wydatków, jest ...⁷.

§ 3.Okres realizacji Projektu

1. Okres realizacji Projektu jest zgodny z okresem wskazanym w zatwierdzonym wniosku o dofinansowanie.
2. Okres, o którym mowa w ust. 1, dotyczy realizacji zadań w ramach Projektu.
3. Okres obowiązywania Umowy trwa przez okres realizacji oraz trwałości Projektu, z zastrzeżeniem postanowień § 13 ust. 5, § 15 i § 16 Umowy.

§ 4.Prawa i obowiązki Beneficjenta

1. Beneficjent realizuje Projekt zgodnie z wnioskiem o dofinansowanie oraz zgodnie z Umową, w tym zobowiązuje się do:
 - 1) osiągnięcia lub zachowania wskaźników produktu oraz rezultatu określonych we wniosku o dofinansowanie, z zastrzeżeniem, że niewykonanie wskaźnika⁸ w Projekcie może stanowić przesłankę do stwierdzenia nieprawidłowości;
 - 2) realizacji Projektu w oparciu o harmonogram realizacji Projektu określony we wniosku o dofinansowanie;
 - 3) zapewnienia realizacji Projektu przez personel Projektu posiadający kwalifikacje określone we wniosku o dofinansowanie;
 - 4) zachowania trwałości Projektu, o ile tak przewiduje wniosek o dofinansowanie⁹;
 - 5) zachowania trwałości rezultatów Projektu, o ile tak przewiduje wniosek o dofinansowanie, w szczególności¹⁰: ... ;
 - 6) przetwarzania danych osobowych uczestników Projektu zgodnie z RODO, ustawą o ochronie danych osobowych, przepisami powszechnie obowiązującego prawa dotyczącymi ochrony danych osobowych oraz postanowieniami Umowy;

⁵Dotyczy Projektu realizowanego w ramach partnerstwa.

⁶ Należy wykreślić, jeżeli Beneficjent lub Partner nie będzie kwalifikował kosztu podatku od towarów i usług.

⁷Usunąć, jeżeli nie dotyczy.

⁸ Instytucja Pośrednicząca weryfikuje wykonanie wskaźnika przy uwzględnieniu reguły proporcjonalności, o której mowa w § 10 ust. 11-13 Umowy (jeśli dotyczy). Przypis nie ma zastosowania do wskaźników, o których mowa w § 6 ust. 5 Umowy oraz do wskaźnika wskazanego w § 6a ust. 4 Umowy (jeśli dotyczy).

⁹ Dotyczy Projektu, w ramach którego należy zachować trwałość, zgodnie z podrozdziałem 5.3 Wytycznych w zakresie kwalifikowalności wydatków.

¹⁰ Należy uzupełnić zgodnie z wytycznymi obszarowymi. Usunąć, jeżeli nie dotyczy.

- 7) zapewnienia stosowania zasady równości szans i niedyskryminacji a także równości szans kobiet i mężczyzn, zdefiniowanych w rozdziale 3 pkt 19) i 20) Wytycznych w zakresie równości szans;
 - 8) realizacji Projektu w oparciu o standardy dostępności dla polityki spójności na lata 2014-2020, stanowiące załącznik nr 2 do Wytycznych w zakresie równości szans;
 - 9) pisemnego poinformowania Instytucji Pośredniczącej o złożeniu wniosku o ogłoszenie upadłości lub postawieniu w stan likwidacji albo ustanowieniu zarządu komisarycznego, bądź zawieszeniu swej działalności, lub gdy jest przedmiotem postępowań prawnych o podobnym charakterze, a także o wszystkich zmianach w składach osobowych organów uprawnionych do reprezentowania Beneficjenta, w terminie do 3 dni roboczych od dnia wystąpienia powyższych okoliczności;
 - 10) zobowiązania uczestników Projektu na etapie ich rekrutacji do Projektu do dostarczenia dokumentów potwierdzających osiągnięcie efektywności zatrudnieniowej i/lub zawodowej po zakończeniu udziału w Projekcie (do 90 dni kalendarzowych od zakończenia udziału w Projekcie/do 4 tygodni od zakończenia udziału w Projekcie)¹¹;
 - 11) weryfikowania osób dysponujących środkami dofinansowania Projektu (tj. osób upoważnionych do podejmowania wiążących decyzji finansowych w imieniu Beneficjenta) zgodnie z podrozdziałem 7.5 pkt 9) Wytycznych w zakresie kwalifikowalności wydatków;
 - 12) monitorowania wskaźników horyzontalnych, określonych we wniosku o dofinansowanie;
 - 13) uzasadnienia konieczności poniesienia kosztu związanego z mechanizmem racjonalnego usprawnienia¹²;
 - 14) zastosowania do uczestników Projektu warunków i procedur dotyczących VAT, wskazanych w podrozdziale 6.13 Wytycznych w zakresie kwalifikowalności wydatków;
 - 15) niezwłocznego zgłoszenia Instytucji Pośredniczącej oddziaływania siły wyższej na Projekt oraz uzgodnienia z Instytucją Pośredniczącą niezbędnych działań naprawczych, z zastrzeżeniem § 24 ust. 1 pkt 7) Umowy;
 - 16) weryfikowania spełniania przez uczestników Projektów warunków kwalifikowalności, zgodnie z podrozdziałem 8.2 pkt 2 Wytycznych w zakresie kwalifikowalności wydatków.
2. W przypadku dokonania zmian w Projekcie, o których mowa w § 23 Umowy, Beneficjent realizuje Projekt zgodnie z aktualnym wnioskiem o dofinansowanie.
 3. Beneficjent zobowiązuje się niezwłocznie i pisemnie poinformować Instytucję Pośredniczącą o problemach w realizacji Projektu, w szczególności o zamiarze zaprzestania jego realizacji.
 4. Instytucja Pośrednicząca oraz Beneficjent zobowiązują się do stosowania następujących wytycznych:
 - 1) Wytycznych w zakresie kwalifikowalności wydatków w ramach Europejskiego Funduszu Rozwoju Regionalnego, Europejskiego Funduszu Społecznego oraz Funduszu Spójności na lata 2014-2020 obowiązujących od 1 stycznia 2021 r., zwanych „Wytycznymi w zakresie kwalifikowalności wydatków”, stanowiących załącznik nr 12 do Umowy;
 - 2) Wytycznych w zakresie monitorowania postępu rzeczowego realizacji programów operacyjnych na lata 2014-2020 obowiązujących od 18 sierpnia 2020 r., zwanych „Wytycznymi w zakresie monitorowania”, stanowiących załącznik nr 13 do Umowy;
 - 3) Wytycznych w zakresie realizacji zasady równości szans i niedyskryminacji, w tym dostępności dla osób z niepełnosprawnościami oraz zasady równości szans kobiet i mężczyzn w ramach funduszy unijnych na lata 2014-2020 obowiązujących od 11 kwietnia 2018 r., zwanych „Wytycznymi w zakresie równości szans”, stanowiących załącznik nr 14 do Umowy;
 - 4) Wytycznych w zakresie realizacji przedsięwzięć z udziałem środków Europejskiego Funduszu Społecznego w obszarze rynku pracy na lata 2014-2020, obowiązujących od 16 kwietnia 2020 r., zwanych „Wytycznymi w zakresie realizacji przedsięwzięć w obszarze rynku pracy”, stanowiących załącznik nr 15 do Umowy;

¹¹ Dotyczy Projektu zatwierdzonego do realizacji w ramach konkursu, w którym zostały wprowadzone kryteria wyboru dotyczące efektywności zatrudnieniowej i/lub zawodowej (należy wybrać właściwe zapisy).

¹²Dotyczy Projektu, w którym przewidziano koszt związany z mechanizmem racjonalnego usprawnienia

- 5)¹³
5. Za zgodą Beneficjenta, wyrażoną w formie pisemnej (załącznik nr 11 do Umowy), załączniki wskazane w ust. 4 mogą być doręczone przez Instytucję Pośredniczącą w formie elektronicznej na adres e-mail osoby upoważnionej do podpisywania Umowy wskazanej we wniosku o dofinansowanie.
 6. Beneficjent oświadcza, że zapoznał się z treścią wytycznych, o których mowa w ust. 4 oraz wyraża zgodę na stosowanie przez Instytucję Pośredniczącą wytycznych wydanych na podstawie art. 5 ust.1 ustawy wdrożeniowej do weryfikacji czynności dokonywanych przez Beneficjenta w trakcie realizacji i trwałości Projektu.
 7. Beneficjent zobowiązuje się śledzić zmiany wytycznych wskazanych w ust. 4 i stosować wytyczne aktualne na moment dokonywania czynności, której dotyczą dane wytyczne, z zastrzeżeniem ust. 8-10. Publikacja ww. wytycznych i ich zmian odbywa się zgodnie z zapisami art. 5 ust. 5 ustawy wdrożeniowej.
 8. Do oceny kwalifikowalności poniesionych wydatków stosuje się wersję Wytycznych w zakresie kwalifikowalności wydatków obowiązującą w dniu poniesienia wydatku¹⁴, jednakże w przypadku, gdy ogłoszona w trakcie realizacji Projektu (po podpisaniu Umowy) wersja ww. wytycznych wprowadza rozwiązania korzystniejsze dla Beneficjenta, będą one miały zastosowanie w odniesieniu do wydatków poniesionych przed tym dniem oraz przed dniem stosowania nowej wersji tych wytycznych, pod warunkiem, że ww. rozwiązania nie są sprzeczne z zapisami regulaminu konkursu.
 9. W okresie obowiązywania Umowy w przypadku wydania nowych wytycznych lub zmiany wytycznych, o których mowa w ust. 4. Beneficjent zobowiązuje się do realizacji Projektu zgodnie z postanowieniami nowych lub zmienionych wytycznych o ile inaczej nie stanowią przepisy przejściowe lub regulamin konkursu. O każdej zmianie wytycznych, o których mowa w ust. 4 lub wprowadzeniu nowych wytycznych Beneficjent zostanie poinformowany elektronicznie na adres e-mail osoby upoważnionej do podpisywania Umowy wskazanej we wniosku o dofinansowanie. Informacja przesłana przez Instytucję Pośredniczącą dotycząca wprowadzenia nowych wytycznych lub zmiany wytycznych, o których mowa w ust. 4, zawierać będzie treść tych wytycznych oraz datę ich obowiązywania. Przesłanie informacji w sprawie wytycznych na wskazany w zdaniu poprzednim adres poczty elektronicznej Beneficjenta traktowane będzie zawsze jako skuteczne doręczenie zawiadomienia o wprowadzeniu nowych lub zmianie już obowiązujących wytycznych w dniu następnym po dacie przesłania informacji drogą elektroniczną przez Instytucję Pośredniczącą. Zmiana wytycznych nie wymaga zawarcia aneksu do Umowy¹⁵.
 10. W przypadku braku akceptacji przez Beneficjenta treści nowych lub zmienionych wytycznych może on wypowiedzieć Umowę z zachowaniem jednomiesięcznego okresu wypowiedzenia, poprzez jednoznaczne pisemne oświadczenie w tym zakresie złożone w terminie 7 dni od dnia otrzymania informacji w sprawie zmiany lub wprowadzenia nowych wytycznych. Brak oświadczenia o wypowiedzeniu Umowy z powodu braku akceptacji ze strony Beneficjenta nowych lub zmienionych wytycznych oznacza akceptację przez Beneficjenta nowych lub zmienionych wytycznych jako źródła kształtującego jego obowiązki w zakresie realizacji Projektu, a tym samym prawidłowej realizacji Umowy¹⁶.
 11. Beneficjent, wypowiadając Umowę z tytułu braku akceptacji nowych lub zmienionych wytycznych, zobowiązany jest do zwrotu przekazanego dofinansowania na zasadach wskazanych w § 24 ust.7-10 Umowy.
 12. Beneficjent ponosi odpowiedzialność wobec osób trzecich za szkody powstałe w związku z realizacją Projektu.
 13. W przypadku realizacji Projektu przez Beneficjenta w formie partnerstwa, porozumienie lub umowa o partnerstwie określa w szczególności zakres odpowiedzialności Beneficjenta i Partnera, w tym również wobec osób trzecich, za działania lub zaniechania wynikające z realizacji Umowy, zasady wspólnego

¹³ Uzupelnic, jeśli specyfika Projektu wymaga zawiązania Beneficjenta zapisami innych wytycznych. Usunąć, jeżeli nie dotyczy.

¹⁴ Patrz: Podrozdział 6.4 Wytycznych w zakresie kwalifikowalności wydatków.

¹⁵ W przypadku, gdy zapisy wytycznych są sprzeczne z zapisami Umowy, zastosowanie mają zapisy Umowy.

¹⁶ W przypadku, gdy zapisy wytycznych są sprzeczne z zapisami Umowy, zastosowanie mają zapisy Umowy.

zarządzania Projektem oraz sposób przekazywania dofinansowania na pokrycie kosztów ponoszonych przez poszczególnych Partnerów¹⁷.

14. Porozumienie lub umowa o partnerstwie precyzuje, które wydatki będą ponoszone przez Partnera. Zadania powierzone Partnerowi muszą wynikać z jego zasobów organizacyjnych, ludzkich, technicznych i finansowych¹⁸.
15. Beneficjent ponosi odpowiedzialność wobec Instytucji Pośredniczącej za działania Partnera lub podmiotu upoważnionego do ponoszenia wydatków w ramach Projektu, jak za działania własne¹⁹, z zachowaniem przepisów prawnych regulujących zasady odpowiedzialności podmiotów za ich naruszenie.
16. W przypadku realizacji Projektu przez utworzone w tym celu partnerstwo Beneficjenta z innymi podmiotami, podmiotem uprawnionym do kontaktu z Instytucją Pośredniczącą jest wyłącznie Beneficjent. Wszelkie wynikające z Umowy uprawnienia i zobowiązania Beneficjenta stosuje się odpowiednio do Partnerów, którzy w stosunku do Instytucji Pośredniczącej wykonują je za pośrednictwem Beneficjenta²⁰.
17. W przypadku wystąpienia okoliczności wskazujących na naruszenie przez Beneficjenta lub Partnera dyscypliny finansów publicznych, określonych w ustawie z dnia 17 grudnia 2004 r. o odpowiedzialności za naruszenie dyscypliny finansów publicznych (Dz. U. z 2021 r. poz. 289), Instytucja Pośrednicząca zawiadamia o tym fakcie właściwego rzeczownika dyscypliny na warunkach i w trybie wskazanym w ww. ustawie.
18. Beneficjent oświadcza, że:
 - 1) w Projekcie nie następuje nakładanie się pomocy przyznanej z funduszy i programów Unii Europejskiej ani krajowych środków publicznych;
 - 2) na moment podpisania Umowy, Beneficjent nie podlega wykluczeniu z otrzymania środków przeznaczonych na realizację programów finansowanych ze środków europejskich;
 - 3) nie był prawomocnie skazany za przestępstwo przeciwko mieniu, przeciwko obrotowi gospodarczemu, przeciwko działalności instytucji państwowych oraz samorządu terytorialnego, przeciwko wiarygodności dokumentów lub za przestępstwo skarbowe²¹.
19. Projekt będzie realizowany przez:²².
20. Beneficjent, w przypadku udzielania w ramach Projektu wsparcia pomostowego, zobowiązuje się²³:
 - 1) do udzielania ww. wsparcia na wniosek uczestnika Projektu;
 - 2) do zawarcia umowy z uczestnikiem Projektu, która będzie określała w szczególności:
 - a) wypłatę ww. wsparcia wyłącznie w kwocie netto (tj. bez podatku VAT, który jest wydatkiem niekwalifikowalnym w ramach Projektu) wypłacanego miesięcznie w kwocie nie większej niż równowartość minimalnego wynagrodzenia za pracę, o którym mowa w przepisach o minimalnym wynagrodzeniu za pracę, obowiązującego na dzień przyznania wsparcia przez okres od 6 do 12 miesięcy od dnia rozpoczęcia prowadzenia działalności gospodarczej,
 - b) wypłatę ww. wsparcia wyłącznie na pokrycie wydatków wskazanych w katalogu wydatków, określonych w Regulaminie konkursu
 - c) wypłatę ww. wsparcia na podstawie przedkładanego przez uczestnika Projektu zestawienia poniesionych sporządzonego na podstawie dokumentów księgowych;

¹⁷Dotyczy Projektu realizowanego w ramach partnerstwa.

¹⁸Dotyczy Projektu realizowanego w ramach partnerstwa.

¹⁹Dotyczy Projektu realizowanego w ramach partnerstwa.

²⁰Dotyczy Projektu realizowanego w ramach partnerstwa.

²¹ Dotyczy Beneficjenta będącego osobą fizyczną.

²² Dotyczy Projektu realizowanego przez jednostkę organizacyjną Beneficjenta. Wówczas należy wpisać nazwę jednostki, adres, numer REGON lub/i NIP (w zależności od statusu prawnego jednostki realizującej). Realizatorem nie może być jednostka posiadająca odrębną osobowość prawną. Jeśli jako Beneficjenta wskazano jedną jednostkę (np. powiat), natomiast Projekt faktycznie jest realizowany przez wiele jednostek (np. placówki oświatowe), do Umowy należy załączyć wykaz wszystkich jednostek realizujących Projekt.

²³ Ustęp dotyczy Projektu, w ramach którego przewidziano wsparcie pomostowe. Usunąć, jeżeli nie dotyczy.

- d) obowiązek udostępniania dokumentów, o których mowa w lit. c), na żądanie Beneficjenta.
21. Beneficjent, w przypadku udzielania w ramach Projektu refundacji wyposażenia lub doposażenia stanowiska pracy, zobowiązuje się do stosowania sekcji 3.5.5 Wytycznych w obszarze rynku pracy, w tym w szczególności²⁴:
- 1) do zapewnienia, że wnioski o udzielenie ww. refundacji będzie zawierał w szczególności kalkulację wydatków w kwocie netto (tj. bez podatku VAT);
 - 2) do zawarcia umowy z pracodawcą, która będzie określała w szczególności:
 - a) wypłatę ww. refundacji wyłącznie w kwocie netto (tj. bez podatku VAT, który jest wydatkiem niekwalifikowalnym w ramach Projektu),
 - b) wypłatę ww. refundacji na podstawie przedkładanego przez pracodawcę rozliczenia w formie zestawienia poniesionych wydatków, sporządzonego na podstawie dokumentów księgowych (w tym faktur);
 - c) obowiązek udostępniania dokumentów, o których mowa w lit. b), na żądanie Beneficjenta.
22. Beneficjent zobowiązuje się do:
- 1) współpracy i wymiany informacji w ramach, której Beneficjent przekaże informację na temat realizowanego Projektu w zakresie możliwości wsparcia, harmonogramu jego realizacji, grupie docelowej oraz warunkach udziału w Projekcie, beneficjentom realizującymi projekty z zakresu włączenia społecznego w ramach celu tematycznego 9 Programu, na obszarze gminy/powiatu, na którym realizowany jest Projekt;
 - 2) zapewnienia preferencji w dostępie do wsparcia byłym uczestnikom projektów z zakresu włączenia społecznego realizowanych w ramach celu tematycznego 9 Programu²⁵.

§ 5. Koszty pośrednie

1. W związku z realizacją Projektu Beneficjentowi przysługują, zgodnie z podrozdziałem 8.4 Wytycznych w zakresie kwalifikowalności wydatków, koszty pośrednie rozliczane stawką ryczałtową w wysokości% kosztów bezpośrednich²⁶ zatwierdzonych w ramach Projektu, z zastrzeżeniem ust. 2 oraz pkt. 12) podrozdziału 5.2 Wytycznych w zakresie równości szans.
2. Instytucja Pośrednicząca może obniżyć stawkę ryczałtową kosztów pośrednich w przypadku rażącego naruszenia przez Beneficjenta postanowień Umowy w zakresie zarządzania Projektem.

§ 6. Kwoty ryczałtowe²⁷

1. Beneficjent rozlicza wydatki w ramach Projektu w oparciu o kwoty ryczałtowe oraz koszty pośrednie, zgodnie z wnioskiem o dofinansowanie oraz Wytycznymi w zakresie kwalifikowalności wydatków:
 - 1) za wykonanie zadania przyznaje się kwotę ryczałtową(słownie:.....);
 - 2) za wykonanie zadania przyznaje się kwotę ryczałtową(słownie:.....).
2. Na wydatki związane z cross-finansowaniem przyznaje się kwotę²⁸:
 - 1) ... (słownie: ...) w ramach kwoty ryczałtowej, o której mowa w ust. 1 pkt 1;
 - 2) ... (słownie: ...) w ramach kwoty ryczałtowej, o której mowa w ust. 1 pkt 2.
3. Na wydatki związane z zakupem środków trwałych przyznaje się kwotę²⁹:

²⁴ Ustęp dotyczy Projektu, w ramach którego przewidziano wsparcie w formie refundacji wyposażenia lub doposażenia stanowiska pracy w zakresie aktywizacji zawodowej oraz poprawy sytuacji osób na rynku pracy. Usunąć, jeżeli nie dotyczy.

²⁵ Ustęp nie dotyczy Projektu realizowanego w ramach Poddziałania 8.5.2 Programu. Usunąć, jeżeli nie dotyczy.

²⁶ Pomniejszych o koszt mechanizmu racjonalnych usprawnień.

²⁷ Paragraf należy zmodyfikować, jeżeli w ramach Projektu przewiduje się wyłącznie jedną kwotę ryczałtową.

²⁸ Należy wykazać wyłącznie te zadania, w których ponoszone będą wydatki objęte cross-finansowaniem. Usunąć, jeżeli nie dotyczy.

²⁹ Należy wykazać wyłącznie te zadania, w których ponoszone będą wydatki związane z zakupem środków trwałych. Usunąć, jeżeli nie dotyczy.

- 1) ... (słownie: ...) w ramach kwoty ryczałtowej, o której mowa w ust. 1 pkt 1;
- 2) ... (słownie: ...) w ramach kwoty ryczałtowej, o której mowa w ust. 1 pkt 2.
4. Dokumentami potwierdzającymi wykonanie zadania, do którego przypisana jest:
 - 1) kwota ryczałtowa, o której mowa w ust. 1 pkt 1 są:
 - a) załączane do wniosku o płatność:
 - b) dostępne podczas kontroli na miejscu:
 - 2) kwota ryczałtowa, o której mowa w ust. 1 pkt 2 są:
 - a) załączane do wniosku o płatność:
 - b) dostępne podczas kontroli na miejscu:
5. W związku z kwotami ryczałtowymi, o których mowa w ust. 1, Beneficjent zobowiązuje się osiągnąć co najmniej następujące wskaźniki:
 - 1) w ramach kwoty ryczałtowej, o której mowa w ust. 1 pkt 1[nazwa wskaźnika i jego wartość];
 - 2) w ramach kwoty ryczałtowej, o której mowa w ust. 1 pkt 2[nazwa wskaźnika i jego wartość].
6. Wskaźniki, o których mowa w ust. 5 mogą podlegać zmianie, w szczególnie uzasadnionych przypadkach, po akceptacji przez Instytucję Pośredniczącą.
7. W przypadku nieosiągnięcia w ramach danej kwoty ryczałtowej wskaźników, o których mowa w ust. 5, Instytucja Pośrednicząca uznaje, że Beneficjent nie wykonał zadania prawidłowo oraz nie rozliczył przyznanej kwoty ryczałtowej, z zastrzeżeniem ust. 6.
8. Wydatki, które Beneficjent poniósł na zadanie objęte kwotą ryczałtową, która nie została uznana za rozliczoną, uznaje się za niekwalifikowalne.

§ 6a. Stawki jednostkowe³⁰

1. Beneficjent zobowiązuje się do udzielania w ramach Projektu wsparcia w formie dotacji na rozpoczęcie działalności gospodarczej wyłącznie w formie stawki jednostkowej w kwocie 23 050 zł (*słownie: dwudziestu trzech tysięcy pięćdziesięciu złotych*).
2. Beneficjent, w przypadku udzielania w ramach Projektu wsparcia w formie dotacji na rozpoczęcie działalności gospodarczej zobowiązuje się do:
 - 1) udzielania wsparcia, o którym mowa w ust. 1, na podstawie wniosku uczestnika Projektu, obejmującego biznesplan prowadzenia działalności gospodarczej. Ww. biznesplan powinien zawierać co najmniej:
 - a) opis planowanego przedsięwzięcia,
 - b) szacunkowy budżet przedsięwzięcia (tj. ogólne kategorie wydatków niezbędne do poniesienia w celu rozpoczęcia działalności gospodarczej, szacowane przychody z działalności gospodarczej oraz wszystkie planowane źródła finansowania uruchamianego przedsięwzięcia, w tym inne niż wnioskowana dotacja (np. pożyczki, środki własne itp.)),
 - c) plan marketingowy, w tym opis rynku, na który planowane jest wejście z uruchamianą działalnością oraz konkurencji na rynku,
 - d) harmonogram realizacji zaplanowanych działań;
 - 2) zawarcia z uczestnikiem Projektu, którego biznesplan zostanie pozytywnie oceniony i zaakceptowany, umowy, której minimalny zakres został wskazany w załączniku nr 17 do Umowy;
 - 3) do wypłaty dotacji na podstawie umowy, o której mowa w pkt 2), w kwocie równej stawce jednostkowej, wskazanej w ust. 1;
 - 4) podczas trwania minimalnego okresu utrzymania działalności gospodarczej:
 - a) przeprowadzenia kontroli w celu ustalenia czy dotowana działalność gospodarcza jest rzeczywiście prowadzona, zgodnie z założeniami Projektu, z zastrzeżeniem, że kontrola powinna się odbywać albo w miejscu prowadzenia działalności gospodarczej albo w oparciu o

³⁰Paragraf dotyczy Projektu, w ramach którego przewidziano wsparcie w formie dotacji na rozpoczęcie działalności gospodarczej. Usunąć, jeżeli nie dotyczy.

dokumenty dotyczące prowadzonej działalności (w zależności od charakteru prowadzonej działalności). Beneficjent jest zobowiązany do przeprowadzenia kontroli w okresie trwałości wsparcia wszystkich działalności gospodarczych dofinansowanych w ramach Projektu, nie później niż przed złożeniem wniosku o płatność końcową, o którym mowa w § 10 ust. 7 Umowy;

- b) pozyskania potwierdzenia opłacania przez uczestnika Projektu składek ZUS.
3. Stawka jednostkowa, o której mowa w ust. 1, może być wykazana do rozliczenia przez Beneficjenta po jej wypłaceniu uczestnikowi Projektu, z zastrzeżeniem ust. 4-5.
 4. Beneficjent jest zobowiązany do osiągnięcia wskaźnika pn. „Liczba osób, które podjęły działalność gospodarczą”, rozliczającego stawkę jednostkową, o której mowa w ust. 1. Ww. wskaźnik powinien zostać osiągnięty, zgodnie z założeniami ujętymi we wniosku o dofinansowanie i na zasadach wskazanych w Regulaminie konkursu. Do osiągnięcia ww. wskaźnika jest liczona osoba, która spełnia łącznie następujące warunki:
 - 1) zarejestrowała działalność w CEIDG lub KRS,
 - 2) podpisała umowę, o której mowa w ust. 2 pkt 2),
 - 3) otrzymała dotację od Beneficjenta na podjęcie działalności gospodarczej, w kwocie równej stawce jednostkowej, wskazanej w ust. 1.
 5. Dokumentami niezbędnymi do rozliczenia stawki jednostkowej, o której mowa w ust. 1, w ramach wniosków o płatność składanych przez Beneficjenta oraz podczas kontroli Projektu, o której mowa w § 16 Umowy, są:
 - 1) na etapie udzielania wsparcia i podjęcia działalności gospodarczej co najmniej:
 - a) potwierdzenie wpisu do CEIDG lub KRS, świadczącego o rozpoczęciu działalności gospodarczej wraz z datą jej rozpoczęcia,
 - b) umowa, o której mowa w ust. 2 pkt 2),
 - c) kopia potwierdzenia przelewu dotacji na rachunek uczestnika Projektu wskazany w umowie, o której mowa w ust. 2 pkt 2);
 - 2) na etapie po zakończeniu minimalnego okresu utrzymania działalności gospodarczej, co najmniej potwierdzenie nieprzerwanego prowadzenia działalności gospodarczej w wymaganym okresie (na podstawie informacji zawartych w CEIDG lub KRS), które podlega archiwizacji przez Beneficjenta.
 6. Stawka jednostkowa, o której mowa w ust. 1, będzie mogła zostać uznana za kwalifikowaną jeżeli wskaźnik, o którym mowa w ust. 4, zostanie osiągnięty i działalność gospodarcza zostanie utrzymana w wymaganym okresie, z zastrzeżeniem, że utrzymanie działalności powinno być potwierdzone w wyniku kontroli, o której mowa w ust. 2 pkt 4) lit. a) .

§ 7. Płatności

1. Dofinansowanie, o którym mowa w § 2 ust. 3 Umowy, jest wypłacane w formie zaliczki w wysokości określonej w harmonogramie płatności, o którym mowa w ust. 2. W szczególnie uzasadnionych przypadkach dofinansowanie może być wypłacane w formie refundacji kosztów poniesionych przez Beneficjenta lub Partnerów³¹.
2. Beneficjent sporządza i przekazuje do Instytucji Pośredniczącej, harmonogram płatności, stanowiący załącznik nr 4 do Umowy. Beneficjent jest zobowiązany do wprowadzenia ww. harmonogramu płatności do SL2014 w terminie 5 dni roboczych od nadania przez Instytucję Pośredniczącą uprawnień, o których mowa w § 14 ust. 3 Umowy.
3. Beneficjent jest zobowiązany do składania zaktualizowanego harmonogramu płatności każdorazowo wraz z wnioskiem o płatność (nie dotyczy wniosku o płatność końcową). W przypadku, gdy po weryfikacji wniosku o płatność przez Instytucję Pośredniczącą złożony harmonogram płatności będzie wymagał korekty,

³¹Dotyczy Projektu realizowanego w ramach partnerstwa

Beneficjent jest zobowiązany do jej dokonania w terminie wskazanym przez Instytucję Pośredniczącą. Aktualizacja harmonogramu płatności nie wymaga zawarcia aneksu do Umowy. Instytucja Pośrednicząca akceptuje lub odrzuca zmianę harmonogramu płatności w SL2014, z zastrzeżeniem § 9 ust. 2 Umowy.

4. Transze dofinansowania są przekazywane na następujący wyodrębniony dla Projektu rachunek płatniczy Beneficjenta nr³².
5. Beneficjent przekazuje odpowiednią część dofinansowania na pokrycie wydatków Partnerów, zgodnie z umową o partnerstwie³³.
6. Odsetki bankowe od przekazanych Beneficjentowi transz dofinansowania podlegają zwrotowi, o ile przepisy odrębne nie stanowią inaczej w terminie i na rachunek płatniczy wskazany przez Instytucję Pośredniczącą z końcem roku budżetowego oraz w terminie 30 dni od zakończenia realizacji Projektu.
7. Zaliczki pochodzące z dotacji celowej niewydatkowane w ramach Projektu, podlegają zwrotowi na rachunek wskazany przez Instytucję Pośredniczącą, nie później niż do dnia złożenia wniosku o płatność końcową.
8. Dokonywanie wypłat gotówkowych z konta, o którym mowa w ust. 4 jest dopuszczalne wyłącznie w sytuacji braku możliwości zapłaty w formie przelewu.

§ 8. Zaliczka

1. Strony ustalają następujące warunki przekazania transzy dofinansowania, z zastrzeżeniem ust. 2-4:
 - 1) pierwsza transza dofinansowania jest przekazywana w wysokości określonej w harmonogramie płatności, o którym mowa w § 7 ust. 2 Umowy, na podstawie zatwierdzonego pierwszego wniosku o płatność, pod warunkiem wniesienia prawidłowo ustanowionego zabezpieczenia, o którym mowa w § 13³⁴ Umowy;
 - 2) kolejne transze dofinansowania (n+1) są przekazywane po zatwierdzeniu wniosku o płatność, złożonego zgodnie z zatwierdzonym harmonogramem płatności, o którym mowa w § 7 ust. 2 Umowy i zgodnie z uzasadnionym zapotrzebowaniem, z zastrzeżeniem § 9 ust. 7 Umowy.
2. Transze dofinansowania są przekazywane:
 - 1) w zakresie środków, o których mowa w § 2 ust. 3 pkt 1 Umowy w terminie płatności, o którym mowa w § 2 pkt 5 rozporządzenia Ministra Finansów z dnia 21 grudnia 2012 r. w sprawie płatności w ramach programów finansowanych z udziałem środków europejskich oraz przekazywania informacji dotyczących tych płatności (Dz. U. z 2018 r. poz. 1011 z późn. zm.), przy czym Instytucja Pośrednicząca zobowiązuje się do przekazania BGK zlecenia płatności niezwłocznie po zatwierdzeniu wniosku o płatność rozliczającego ostatnią transzę dofinansowania;
 - 2) w zakresie środków, o których mowa w § 2 ust. 3 pkt 2 Umowy, w terminie płatności, o którym mowa w pkt 1.
3. W przypadku niemożliwości dokonania wypłaty transzy dofinansowania spowodowanej okresowym brakiem środków, o których mowa w § 2 ust. 3 Umowy, Beneficjent ma prawo renegotjować harmonogram realizacji Projektu i harmonogram płatności, o których mowa odpowiednio w § 4 ust. 1 pkt 2 i § 7 ust. 2 Umowy.
4. W przypadku braku wystarczających środków na rachunku płatniczym Instytucji Pośredniczącej (dotyczy współfinansowania z budżetu państwa), z którego dokonywana jest płatność, dofinansowanie zostanie wypłacone Beneficjentowi niezwłocznie po wpływie w niezbędnej wysokości środków dotacji celowej na rachunek płatniczy Instytucji Pośredniczącej. Jednocześnie Instytucja Pośrednicząca nie odpowiada za brak płynności finansowej na rachunku bankowym BGK, z którego dokonywana jest wypłata środków z Funduszu.

³² Należy podać nazwę właściciela rachunku, nazwę i adres banku oraz numer rachunku płatniczego.

³³ Dotyczy Projektu realizowanego w ramach partnerstwa

³⁴ Nie dotyczy Beneficjenta będącego jednostką sektora finansów publicznych albo fundacją, której jedynym fundatorem jest Skarb Państwa, a także BGK.

5. Z zachowaniem zasad wskazanych w § 10 ust.10-11 Umowy, Instytucja Pośrednicząca może zawiesić wypłatę transzy dofinansowania, w przypadku gdy:
 - 1) zachodzi uzasadnione podejrzenie, że w związku z realizacją Projektu doszło do powstania poważnych nieprawidłowości, w szczególności oszustwa;
 - 2) Beneficjent utrudnia przeprowadzenie czynności kontrolnych;
 - 3) postęp rzeczowy Projektu odbiega od harmonogramu realizacji Projektu określonego we wniosku o dofinansowanie w stopniu zagrażającym osiągnięciu wskaźników, o których mowa w § 6 ust. 5 Umowy;
 - 4) Beneficjent dysponuje środkami niezbędnymi do realizacji Projektu w kolejnym okresie rozliczeniowym;
 - 5) Beneficjent nie rozliczy kwoty ryczałtowej zgodnie z § 9 ust. 9 Umowy.

Instytucja Pośrednicząca informuje Beneficjenta o zawieszeniu wypłaty transzy dofinansowania o jego przyczynach.

§ 8a. Refundacja

1. Instytucja Pośrednicząca może przekazać Beneficjentowi część dofinansowania w formie refundacji.
2. Warunkiem przekazania transzy w formie refundacji jest zatwierdzenie wniosku o płatność, w którym Beneficjent rozlicza wydatki w wysokości wyższej niż łączna wartość udzielonych zaliczek. Kwota refundacji powinna odpowiadać wysokości środków własnych zaangażowanych przez Beneficjenta w ramach wydatków kwalifikowalnych.

§ 9. Wnioski o płatność

1. Beneficjent składa wniosek o płatność, w ramach którego:
 - 1) wnioskuje o przekazanie dofinansowania w formie zaliczki,
 - 2) rozlicza kwoty ryczałtowe, o których mowa w § 6 ust. 1 Umowy,
 - 3) przekazuje informację o postępie realizacji Projektu – oraz dokumenty niezbędne do rozliczenia Projektu określone w Umowie za pośrednictwem SL2014.
2. W przypadku, gdy z powodów technicznych nie jest możliwe złożenie za pośrednictwem SL2014 dokumentów, o których mowa w ust. 1, Beneficjent, za zgodą Instytucji Pośredniczącej, składa je w inny sposób wskazany przez tę instytucję.
3. Beneficjent składa pierwszy wniosek o płatność, będący podstawą wypłaty pierwszej transzy dofinansowania, niezwłocznie po podpisaniu Umowy, pod warunkiem nadania przez Instytucję Pośredniczącą uprawnień, o których mowa w § 14 ust. 3 Umowy.
4. Beneficjent składa drugi i kolejne wnioski o płatność za okresy rozliczeniowe, zgodnie z harmonogramem płatności, o którym mowa w § 7 ust. 2 Umowy, w terminie do 10 dni roboczych od zakończenia okresu rozliczeniowego, a wniosek o płatność końcową w terminie do 30 dni kalendarzowych od dnia zakończenia okresu realizacji Projektu.
5. Beneficjent zobowiązuje się do składania wniosku o płatność nie rzadziej niż raz na kwartał (okres rozliczeniowy może zawierać niepełne miesiące), z zastrzeżeniem, że datą graniczną ostatniego okresu rozliczeniowego w danym roku kalendarzowym jest 31 grudnia (nie dotyczy wniosku o płatność końcową). Jednocześnie Instytucja Pośrednicząca w uzasadnionych przypadkach dopuszcza ujęcie okresu rozliczeniowego za okres dłuższy niż 3 miesiące. Okresy za jakie składane są poszczególne wnioski o płatność nie mogą się pokrywać.
6. Beneficjent zobowiązuje się do przedkładania wraz z wnioskiem o płatność:
 - 1) przedkładania wraz z wnioskiem o płatność informacji o wszystkich uczestnikach Projektu, zgodnie z zakresem określonym w załączniku nr 5 do Umowy i na warunkach określonych w podrozdziale 3.4 Wytocznych w zakresie monitorowania;

- 2) wykazywania i opisanie w części wniosku o płatność dotyczącej postępu rzeczowego z realizacji Projektu, które z działań zaplanowanych we wniosku o dofinansowanie zostały zrealizowane oraz w jaki sposób ich realizacja wpłynęła na sytuację osób z niepełnosprawnościami, zgodnie ze wskazówkami zawartymi w aktualnej wersji „Podręcznika Beneficjenta IP WUP”, o którym mowa w § 14 ust. 1 Umowy.
7. Beneficjent oświadcza w drugim i kolejnych wnioskach o płatność o kwocie poniesionych w ramach Projektu wydatków bezpośrednich i pośrednich w związku z realizacją kwot ryczałtowych oraz informuje o przebiegu postępu rzeczowego Projektu.
8. Beneficjent zobowiązuje się do składania na wezwanie Instytucji Pośredniczącej wskazanych przez nią dokumentów potwierdzających wykonanie wskaźników.
9. Beneficjent zobowiązuje się rozliczyć daną kwotę ryczałtową, o której mowa w § 6 ust. 1 Umowy, nie później niż we wniosku o płatność składanym za okres, w którym zadanie objęte kwotą ryczałtową zostało zrealizowane zgodnie z § 6 ust. 5 Umowy oraz harmonogramem płatności.
10. W przypadku niespełnienia warunku, o którym mowa w ust. 8, od środków przeznaczonych na kwotę ryczałtową przekazanych w ramach dofinansowania nalicza się odsetki jak dla zaległości podatkowych, liczone od dnia przekazania środków do dnia złożenia wniosku o płatność zgodnie z art. 189 ust. 3 ustawy o finansach publicznych.
11. Beneficjent jest zobowiązany do wykazania i opisanie w części wniosku o płatność dotyczącej postępu rzeczowego z realizacji Projektu, które z „działań równościowych” zaplanowanych we wniosku o dofinansowanie zostały zrealizowane oraz w jaki sposób realizacja Projektu wpłynęła na sytuację osób z niepełnosprawnościami, a także do wskazania (o ile będą występować) problemów lub trudności w realizacji zasady równości szans kobiet i mężczyzn w Projekcie.

§ 10. Rozliczenie płatności

1. Instytucja Pośrednicząca weryfikuje pierwszą wersję wniosku o płatność w terminie 20 dni roboczych od dnia jej otrzymania, a kolejne wersje w terminie do 15 dni roboczych od dnia ich otrzymania. Do ww. terminów nie wlicza się czasu oczekiwania przez Instytucję Pośredniczącą na dokumenty i informacje, o których mowa odpowiednio w ust. 5 i § 9 ust. 6 i 7 Umowy.
2. Z zachowaniem zasad wskazanych w ust. 8-9, w przypadku gdy:
 - 1) w ramach Projektu jest przeprowadzana kontrola na miejscu³⁵ i został złożony wniosek o płatność końcową;
 - 2) w związku z weryfikacją wniosku o płatność Instytucja Pośrednicząca zleci kontrolę doraźną na miejscu; bieg terminów weryfikacji, o których mowa w ust. 1, w stosunku do ww. wniosków o płatność, ulega zawieszeniu do dnia przekazania przez Beneficjenta do Instytucji Pośredniczącej informacji o wykonaniu lub zaniechaniu wykonania zaleceń pokontrolnych, chyba że wyniki kontroli nie wskazują na wystąpienie wydatków niekwalifikowalnych w Projekcie lub nie mają wpływu na rozliczenie końcowe Projektu;
 - 3) Beneficjent złoży kolejny wniosek o płatność, przed zatwierdzeniem poprzedniego wniosku o płatność przez Instytucję Pośredniczącą, weryfikacja kolejnego wniosku o płatność rozpoczyna się w dniu następnym po zatwierdzeniu poprzedniego wniosku o płatność.
3. Kwalifikowalność wydatków jest weryfikowana, w szczególności w trakcie kontroli w miejscu realizacji Projektu lub w siedzibie Beneficjenta, zgodnie z rozdziałem 6.6 i 8.5 Wytycznych w zakresie kwalifikowalności wydatków.
4. W przypadku stwierdzenia błędów formalnych, merytorycznych lub rachunkowych w złożonym wniosku o płatność, Instytucja Pośrednicząca wzywa Beneficjenta do poprawienia lub uzupełnienia wniosku bądź do złożenia dodatkowych wyjaśnień w wyznaczonym terminie, nie krótszym niż 5 dni roboczych. Instytucja Pośrednicząca może w szczególności wezwać Beneficjenta do złożenia kopii poświadczonych za zgodność z

³⁵Przez kontrolę rozumie się również audyty upoważnionych organów audytowych.

oryginałem dokumentów dotyczących Projektu. Powyższe nie wyklucza uzupełnienia lub poprawienia wniosku o płatność przez Instytucję Pośredniczącą.

5. Instytucja Pośrednicząca, po pozytywnym zweryfikowaniu wniosku o płatność, przekazuje Beneficjentowi w terminie, o którym mowa w ust. 1, informację o wyniku weryfikacji wniosku o płatność, przy czym informacja ta powinna zawierać:
 - 1) kwotę wydatków, które zostały uznane za niekwalifikowalne wraz z uzasadnieniem;
 - 2) zatwierdzoną kwotę rozliczenia kwoty dofinansowania oraz wkładu własnego³⁶ wynikającą z pomniejszenia kwoty wydatków rozliczanych we wniosku o płatność o wydatki niekwalifikowalne, o których mowa w pkt 1, oraz o dochody, o których mowa w § 11 Umowy.
6. Beneficjent ma prawo wnieść w terminie 14 dni kalendarzowych od dnia otrzymania informacji, o której mowa w ust. 5 pkt 1, zastrzeżenia do ustaleń Instytucji Pośredniczącej w zakresie wydatków niekwalifikowalnych. Zapisy art. 25 ust. 2-12 ustawy wdrożeniowej stosuje się wówczas odpowiednio. W przypadku, gdy Instytucja Pośrednicząca nie uzna zasadności ww. zastrzeżeń i Beneficjent nie zastosuje się do zaleceń Instytucji Pośredniczącej dotyczących sposobu skorygowania wydatków niekwalifikowalnych w ramach dofinansowania udzielonego w formie zaliczki, ma zastosowanie § 12 Umowy, przy czym ze względu na stwierdzenie nieprawidłowości przed zatwierdzeniem wniosku o płatność, wezwanie do zwrotu w trybie art. 207 ustawy o finansach publicznych nie jest równoznaczne z nałożeniem korekty finansowej.
7. Beneficjent jest zobowiązany do rozliczenia całości otrzymanego dofinansowania we wniosku o płatność końcową. W przypadku, gdy z rozliczenia wynika, że dofinansowanie nie zostało w całości rozliczone przez Beneficjenta w ramach kwot ryczałtowych, o których mowa w § 6 Umowy, Beneficjent zwraca tę część dofinansowania, która dotyczy nierozliczonych kwot ryczałtowych, w terminie 30 dni kalendarzowych od dnia zakończenia okresu realizacji Projektu. W przypadku niedokonania ww. zwrotu, stosuje się § 12 Umowy.
8. Na podstawie weryfikacji wniosku, o której mowa w ust. 5, dofinansowanie jest przekazywane na wskazany przez Beneficjenta rachunek płatniczy w terminie nie dłuższym niż 90 dni, licząc od dnia złożenia wniosku o płatność, z zastrzeżeniem ust. 2 i 9. Warunkiem przekazania dofinansowania jest dostępność środków, o której mowa w art. 132 ust. 1 rozporządzenia ogólnego.
9. Bieg terminu płatności, o którym mowa w ust. 8, może zostać przerwany przez Instytucję Pośredniczącą w jednym z poniższych, należycie uzasadnionych przypadków:
 - 1) kwota ujęta we wniosku o płatność jest nienależna lub odpowiednie dokumenty potwierdzające, w tym dokumenty niezbędne do kontroli zarządczej na mocy art. 125 ust. 4 lit. a) akapit pierwszy rozporządzenia ogólnego, nie zostały przedłożone;
 - 2) wszczęto dochodzenie w związku z ewentualnymi nieprawidłowościami mającymi wpływ na dane wydatki.Beneficjent jest informowany na piśmie o wstrzymaniu biegu terminu i o jego przyczynach.
10. Warunkiem zatwierdzenia wniosku o płatność jest poprawność danych wykazanych w SL2014 w zakresie informacji o uczestnikach Projektu³⁷, o której mowa w § 9 ust. 6pkt 1) Umowy, a także ich zgodność z danymi ujętymi we wniosku o płatność.
11. Warunkiem zatwierdzenia wniosku o płatność końcową i rozliczenia Projektu jest przekazanie przez Beneficjenta w terminie, o którym mowa w § 4 ust. 1 pkt 9 Umowy, ostatecznych danych na temat realizacji wskaźnika(nazwa wskaźnika) oraz (o ile dotyczy) stopnia spełnienia kryterium efektywności zatrudnieniowej i/ lub zawodowej³⁸.
12. Na etapie rozliczenia wniosku o płatność końcową, kwalifikowalność wydatków w Projekcie oceniana jest w odniesieniu do stopnia osiągnięcia założeń merytorycznych określonych we wniosku o dofinansowanie i mierzonych poprzez wskaźniki produktu i rezultatu bezpośredniego, co jest określane jako „reguła

³⁶ Dotyczy Beneficjenta zobowiązanego do wniesienia wkładu własnego.

³⁷Dotyczy wniosku o płatność, w którym zostaną wykazane wydatki związane z uczestnikami Projektu.

³⁸ Dotyczy Projektu zatwierdzonego do realizacji w ramach konkursu, w którym zostały wprowadzone kryteria wyboru projektów, dotyczące efektywności zatrudnieniowej i/ lub zawodowej. Usunąć, jeżeli nie dotyczy.

proporcjonalności”, z zastrzeżeniem ust. 14. Zgodnie z regułą proporcjonalności, weryfikowaną według stanu na zakończenie realizacji Projektu, w przypadku nieosiągnięcia założeń merytorycznych Projektu, Instytucja Pośrednicząca może uznać za niekwalifikowalne wszystkie wydatki lub odpowiednią część wydatków dotychczas rozliczonych w ramach Projektu. Wysokość wydatków niekwalifikowalnych uzależniona jest od stopnia nieosiągnięcia założeń merytorycznych Projektu. Wydatki niekwalifikowalne z tytułu reguły proporcjonalności obejmują wydatki związane z zadaniem merytorycznym (zadaniami merytorycznymi), którego/-ych założenia nie zostały osiągnięte oraz proporcjonalnie koszty pośrednie.

13. Za prawidłowo zrealizowaną część Projektu należy uznać część Projektu rozliczoną zgodnie z regułą proporcjonalności, o której mowa w ust. 12, pod warunkiem, że Beneficjent osiągnie co najmniej 30% założonych we wniosku o dofinansowanie wartości docelowych wskaźników rezultatu i produktu, odnoszących się do zadań przedstawionych przez Beneficjenta jako wykonane i do rozliczenia. W przeciwnym przypadku Beneficjent może zostać zobowiązany do zwrotu całości otrzymanego dofinansowania dotyczącego realizacji założeń merytorycznych, w ramach, których nie został osiągnięty minimalny limit procentowy wartości docelowych wskaźników produktu i rezultatu. Zwrot dofinansowania jest dokonywany wraz z odsetkami w wysokości określonej jak dla zaległości podatkowych, liczonymi od dnia przekazania środków dofinansowania na rachunek płatniczy wskazany przez Beneficjenta.
14. Instytucja Pośrednicząca nie stosuje reguły proporcjonalności w odniesieniu do wskaźników, o których § 6 ust. 5 Umowy i może:
 - 1) odstąpić od rozliczenia Projektu zgodnie z regułą proporcjonalności w przypadku wystąpienia siły wyższej;
 - 2) obniżyć wysokość albo odstąpić od żądania zwrotu wydatków niekwalifikowanych z tytułu reguły proporcjonalności, jeśli Beneficjent o to wnioskuje i należycie uzasadni przyczyny nieosiągnięcia założeń, w szczególności wykaże swoje starania zmierzające do osiągnięcia założeń Projektu.

§ 11. Dochód

1. Beneficjent ma obowiązek ujawniania wszelkiego dochodu, w rozumieniu art. 65 ust. 8 rozporządzenia ogólnego i Wytycznych w zakresie kwalifikowalności wydatków oraz Wytycznych w zakresie zagadnień związanych z przygotowaniem projektów inwestycyjnych, w tym projektów generujących dochód i projektów hybrydowych na lata 2014-2020, obowiązujących od 18 stycznia 2019r., który powstaje w związku z realizacją Projektu.
2. Dochody wygenerowane podczas realizacji Projektu, które nie zostały wzięte pod uwagę w czasie jego zatwierdzenia, Beneficjent jest zobowiązany wykazać nie później niż w momencie złożenia wniosku o płatność końcową. Dochody te pomniejszają wydatki kwalifikowalne projektu, z zastrzeżeniem ust. 3.
3. W przypadku, gdy nie wszystkie koszty w ramach Projektu są kwalifikowalne, dochód zostaje przyporządkowany proporcjonalnie (z wyłączeniem sytuacji, gdy możliwe jest bezpośrednie przyporządkowanie) do kwalifikowalnych i niekwalifikowalnych wydatków Projektu.
4. Za dochód nie uznaje się zatrzymanego wadium wpłaconego przez podmiot ubiegający się o realizację zamówienia, kar umownych (w tym kar za odstąpienie od umowy i kar za opóźnienie), zatrzymanych kaucji zwrotnych rozumianych jako sumy pieniężne złożone jako gwarancja dotrzymania zobowiązania, premii za otwarcie rachunku płatniczego, gwarancji bankowych oraz ulg z tytułu terminowego odprowadzania składek do Zakładu Ubezpieczeń Społecznych lub Urzędu Skarbowego. Płatności otrzymane przez Beneficjenta w powyższych przypadkach nie pomniejszają wydatków kwalifikowalnych w ramach Projektu.

§ 12. Nieprawidłowości i zwrot środków

1. Jeżeli na podstawie wniosków o płatność lub czynności kontrolnych przeprowadzonych przez uprawnione organy zostanie stwierdzone, że Beneficjent:
 - 1) wykorzystał dofinansowanie niezgodnie z przeznaczeniem,

- 2) wykorzystał dofinansowanie z naruszeniem procedur, o których mowa w art. 184 ustawy o finansach publicznych,
 - 3) pobrał całość lub część dofinansowania nienależnie lub w nadmiernej wysokości, Beneficjent zobowiązuje się do zwrotu tych środków wraz z odsetkami, w terminie i na rachunek płatniczy wskazany przez Instytucję Pośredniczącą.
2. W sytuacji, o której mowa w ust. 1, Instytucja Pośrednicząca wzywa Beneficjenta do zwrotu lub wyrażenia zgody na pomniejszenie o odpowiednią kwotę kolejnej płatności, w terminie 14 dni od dnia doręczenia wezwania.
 3. W przypadku bezskutecznego upływu terminu, o którym mowa w ust. 2, Instytucja Pośrednicząca wydaje decyzję, o której mowa w art. 207 ust. 9 ustawy o finansach publicznych. W decyzji określana jest kwota przypadająca do zwrotu i termin, od którego naliczane są odsetki oraz sposób zwrotu środków. Decyzji nie wydaje się, jeżeli Beneficjent zwróci środki przed jej wydaniem.
 4. Zgodnie z art. 207 ust. 12a ustawy o finansach publicznych od decyzji, o której mowa w ust. 3, Beneficjentowi przysługuje odwołanie do Instytucji Zarządzającej RPO WK-P.
 5. Odsetki, w wysokości jak dla zaległości podatkowych, od środków dofinansowania, o których mowa w ust. 1 są naliczane od dnia przekazania środków dofinansowania na rachunek płatniczy wskazany przez Beneficjenta, do dnia zwrotu środków lub do dnia wpływu do Instytucji Pośredniczącej pisemnej zgody Beneficjenta na pomniejszenie kolejnej płatności, o której mowa w ust. 2, jeżeli taka zgoda została wyrażona.
 6. W przypadku, gdy kwota do odzyskania jest wyższa niż kwota pozostająca do przekazania w ramach kolejnych transz dofinansowania lub nie jest możliwe pomniejszenie kolejnej płatności, a Beneficjent nie zwrócił środków w terminie 14 dni od dnia doręczenia ostatecznej decyzji, o której mowa w ust. 3, Instytucja Pośrednicząca podejmuje czynności zmierzające do odzyskania należnych środków z wykorzystaniem dostępnych środków prawnych oraz na zasadach określonych w przepisach o postępowaniu egzekucyjnym w administracji. Koszty czynności zmierzających do odzyskania środków, o których mowa w ust. 1, obciążają w całości Beneficjenta.
 7. Beneficjent zwraca na rachunek płatniczy wskazany przez Instytucję Pośredniczącą, kwoty korekt finansowych wydatków kwalifikowalnych oraz inne kwoty zgodnie z § 16 ust. 7 oraz § 24 ust. 7 Umowy.
 8. W przypadku, o którym mowa w art. 207 ust. 4 ustawy o finansach publicznych, Beneficjent zostaje wykluczony z możliwości otrzymania środków przeznaczonych na realizację programów finansowanych z udziałem środków europejskich na zasadach wskazanych w art. 207 ust. 5 – 7 ww. ustawy. Wykluczenie skutkuje wpisem do rejestru podmiotów wykluczonych prowadzonym przez Ministra Finansów na podstawie art. 210 ustawy o finansach publicznych.
 9. W przypadku stwierdzenia nieprawidłowości w Projekcie, wartość wydatków kwalifikowalnych Projektu, o której mowa w § 2 ust. 3 Umowy, może zostać pomniejszona przez Instytucję Pośredniczącą o kwotę nieprawidłowości na zasadach wskazanych w Wytycznych w zakresie sposobu korygowania i odzyskiwania nieprawidłowych wydatków oraz raportowania nieprawidłowości w ramach programów operacyjnych polityki spójności na lata 2014-2020 obowiązujących od 19 grudnia 2018 roku. Zmiany, o których mowa powyżej, nie wymagają zawarcia aneksu do Umowy.

§ 13. Zabezpieczenie prawidłowej realizacji Umowy³⁹

1. Beneficjent wnosi do Instytucji Pośredniczącej poprawnie ustanowione zabezpieczenie prawidłowej realizacji Umowy nie później niż w terminie 15 dni roboczych⁴⁰ od dnia zawarcia Umowy.

³⁹Nie dotyczy Beneficjenta będącego jednostką sektora finansów publicznych albo fundacją, której jedynym fundatorem jest Skarb Państwa, a także BGK.

⁴⁰Termin może ulec wydłużeniu w szczególnie uzasadnionych przypadkach (np. wystąpienie siły wyższej).

2. Beneficjent, w przypadku przekazania dofinansowania w formie zaliczki, gdy wartość dofinansowania w formie zaliczki nie przekracza 10 000 000 zł⁴¹ lub gdy Beneficjent jest podmiotem świadczącym usługi publiczne lub usługi w ogólnym interesie gospodarczym, o którym mowa w art. 93 i art. 106 ust. 2 Traktatu o funkcjonowaniu Unii Europejskiej (Dz. Urz. UE C 326 z dnia 26 października 2012 r., s. 47 wersja skonsolidowana) lub jest instytutem badawczym w rozumieniu ustawy z dnia 30 kwietnia 2010 r. o instytutach badawczych (Dz. U. z 2020 r. poz. 1383), składa zabezpieczenie w formie weksla in blanco wraz z deklaracją wekslową, na kwotę nie mniejszą niż wysokość łącznej kwoty dofinansowania, o której mowa w § 2 ust. 3 Umowy, z zastrzeżeniem § 5 ust. 4 i 5 rozporządzenia w sprawie zaliczek.
3. W przypadku przekazania dofinansowania w formie zaliczki, gdy wartość dofinansowania w formie zaliczki przekracza 10 000 000 zł⁴², Beneficjent składa zabezpieczenie w wysokości co najmniej równoważności najwyższej transzy zaliczki wynikającej z Umowy w jednej albo kilku z form wskazanych w § 5 ust. 3 rozporządzenia w sprawie zaliczek.
4. Na pisemny wniosek Beneficjenta otrzymującego dofinansowanie w formie i wysokości, o której mowa w ust. 2, zabezpieczenie może być ustanowione w formie określonej w ust. 3, z zastrzeżeniem § 5 ust. 4 i 6 rozporządzenia w sprawie zaliczek.
5. W przypadku wszczęcia postępowania administracyjnego w celu wydania decyzji o zwrocie środków na podstawie przepisów o finansach publicznych lub postępowania sędowo-administracyjnego w wyniku zaskarżenia takiej decyzji, lub w przypadku prowadzenia egzekucji administracyjnej, zwrot dokumentu stanowiącego zabezpieczenie może nastąpić po zakończeniu postępowania i jeśli takie było jego ustalenie, odzyskaniu środków wraz z odsetkami.
6. W przypadku, gdy wniosek o dofinansowanie przewiduje trwałość Projektu lub rezultatów Projektu, zwrot dokumentu stanowiącego zabezpieczenie następuje po upływie okresu trwałości.
7. W przypadku prawidłowego wypełnienia przez Beneficjenta wszelkich zobowiązań określonych w Umowie, Instytucja Pośrednicząca zwróci Beneficjentowi zabezpieczenie, po upływie okresu, o którym mowa w ust. 6 lub po końcowym rozliczeniu Projektu. Instytucja Pośrednicząca poinformuje Beneficjenta o możliwości odbioru zabezpieczenia lub zniszczy je komisyjnie w przypadku braku odbioru w wyznaczonym terminie.

§ 14.SL2014

1. Beneficjent zobowiązuje się do wykorzystywania SL2014 w procesie rozliczania Projektu oraz komunikowania się z Instytucją Pośredniczącą, zgodnie z aktualną wersją „Podręcznika Beneficjenta IP WUP” zamieszczoną na stronie internetowej Programu i stronie internetowej Instytucji Pośredniczącej. Wykorzystanie SL2014 obejmuje co najmniej przesyłanie:
 - 1) wniosków o płatność;
 - 2) dokumentów potwierdzających wykonanie kwot ryczałtowych i/ lub stawek jednostkowych⁴³ odnoszących się do wniosku o płatność, o których mowa w § 6 ust. 4 i/lub § 6a ust. 5⁴⁴ Umowy;
 - 3) danych uczestników Projektu;
 - 4) harmonogramu płatności;
 - 5) innych dokumentów związanych z realizacją Projektu, w tym niezbędnych do przeprowadzenia kontroli Projektu.

Przekazanie dokumentów, o których mowa w pkt 2, 3 i 5, drogą elektroniczną nie zdejmuje z Beneficjenta i Partnerów⁴⁵ obowiązku przechowywania oryginałów dokumentów i ich udostępniania podczas kontroli na miejscu.

⁴¹ Zgodnie z rozporządzeniem w sprawie zaliczek.

⁴² Zgodnie z rozporządzeniem w sprawie zaliczek.

⁴³ Usunąć, jeżeli nie dotyczy.

⁴⁴ Usunąć, jeżeli nie dotyczy.

⁴⁵ Dotyczy Projektu realizowanego w ramach partnerstwa.

2. Beneficjent i Instytucja Pośrednicząca uznają za prawnie wiążące przyjęte w Umowie rozwiązania stosowane w zakresie komunikacji i wymiany danych w SL2014, bez możliwości kwestionowania skutków ich stosowania.
3. Beneficjent zobowiązuje się do wyznaczenia osób uprawnionych do wykonywania w jego imieniu czynności związanych z realizacją Projektu oraz ich zgłoszenia do Instytucji Pośredniczącej w celu umożliwienia im korzystania z SL2014. Zgłoszenie ww. osób, zmiana ich uprawnień lub wycofanie dostępu jest dokonywane na podstawie wniosku o nadanie/zmianę/wycofanie dostępu dla osoby uprawnionej, określonego w załączniku nr 9 do Umowy oraz procedury określonej w załączniku nr 4 Wytycznych w zakresie gromadzenia i przekazywania danych w postaci elektronicznej na lata 2014-2020, obowiązujących od 19 grudnia 2017 roku. Zmiana ww. załącznika nie wymaga zawarcia aneksu do Umowy. Wszelkie działania w SL2014 osób uprawnionych są traktowane w sensie prawnym jako działanie Beneficjenta, dlatego też zobowiązuje się on do zapewnienia, że wprowadzane do SL2014 dane są zgodne z prawdą, prawidłowo zaklasyfikowane, aktualne i kompletne.
4. Beneficjent zapewnia, że osoby, o których mowa w ust. 3, wykorzystują profil zaufany ePUAP lub bezpieczny podpis elektroniczny weryfikowany za pomocą ważnego kwalifikowanego certyfikatu w ramach uwierzytelniania czynności dokonywanych w SL2014⁴⁶.
5. W przypadku, gdy z powodów technicznych wykorzystanie profilu zaufanego ePUAP nie jest możliwe, uwierzytelnianie następuje przez wykorzystanie loginu i hasła wygenerowanego przez SL2014, gdzie jako login stosuje się PESEL danej osoby uprawnionej⁴⁷/adres e-mail⁴⁸.
6. Beneficjent zapewnia, że wszystkie osoby, o których mowa w ust. 3, przestrzegają Regulaminu bezpieczeństwa informacji przetwarzanych w SL2014⁴⁹, oraz „Podręcznika Beneficjenta IP WUP”, udostępnionych na stronie internetowej Programu oraz stronie internetowej Instytucji Pośredniczącej.
7. Beneficjent zobowiązuje się do każdorazowego, niezwłocznego informowania Instytucji Pośredniczącej nieautoryzowanym dostępem do danych Beneficjenta w SL2014 oraz o nieścisłościach lub błędnych danych dotyczących Projektu, wprowadzonych do SL2014 przez Instytucję Pośredniczącą.
8. W przypadku niedostępności SL2014 Beneficjent zgłasza Instytucji Pośredniczącej zaistniały problem na adres e-mail ami.rpkp@wup.torun.pl. W przypadku potwierdzenia awarii SL2014 przez pracownika Instytucji Pośredniczącej proces rozliczania Projektu oraz komunikowania z Instytucją Pośredniczącą odbywa się drogą pisemną. Wszelka korespondencja papierowa, aby została uznana za wiążącą, musi zostać podpisana przez osoby uprawnione do składania oświadczeń woli w imieniu Beneficjenta. O usunięciu awarii SL2014 Instytucja Pośrednicząca informuje Beneficjenta na adres e-mail wskazany we wniosku o dofinansowanie, Beneficjent zaś zobowiązuje się uzupełnić dane w SL2014 w zakresie dokumentów przekazanych drogą pisemną w terminie 5 dni roboczych od otrzymania tej informacji⁵⁰.
9. Nie mogą być przedmiotem komunikacji wyłącznie przy wykorzystaniu SL2014:
 - 1) zmiany treści Umowy, które wymagają zawarcia aneksu do Umowy;
 - 2) kontrole na miejscu przeprowadzane w ramach Projektu;
 - 3) dochodzenie zwrotu środków od Beneficjenta, o którym mowa w § 12 Umowy, w tym prowadzenie postępowania administracyjnego w celu wydania decyzji o zwrocie środków;
 - 4) wniesienie zabezpieczenia, o którym mowa w § 13 Umowy.

⁴⁶ Dotyczy Beneficjenta zarejestrowanego na terytorium Rzeczypospolitej Polskiej.

⁴⁷ Dotyczy Beneficjenta mającego siedzibę na terytorium Rzeczypospolitej Polskiej.

⁴⁸ Dotyczy Beneficjenta mającego siedzibę poza terytorium Rzeczypospolitej Polskiej.

⁴⁹ Osoba uprawniona zgodnie z ust. 3 jest zobowiązana do zapoznania się i zaakceptowania regulaminu, co potwierdza (przez złożenie oświadczenia na formularzu elektronicznym) podczas pierwszego logowania w SL2014.

⁵⁰ W zakresie nieuregulowanym ustępem stosuje się procedurę nr 4 określoną w załączniku nr 1 do Wytycznych w zakresie gromadzenia i przekazywania danych w postaci elektronicznej na lata 2014-2020, obowiązujących od 19 grudnia 2017 roku.

§ 15. Archiwizacja

1. Za dokumentację związaną z realizacją Projektu uznaje się wszelką dokumentację wytworzoną w związku z realizacją Projektu, w tym dokumentację potwierdzającą wykonanie zadań przypisanych do kwot ryczałtowych, o których mowa w § 6 Umowy.
2. Beneficjent zobowiązuje się do przechowywania dokumentacji związanej z realizacją Projektu przez okres dwóch lat od dnia 31 grudnia roku następującego po złożeniu do Komisji Europejskiej zestawienia wydatków, w którym ujęto ostateczne wydatki dotyczące zakończonego Projektu, z zastrzeżeniem ust. 4 – 5.
3. Instytucja Pośrednicząca informuje Beneficjenta o terminie rozpoczęcia okresu, o którym mowa w ust. 2.
4. Okres, o którym mowa w ust. 2, może zostać przerwany na podstawie przesłanek określonych w art. 140 ust. 1 rozporządzenia ogólnego lub w art. 23 ust. 3 ustawy wdrożeniowej, o czym Beneficjent jest informowany pisemnie przez Instytucję Pośredniczącą.
5. Ustęp 2 pozostaje bez uszczerbku dla zasad dotyczących trwałości Projektu, podatku, o którym mowa w ustawie o podatku od towarów i usług oraz pomocy publicznej. W przypadku Projektu objętego pomocą publiczną Beneficjent zobowiązuje się przechowywać dokumenty dotyczące tej pomocy przez 10 lat licząc od dnia podpisania Umowy.
6. Beneficjent zobowiązuje się do przechowywania dokumentów w formie oryginałów albo ich uwierzytelnionych odpisów lub na powszechnie uznanych nośnikach danych, w tym jako elektroniczne wersje dokumentów oryginalnych lub dokumenty istniejące wyłącznie w wersji elektronicznej.
7. W przypadku zlecenia wykonania usług/i merytorycznych/ej w ramach Projektu wykonawcy, Beneficjent zobowiązuje się do zastrzeżenia w umowie z wykonawcą prawa wglądu do dokumentów wykonawcy związanych z realizowanym Projektem, w tym dokumentów finansowych.
8. Beneficjent przechowuje dokumentację związaną z realizacją Projektu w sposób zapewniający dostępność, poufność i bezpieczeństwo oraz jest zobowiązany do poinformowania Instytucji Pośredniczącej o miejscu archiwizacji ww. dokumentacji, w terminie 5 dni roboczych od dnia podpisania Umowy, o ile dokumentacja jest przechowywana poza siedzibą Beneficjenta.
9. W przypadku zmiany miejsca archiwizacji dokumentów oraz w przypadku zawieszenia, zaprzestania lub likwidacji przez Beneficjenta działalności przed upływem terminu, o którym mowa w ust. 2 i 5, Beneficjent zobowiązuje się niezwłocznie, na piśmie poinformować Instytucję Pośredniczącą, w terminie 14 dni od zaistnienia zdarzenia, o nowym miejscu archiwizacji dokumentów związanych z realizowanym Projektem.

§ 16. Kontrola i audyt

1. Beneficjent zobowiązuje się poddać kontroli⁵¹przeprowadzanej przez Instytucję Pośredniczącą oraz inne podmioty uprawnione do jej przeprowadzenia.
2. Kontrole mogą być przeprowadzane w każdym czasie od dnia otrzymania przez Beneficjenta informacji o wyborze Projektu do dofinansowania, z wyjątkiem określonym w art. 22 ust. 3 i 4 ustawy wdrożeniowej, nie później niż do końca okresu określonego zgodnie z art. 140 ust. 1 rozporządzenia ogólnego, z zastrzeżeniem przepisów, które mogą przewidywać dłuższy termin przeprowadzania kontroli, dotyczących trwałości Projektu, pomocy publicznej oraz podatku od towarów i usług, o którym mowa w ustawie o podatku od towarów i usług.
3. Kontrola może zostać przeprowadzona zarówno w siedzibie Beneficjenta, jak i w miejscu realizacji Projektu, przy czym niektóre czynności kontrolne mogą być prowadzone w siedzibie podmiotu kontrolującego na podstawie danych i dokumentów zamieszczonych w SL2014 i innych dokumentów przekazywanych przez Beneficjenta, w okresie, o którym mowa w § 15 ust. 2 i 5 Umowy.
4. Beneficjent zapewnia podmiotom, o których mowa w ust. 1, prawo wglądu we wszystkie dokumenty związane bezpośrednio z realizacją Projektu, w szczególności dokumenty umożliwiające rozliczenie kwot ryczałtowych, w tym dokumenty elektroniczne oraz dostęp do pomieszczeń i terenu realizacji Projektu oraz

⁵¹Przez kontrolę rozumie się również audyty upoważnionych organów audytowych.

do wykorzystywanych, w związku z realizacją Projektu, systemów teleinformatycznych, oraz umożliwienie tworzenia ich uwierzytelnionych kopii i odpisów.

5. Beneficjent zobowiązuje się udostępnić podmiotom, o których mowa w ust.1, dokumenty niezwiązane bezpośrednio z realizacją Projektu, o ile jest to konieczne do stwierdzenia kwalifikowalności wydatków w ramach realizacji Projektu.
6. Beneficjent zobowiąże uczestników Projektu, na etapie ich rekrutacji do Projektu, do przekazania informacji dotyczących ich sytuacji po zakończeniu udziału w Projekcie (do 4 tygodni od zakończenia udziału) zgodnie z zakresem danych określonym w sekcji 3.3.4 Wytycznych w zakresie monitorowania (tzw. wspólne wskaźniki rezultatu bezpośredniego).
7. Ustalenia podmiotów, o których mowa w ust. 1, mogą prowadzić do nałożenia korekty wydatków kwalifikowalnych rozliczonych w ramach Projektu.
8. Beneficjent jest zobowiązany do informowania Instytucji Pośredniczącej o wynikach przeprowadzonych kontroli, w terminie 7 dni roboczych od ich otrzymania. Beneficjent jest również zobowiązany do informowania Instytucji Pośredniczącej o sporządzonych wyjaśnieniach oraz do przekazywania informacji na temat wykonania zaleceń pokontrolnych.

§ 17.Przekazywanie informacji

1. Beneficjent zobowiązuje się do przedstawiania na wezwanie Instytucji Pośredniczącej wszelkich informacji i wyjaśnień związanych z realizacją Projektu w terminie określonym w wezwaniu.
2. Postanowienia ust. 1 stosuje się w okresie obowiązywania Umowy, wskazanym w § 3 ust. 3 Umowy.
3. Beneficjent zobowiązuje się do przekazania, za pośrednictwem SL2014, Harmonogramu udzielania wsparcia w terminie do 10 dni poprzedzających dzień rozpoczęcia danej formy wsparcia. Harmonogram ten powinien zawierać co najmniej informację o rodzaju wsparcia oraz dokładną datę, godzinę i adres realizacji wsparcia. W przypadku zmiany ww. harmonogramu, Beneficjent zobowiązuje się do niezwłocznej aktualizacji harmonogramu za pośrednictwem SL2014. W przypadku niezastosowania się do ww. zobowiązania będzie miał zastosowanie § 5 ust. 2 Umowy.

§ 18.Ewaluacja

1. W trakcie realizacji Projektu oraz w okresie jego trwałości, Beneficjent zobowiązuje się do współpracy z podmiotami upoważnionymi przez Instytucję Pośredniczącą do przeprowadzenia ewaluacji Projektu.
2. Beneficjent zobowiązuje się w szczególności do udzielania każdorazowo na wniosek podmiotów wskazanych w ust. 1 wszelkich informacji i udostępniania dokumentów dotyczących Projektu we wskazanym przez nie zakresie i terminach oraz do udziału w wywiadach, ankietach oraz badaniach ewaluacyjnych przeprowadzanych innymi metodami.

§ 19.Zamówienia⁵²

Beneficjent zobowiązuje się do przygotowania i przeprowadzenia postępowania o udzielenie zamówienia w ramach Projektu w sposób zapewniający, w szczególności zachowanie uczciwej konkurencji i równe traktowanie wykonawców, zgodnie z przepisami prawa powszechnie obowiązującego w zakresie zamówień.

⁵²Zgodnie z podrozdziałem 6.5 pkt 6) lit. c) Wytycznych w zakresie kwalifikowalności wydatków, procedur określonych w sekcjach 6.5.1 i 6.5.2 ww. wytycznych nie stosuje się do wydatków rozliczanych metodami uproszczonymi, jednakże Beneficjent jest zobowiązany do stosowania ustawy Pzp jeżeli przepisy tej ustawy go dotyczą (w przypadku postępowania o udzielenie zamówienia wszczętego przed 01.01.2021 r., dotyczy także ustawy z dnia 29 stycznia 2004 r. Prawo zamówień publicznych (Dz. U. z 2019 r. poz. 1843 z późn. zm.)).

§ 20. Ochrona danych osobowych

1. Instytucja Pośrednicząca powierza Beneficjentowi przetwarzanie danych osobowych na warunkach i w celach opisanych w niniejszym paragrafie:
 - 1) w przypadku zbioru Centralny system teleinformatyczny wspierający realizację programów operacyjnych – w imieniu i na rzecz administratora - ministra właściwego ds. rozwoju regionalnego;
 - 2) w przypadku zbioru Regionalny Program Operacyjny Województwa Kujawsko-Pomorskiego na lata 2014-2020 – w imieniu i na rzecz administratora – Województwa Kujawsko-Pomorskiego – Urzędu Marszałkowskiego Województwa Kujawsko-Pomorskiego w Toruniu, reprezentowanego przez Marszałka Województwa Kujawsko-Pomorskiego.
2. Przetwarzanie danych osobowych jest dopuszczalne w zakresie wskazanym w załączniku nr 5 do Umowy:
 - 1) w odniesieniu do zbioru Regionalny Program Operacyjny Województwa Kujawsko-Pomorskiego na lata 2014 – 2020 na podstawie:
 - a) rozporządzenia ogólnego;
 - b) rozporządzenia EFS;
 - c) ustawy wdrożeniowej;
 - d) „Porozumienia nr RR-IV-O.041.39.2015 w sprawie powierzenia Instytucji Pośredniczącej przetwarzania danych osobowych w związku z realizacją Regionalnego Programu Operacyjnego Województwa Kujawsko-Pomorskiego na lata 2014-2020” z dnia 26 sierpnia 2015 r. (z późn. zm.);
 - 2) w odniesieniu do zbioru Centralny system teleinformatyczny wspierający realizację programów operacyjnych na podstawie:
 - a) rozporządzenia ogólnego;
 - b) rozporządzenia EFS;
 - c) ustawy wdrożeniowej;
 - d) rozporządzenia nr 1011/2014;
 - e) „Porozumienia nr RR-IV-O.041.39.2015 w sprawie powierzenia Instytucji Pośredniczącej przetwarzania danych osobowych w związku z realizacją Regionalnego Programu Operacyjnego Województwa Kujawsko-Pomorskiego na lata 2014-2020” z dnia 26 sierpnia 2015 r. (z późn. zm.), oraz spełnia warunki określone w art. 6 ust. 1 lit. c) i w art. 9 ust. 2 lit. g) RODO.
3. Powierzone dane osobowe mogą być przetwarzane przez Beneficjenta wyłącznie w celu realizacji Projektu, w szczególności potwierdzania kwalifikowalności wydatków, udzielania wsparcia uczestnikom Projektu, ewaluacji, monitoringu, kontroli, audytu, sprawozdawczości oraz działań informacyjno-promocyjnych w ramach Programu w zakresie określonym w załączniku nr 5 do Umowy. Beneficjent nie decyduje o celach i środkach przetwarzania powierzonych danych osobowych.
4. Przy przetwarzaniu danych osobowych Beneficjent zobowiązuje się do przestrzegania zasad wskazanych w niniejszym paragrafie, w RODO, w ustawie o ochronie danych osobowych oraz innych przepisach powszechnie obowiązującego prawa dotyczących ochrony danych osobowych i w Umowie, w tym w szczególności do:
 - 1) zastosowania odpowiednich środków technicznych i organizacyjnych zapewniających adekwatny stopień bezpieczeństwa, odpowiadający ryzyku związanemu z przetwarzaniem danych osobowych, o których mowa w art. 32 RODO;
 - 2) wdrożenia odpowiednich środków technicznych i organizacyjnych by przetwarzanie spełniało wymogi RODO i chroniło prawa osób, których dotyczą dane osobowe;
 - 3) dopuszczenia do przetwarzania danych osobowych wyłącznie osób upoważnionych przez Beneficjenta oraz przez podmioty, o których mowa w ust. 7, posiadających imienne upoważnienie do przetwarzania danych osobowych;
 - 4) prowadzenia ewidencji osób upoważnionych do przetwarzania danych osobowych w związku z wykonywaniem Umowy;
 - 5) prowadzenia rejestru podmiotów, o których mowa w ust. 7;

- 6) prowadzenia rejestru wszystkich kategorii czynności przetwarzania, o którym mowa w art. 30 ust. 2 RODO;
 - 7) udostępniania Instytucji Pośredniczącej dokumentów, o których mowa w pkt 4-6 na każde jej żądanie;
 - 8) wykonywania wobec osób, których dotyczą dane osobowe, obowiązków informacyjnych wynikających z art. 13-14 RODO;
 - 9) zapewnienia zachowania w tajemnicy przetwarzanych danych osobowych oraz informacji o stosowanych sposobach ich zabezpieczenia przez Beneficjenta i przez osoby oraz podmioty przez niego upoważnione, także po ustaniu stosunku prawnego łączącego osobę upoważnioną do przetwarzania danych osobowych z Beneficjentem;
 - 10) zapewnienia, aby dane były udostępniane wyłącznie podmiotom upoważnionym do żądania informacji na podstawie przepisów prawa;
 - 11) przetwarzania danych osobowych w SL2014, zapewniając środki techniczne i organizacyjne określone w Regulaminie bezpieczeństwa informacji przetwarzanych w SL2014, o którym mowa w § 14 ust. 6 Umowy.
5. Beneficjent ponosi odpowiedzialność tak wobec osób trzecich, jak i wobec Instytucji Pośredniczącej, za szkody powstałe w związku z nieprzestrzeganiem RODO, ustawy o ochronie danych osobowych, przepisów powszechnie obowiązującego prawa dotyczących ochrony danych osobowych oraz za przetwarzanie powierzonych do przetwarzania danych osobowych niezgodnie z Umową.
6. W celu zrealizowania wobec uczestnika Projektu, obowiązku informacyjnego, o którym mowa w art. 13 – 14 RODO, Beneficjent jest zobowiązany:
- 1) odebrać od uczestnika Projektu podpisane oświadczenie, którego wzór stanowi załącznik nr 6 do Umowy;
 - 2) przechowywać oświadczenie, o którym mowa w pkt 1), w swojej siedzibie lub w innym miejscu, w którym są przechowywane dokumenty związane z Projektem.
- Zmiana wzoru oświadczenia, o którym mowa w pkt 1), nie wymaga zawarcia aneksu do Umowy.
7. Instytucja Pośrednicząca umocowuje Beneficjenta do dalszego powierzania przetwarzania danych osobowych podmiotom wykonującym zadania związane z udzieleniem wsparcia i realizacją Projektu (w przypadku zbioru Centralny system teleinformatyczny wspierający realizację programów operacyjnych – wyłącznie podmiotom świadczącym usługi na rzecz Beneficjenta w związku z realizacją Projektu), w przypadku łącznego spełnienia następujących warunków:
- 1) Instytucja Pośrednicząca nie wyrazi sprzeciwu, w terminie 7 dni roboczych od dnia wpływu informacji o zamiarze powierzania przetwarzania danych osobowych do Instytucji Pośredniczącej;
 - 2) Beneficjent zawrze z każdym podmiotem, któremu powierza przetwarzanie danych osobowych, pisemną umowę powierzenia przetwarzania danych osobowych, zgodnie z ust. 8.
8. Instytucja Pośrednicząca zobowiązuje Beneficjenta do formułowania umowy powierzenia przetwarzania danych osobowych z podmiotami, o których mowa w ust. 7, w kształcie zasadniczo zgodnym z postanowieniami niniejszego paragrafu, w taki sposób, by podmioty świadczące usługi na rzecz Beneficjenta w ramach tych umów były zobowiązane w szczególności do:
- 1) zagwarantowania wdrożenia odpowiednich środków technicznych i organizacyjnych zapewniających adekwatny stopień bezpieczeństwa odpowiadający ryzyku związanemu z przetwarzaniem danych osobowych, żeby przetwarzanie spełniało wymogi RODO i chroniło prawa osób, których dotyczą dane osobowe;
 - 2) ponoszenia odpowiedzialności, tak wobec osób trzecich, jak i wobec administratorów o których mowa w ust. 1, za szkody powstałe w związku z nieprzestrzeganiem ustawy o ochronie danych osobowych, RODO, przepisów powszechnie obowiązującego prawa dotyczących ochrony danych osobowych oraz za przetwarzanie powierzonych do przetwarzania danych osobowych niezgodnie z umową powierzenia przetwarzania danych osobowych;
 - 3) prowadzenia rejestru wszystkich kategorii czynności przetwarzania, o którym mowa w art. 30 ust. 2 RODO;

- 4) wykonywania wobec osób, których dotyczą dane osobowe, obowiązków informacyjnych wynikających z art. 13-14 RODO;
- 5) umożliwienia przeprowadzenia kontrolerom Instytucji Zarządzającej RPO WK-P, ministra właściwego ds. rozwoju regionalnego, Instytucji Pośredniczącej lub podmiotom przez nich upoważnionym w miejscach, w których są przetwarzane powierzone dane osobowe, kontroli lub audytu zgodności przetwarzania powierzonych do przetwarzania danych osobowych z RODO, ustawą o ochronie danych osobowych, przepisami powszechnie obowiązującego prawa dotyczącymi ochrony danych osobowych lub Umową, na warunkach wskazanych w ust. 17-19.
9. Zakres danych osobowych powierzanych przez Beneficjenta podmiotom, o których mowa w ust. 7, powinien być adekwatny do celu powierzenia oraz każdorazowo indywidualnie dostosowany przez Beneficjenta.
10. Instytucja Pośrednicząca, umocowuje Beneficjenta do wydawania i odwoływania osobom, o których mowa w ust. 4 pkt 3), imiennych upoważnień do przetwarzania danych osobowych w zbiorze, o którym mowa w ust. 2 pkt 1). Upoważnienia przechowuje Beneficjent w swojej siedzibie lub w innym miejscu, w którym są przechowywane dokumenty związane z Projektem. Wzór upoważnienia do przetwarzania danych osobowych oraz wzór odwołania upoważnienia do przetwarzania danych osobowych zostały określone odpowiednio w załączniku nr 7 i 8 do Umowy. Instytucja Pośrednicząca dopuszcza stosowanie przez Beneficjenta innych wzorów niż określone odpowiednio w ww. załącznikach, o ile zawierają one wszystkie elementy w nich wskazane.
11. Imienne upoważnienia, o których mowa w ust. 10 są ważne do dnia odwołania, nie dłużej jednak niż do dnia, o którym mowa w § 15 ust. 2 i 5 Umowy. Upoważnienie wygasa z chwilą ustania stosunku prawnego łączącego Beneficjenta z osobą wskazaną w ust. 4 pkt 3). Beneficjent jest zobowiązany do wyznaczenia przynajmniej jednej osoby legitymującej się imiennym upoważnieniem do przetwarzania danych osobowych, odpowiedzialnej za nadzór nad zarchiwizowaną dokumentacją do dnia, o którym mowa w § 15 ust. 2 i 5 Umowy.
12. Instytucja Pośrednicząca umocowuje Beneficjenta do dalszego umocowywania podmiotów, o których mowa w ust. 7, do wydawania upoważnień do przetwarzania danych osobowych w zbiorze, o którym mowa w ust. 2 pkt 1). W takim wypadku stosuje się odpowiednie postanowienia dotyczące Beneficjentów w tym zakresie. Upoważnienia do przetwarzania danych osobowych w zbiorze, o którym mowa w ust. 2 pkt 2), wydaje Instytucja Pośrednicząca na podstawie porozumienia, o którym mowa w ust. 2 pkt 2 lit. e).
13. Instytucja Pośrednicząca umocowuje Beneficjenta do określenia wzoru upoważnienia do przetwarzania danych osobowych oraz wzoru odwołania upoważnienia do przetwarzania danych osobowych przez podmioty, o których mowa w ust. 7, przy zastrzeżeniu, że będą one zawierać wszystkie elementy wskazane w załącznikach nr 7 i 8 do Umowy.
14. Beneficjent niezwłocznie – jednak nie później niż w ciągu 24 godzin po stwierdzeniu naruszenia – informuje pisemnie Instytucję Pośredniczącą o każdym przypadku naruszenia ochrony danych osobowych powierzonych do przetwarzania na podstawie Umowy. Zgłoszenie musi zawierać wszystkie elementy określone w art. 33 ust. 3 RODO oraz informacje umożliwiające określenie czy naruszenie skutkuje wysokim ryzykiem naruszenia praw lub wolności osób fizycznych. Jeżeli Beneficjent nie będzie mógł udzielić informacji, o których mowa w art. 33 ust. 3 RODO, w tym samym czasie, może ich udzielać sukcesywnie, bez zbędnej zwłoki.
15. W przypadku stwierdzenia, że naruszenie, o którym mowa w ust. 14, powoduje wysokie ryzyko naruszenia praw lub wolności osób fizycznych, Beneficjent, na polecenie Instytucji Pośredniczącej, bez zbędnej zwłoki, zawiadamia o naruszeniu te osoby.
16. Beneficjent bez zbędnej zwłoki informuje Instytucję Pośredniczącą o wszelkich czynnościach z własnym udziałem w sprawach dotyczących ochrony danych osobowych prowadzonych w szczególności przez Prezesa Urzędu Ochrony Danych Osobowych lub organ nadzorczy, Policję lub sąd.
17. Beneficjent umożliwi Instytucji Pośredniczącej lub innym upoważnionym podmiotom (w tym ministrowi właściwemu ds. rozwoju regionalnego lub podmiotowi przez niego upoważnionemu), w miejscach, w których są przetwarzane powierzone dane osobowe, przeprowadzenie kontroli zgodności przetwarzania

powierzonych danych osobowych z RODO, ustawą o ochronie danych osobowych, przepisami powszechnie obowiązującego prawa dotyczącymi ochrony danych osobowych oraz z Umową. Pisemne zawiadomienie o zamiarze przeprowadzenia audytu lub kontroli powinno być przekazane podmiotowi kontrolowanemu co najmniej 5 dni roboczych przed dniem rozpoczęcia audytu lub kontroli.

18. W przypadku powzięcia przez Instytucję Pośredniczącą lub inne upoważnione podmioty (w tym ministra właściwego ds. rozwoju regionalnego lub podmiot przez niego upoważniony) wiadomości o rażącym naruszeniu przez Beneficjenta obowiązków wynikających z RODO, ustawy o ochronie danych osobowych, przepisów powszechnie obowiązującego prawa dotyczących ochrony danych osobowych lub z Umowy, Beneficjent umożliwi Instytucji Pośredniczącej lub innym upoważnionym podmiotom (w tym ministrowi właściwemu ds. rozwoju regionalnego lub podmiotowi przez niego upoważnionemu) przeprowadzenie niezapowiedzianej kontroli, w celu określonym w ust. 17.
19. Kontrolerzy Instytucji Pośredniczącej i inne upoważnione podmioty, mają w szczególności prawo:
 - 1) wstępu, w godzinach pracy podmiotu kontrolowanego, za okazaniem imiennego upoważnienia, do pomieszczeń, w których jest zlokalizowany zbiór powierzonych do przetwarzania danych osobowych i przeprowadzenia niezbędnych badań lub innych czynności kontrolnych, w celu oceny zgodności przetwarzania danych osobowych z RODO, ustawą o ochronie danych osobowych, przepisami powszechnie obowiązującego prawa dotyczącymi ochrony danych osobowych oraz Umową;
 - 2) żądać złożenia pisemnych lub ustnych wyjaśnień od osób upoważnionych do przetwarzania danych osobowych w zakresie niezbędnym do ustalenia stanu faktycznego;
 - 3) wglądu do wszelkich dokumentów i wszelkich danych mających bezpośredni związek z przedmiotem kontroli lub audytu oraz sporządzania ich kopii;
 - 4) przeprowadzania oględzin urządzeń, nośników oraz systemu informatycznego służącego do przetwarzania danych osobowych.

Powyższe uprawnienia kontrolerów nie wyłączają stosowania uregulowań wynikających z wytycznych w zakresie kontroli wydanych na podstawie art. 5 ust. 1 ustawy wdrożeniowej.

20. Beneficjent zobowiązuje się zastosować zalecenia, dotyczące poprawy jakości zabezpieczenia powierzonych do przetwarzania danych osobowych oraz sposobu ich przetwarzania, sporządzone w wyniku kontroli lub audytów przeprowadzonych przez Instytucję Pośredniczącą lub inne podmioty upoważnione do kontroli na podstawie odrębnych przepisów (w tym ministra właściwego ds. rozwoju regionalnego lub podmiot przez niego upoważniony).
21. Beneficjent zobowiązuje się do informowania Instytucji Pośredniczącej o wynikach kontroli prowadzonych przez podmioty uprawnione w zakresie przetwarzania danych osobowych wraz z informacją na temat zastosowania się do wydanych zaleceń, o których mowa w ust. 20.
22. Beneficjent, biorąc pod uwagę charakter przetwarzania, w miarę możliwości pomaga Instytucji Pośredniczącej poprzez odpowiednie środki techniczne i organizacyjne, wywiązać się z obowiązku odpowiadania na żądania osoby, której dane osobowe dotyczą, w zakresie wykonywania jej praw określonych w rozdziale III RODO.
23. Beneficjent, uwzględniając charakter przetwarzania oraz dostępne mu informacje, pomaga Instytucji Pośredniczącej wywiązać się z obowiązków określonych w art. 32–36 RODO.

§ 21. Informacja i promocja

1. Beneficjent jest zobowiązany do wypełniania obowiązków informacyjnych i promocyjnych oraz działania na rzecz zwiększenia widoczności funduszy polityki spójności zgodnie z zapisami rozporządzenia ogólnego oraz zgodnie z instrukcjami i wskazówkami zawartymi w załączniku nr 10 do Umowy.
2. Beneficjent jest zobowiązany w szczególności do:
 - 1) oznaczania znakiem Unii Europejskiej i znakiem Funduszy Europejskich oraz herbem województwa kujawsko-pomorskiego:
 - a) wszystkich prowadzonych działań informacyjnych i promocyjnych dotyczących Projektu;
 - b) wszystkich dokumentów związanych z realizacją Projektu, podawanych do wiadomości publicznej;
 - c) wszystkich dokumentów i materiałów dla osób i podmiotów uczestniczących w Projekcie.
 - 2) umieszczania przynajmniej jednego plakatu o minimalnym formacie A3 lub odpowiednio tablicy informacyjnej i/lub pamiątkowej w miejscu realizacji Projektu;
 - 3) umieszczania opisu Projektu na stronie internetowej (jeśli Beneficjent ma stronę internetową);
 - 4) przekazywania osobom i podmiotom uczestniczącym w Projekcie informacji, że Projekt uzyskał dofinansowanie przynajmniej w formie odpowiedniego oznakowania;
 - 5) dokumentowania działań informacyjnych i promocyjnych prowadzonych w ramach Projektu.

§ 22. Prawa autorskie

1. Beneficjent zobowiązuje się do zawarcia z Instytucją Pośredniczącą odrębnej umowy przeniesienia autorskich praw majątkowych i praw pokrewnych do utworów wytworzonych w ramach Projektu, z jednoczesnym udzieleniem licencji na rzecz Beneficjenta na korzystanie z ww. utworów. Umowa, o której mowa w zdaniu pierwszym, jest zawierana na pisemny wniosek Instytucji Pośredniczącej w ramach dofinansowania, o którym mowa w § 2 ust. 3 Umowy.
2. W przypadku zlecenia części działań w ramach Projektu wykonawcy, obejmujących m.in. opracowanie utworu, Beneficjent zobowiązuje się do uwzględnienia w umowie z wykonawcą klauzuli przenoszącej autorskie prawa majątkowe i prawa pokrewne do ww. utworu na Beneficjenta na polach eksploatacji wskazanych uprzednio Beneficjentowi przez Instytucję Pośredniczącą.

§ 23. Zmiany w Projekcie

1. Beneficjent może dokonywać zmian w Projekcie, pod warunkiem ich zgłoszenia Instytucji Pośredniczącej nie później niż na 1 miesiąc przed planowanym zakończeniem realizacji Projektu oraz przekazania zaktualizowanego wniosku o dofinansowanie i uzyskania pisemnej akceptacji Instytucji Pośredniczącej, z zastrzeżeniem ust. 2 - 3 i 6. Akceptacja, o której mowa w zdaniu pierwszym, jest dokonywana w terminie 15 dni roboczych od zgłoszenia i nie wymaga zawarcia aneksu do Umowy. W uzasadnionych przypadkach Beneficjent może realizować Projekt, zgodnie ze zmianami zatwierdzonymi przez Instytucję Pośredniczącą RPO WK-P w formie pisemnej, przed akceptacją zaktualizowanego wniosku o dofinansowanie.
2. Zmiany w Projekcie nie mogą dotyczyć zwiększenia kwot, o których mowa w § 6 ust. 1-3 Umowy oraz zwiększeniem stawki jednostkowej, o której mowa w § 6a ust. 1 Umowy^{53, 54}.
3. W razie zmian w prawie krajowym lub unijnym wpływających na wysokość wydatków kwalifikowalnych w Projekcie, Strony Umowy mogą zmienić warunki Umowy, o ile w wyniku analizy wniosków o płatność i

⁵³Dotyczy Projektu, w którym przewidziano zastosowanie stawki jednostkowej. Usunąć, jeżeli nie dotyczy.

⁵⁴Dotyczy Projektu, w którym przewidziano zastosowanie stawki jednostkowej. Usunąć, jeżeli nie dotyczy.

przeprowadzonych kontroli zachodzi podejrzenie nieosiągnięcia wskaźników produktu lub rezultatu założonych we wniosku o dofinansowanie.

4. Umowa może zostać zmieniona, w przypadku gdy zmiany nie wpływają na spełnianie kryteriów wyboru projektu, o których mowa w art. 2 pkt 13a ustawy wdrożeniowej, w sposób, który skutkowałby negatywną oceną Projektu.
5. W przypadku braku możliwości pokrycia przez Beneficjenta wydatków związanych z mechanizmem racjonalnych usprawnień, Instytucja Zarządzająca RPO WK-P dopuszcza wnioskowanie o zwiększenie wartości dofinansowania Projektu z zastrzeżeniem, że:
 - 1) wartość wydatków w ramach cross-finansingu nie może stanowić więcej niż 10% finansowania unijnego osi priorytetowej;
 - 2) wartość wydatków poniesionych na zakup środków trwałych oraz wydatków w ramach cross-finansingu nie może przekroczyć limitu procentowego wydatków Projektu, określonego w SZOOP⁵⁵.Instytucja Zarządzająca RPO WK-P podejmuje decyzję w sprawie finansowania mechanizmu racjonalnych usprawnień w terminie 30 dni kalendarzowych od dnia złożenia ww. wniosku przez Beneficjenta, przy uwzględnieniu zasad wskazanych w pkt 6) – 12) podrozdziału 5.2 Wytycznych w zakresie równości szans.
6. Zmiany Umowy i załączników do Umowy, wymagają zawarcia aneksu do Umowy, chyba że Umowa stanowi inaczej.
7. Zmiany w treści Umowy związane ze zmianą adresu siedziby Beneficjenta oraz zmianą danych o rachunku płatniczym, o którym mowa w § 7 ust. 4 Umowy wymagają pisemnego poinformowania Instytucji Pośredniczącej.
8. W szczególnie uzasadnionych przypadkach Instytucja Pośrednicząca może zatwierdzić zmiany w Projekcie, które nie zostały zgłoszone przez Beneficjenta w terminie określonym w ust. 1.
9. Gdy umowa dotycząca zabezpieczenia, o którym mowa w § 13 Umowy, określa, że warunkiem ważności zabezpieczenia jest wyrażenie zgody podmiotu udzielającego zabezpieczenia na zmianę w Projekcie, Beneficjent zgłaszając zmianę do Instytucji Pośredniczącej jest zobowiązany złożyć oświadczenie tego podmiotu, w którym wyraża on zgodę na zaproponowane zmiany⁵⁶.

§ 24. Rozwiązanie Umowy

1. Instytucja Pośrednicząca może rozwiązać Umowę w trybie natychmiastowym w przypadku gdy:
 - 1) Beneficjent dopuścił się poważnych nieprawidłowości finansowych, w szczególności wykorzysta przekazane środki na cel inny niż określony w Projekcie lub niezgodnie z Umową;
 - 2) Beneficjent złożył lub przedstawił Instytucji Pośredniczącej, jako autentyczne, nieprawdziwe, sfałszowane, podrobione, przerobione lub poświadczające nieprawdę albo niepełne dokumenty i informacje w celu uzyskania (wyłudzenia) nienależnego dofinansowania w ramach Umowy, w tym uznania za kwalifikowalne wydatków ponoszonych w ramach Projektu;
 - 3) Beneficjent ze swojej winy nie rozpoczął realizacji Projektu w ciągu 3 miesięcy od ustalonej daty rozpoczęcia realizacji Projektu, wskazanej we wniosku o dofinansowanie;
 - 4) Beneficjent nie przedłożył zabezpieczenia, zgodnie z § 13 Umowy,
 - 5) w dniu zawarcia Umowy, Beneficjent był wykluczony z otrzymania środków przeznaczonych na realizację programów finansowanych ze środków europejskich, na podstawie art. 207 ust. 4 ustawy o finansach publicznych;
 - 6) w związku z nieprawidłowościami podczas realizacji Projektu, Beneficjent został wpisany do rejestru podmiotów wykluczonych z otrzymania środków przeznaczonych na realizację programów finansowanych ze środków europejskich, o którym mowa w art. 210 ustawy o finansach publicznych;

⁵⁵ W przypadku, gdy regulamin konkursu wskazuje niższy limit wydatków Projektu poniesionych na zakup środków trwałych oraz wydatków w ramach cross-finansingu niż SZOOP, obowiązujący jest limit wskazany w regulaminie konkursu.

⁵⁶ Nie dotyczy weksła in blanco.

- 7) w związku z oddziaływaniem na Projekt siły wyższej, Beneficjent nie dopełnił obowiązków lub nie zrealizował działań naprawczych, określonych w § 4 ust. 1 pkt 15) Umowy.
2. Instytucja Pośrednicząca może rozwiązać Umowę z zachowaniem jednomiesięcznego okresu wypowiedzenia w przypadku, gdy:
 - 1) w zakresie postępu rzeczowego Projektu stwierdzi, że zadania nie są realizowane lub ich realizacja w znacznym stopniu odbiega od postanowień Umowy, w szczególności harmonogramu realizacji Projektu, określonego we wniosku o dofinansowanie;
 - 2) Beneficjent odmówi poddania się kontroli, o której mowa w § 16 i § 20 ust. 17-18 Umowy;
 - 3) Beneficjent w ustalonym przez Instytucję Pośredniczącą terminie nie doprowadzi do usunięcia stwierdzonych nieprawidłowości lub nie wdraża działań naprawczych, o których mowa w § 16 ust.8 i § 20 ust. 20 Umowy;
 - 4) Beneficjent nie przedkłada zgodnie z Umową wniosków o płatność;
 - 5) Beneficjent w sposób uporczywy uchyla się od wykonywania obowiązków, o których mowa w § 17 ust. 1 Umowy;
 - 6) Beneficjent złożył oświadczenie woli, o którym mowa w § 4 ust. 10 Umowy.
3. Instytucja Pośrednicząca może rozwiązać Umowę bez wypowiedzenia, jeżeli działanie siły wyższej całkowicie i trwale uniemożliwi realizację Projektu. W takim przypadku warunki rozliczenia ustali Instytucja Pośrednicząca.
4. Umowa może zostać rozwiązana w drodze pisemnego porozumienia na wniosek każdej ze Stron Umowy w przypadku wystąpienia okoliczności, które uniemożliwiają dalsze wykonywanie postanowień zawartych w Umowie.
5. Instytucja Pośrednicząca może rozwiązać Umowę bez wypowiedzenia, jeżeli wobec Beneficjenta został złożony wniosek o ogłoszenie upadłości lub gdy Beneficjent postawiony jest w stan likwidacji albo gdy ustanowiono zarząd komisyjny, bądź gdy zawiesił swoją działalność, lub jest przedmiotem postępowań prawnych o podobnym charakterze.
6. W przypadku rozwiązania Umowy na podstawie ust. 1, Beneficjent jest zobowiązany do zwrotu całości otrzymanego dofinansowania wraz z odsetkami w wysokości określonej jak dla zaległości podatkowych, liczonymi od dnia przekazania środków dofinansowania.
7. W przypadku rozwiązania Umowy w trybie ust. 2 – 5 Beneficjent ma prawo do wydatkowania wyłącznie tej części otrzymanych transz dofinansowania, które odpowiadają prawidłowo zrealizowanej części Projektu, z zastrzeżeniem ust. 8 i 9.
8. Za prawidłowo zrealizowaną część Projektu należy uznać kwoty ryczałtowe rozliczone zgodnie z § 7 ust.1 i 5 Umowy.
9. Beneficjent jest zobowiązany przedstawić rozliczenie otrzymanych transz dofinansowania, w formie wniosku o płatność w terminie 30 dni kalendarzowych od dnia rozwiązania Umowy oraz jednocześnie zwrócić niewykorzystaną część otrzymanych transz dofinansowania na rachunek płatniczy wskazany przez Instytucję Pośredniczącą.
10. W przypadku niedokonania zwrotu środków zgodnie z ust. 6-8, stosuje się odpowiednio § 12 Umowy.
11. Rozwiązanie Umowy nie zwalnia Beneficjenta z dopełnienia obowiązków wynikających z następujących zapisów Umowy: § 14 – § 18, § 20 – § 22, z wyłączeniem sytuacji, gdy w związku z rozwiązaniem Umowy Beneficjent jest zobowiązany do zwrotu całości otrzymanego dofinansowania.

§ 25. Obowiązujące przepisy

W sprawach nieuregulowanych Umową zastosowanie mają odpowiednie reguły i zasady wynikające z Programu, odpowiednich przepisów prawa Unii Europejskiej i prawa krajowego, w szczególności:

- 1) rozporządzenia ogólnego oraz jego aktów wykonawczych i aktów delegowanych;
- 2) ustawy wdrożeniowej;
- 3) ustawy o finansach publicznych;
- 4) ustawy Pzp;

- 5) kodeksu cywilnego;
- 6) ustawy o rachunkowości;
- 7) ustawy o podatku od towarów i usług;
- 8) aktów wykonawczych do ustaw wskazanych w pkt 2 – 7.

§ 26. Rozstrzygnięcie sporów

1. Wszelkie wątpliwości związane z realizacją Umowy będą wyjaśniane w formie pisemnej, z zastrzeżeniem, że za formę pisemną uważa się również korespondencję prowadzoną za pośrednictwem SL2014, z uwzględnieniem zapisów § 14 ust. 9 Umowy. Dopuszcza się również doręczanie pism przez pracowników Stron Umowy, przez inne upoważnione osoby lub organy, za pomocą przesyłki kurierskiej, za pomocą faksu lub elektronicznie za pomocą platformy ePUAP.
2. Strony Umowy będą starały się rozwiązać polubownie spory związane z realizacją Umowy.
3. Jeżeli Strony Umowy nie dojdą do porozumienia na drodze polubownej, wówczas spory będą poddane rozstrzygnięciu przez sąd powszechny, właściwy dla siedziby Instytucji Pośredniczącej, z wyłączeniem spraw, które na podstawie powszechnie obowiązujących przepisów podlegają odrębnemu postępowaniu.

§ 27. Postanowienia końcowe

1. Strony Umowy zgodnie ustalają, że:
 - 1) w przypadku pism doręczanych za pokwitowaniem odbioru, odbierający pismo potwierdza doręczenie mu pisma swym podpisem ze wskazaniem daty doręczenia;
 - 2) za dzień złożenia dokumentów przyjmuje się dzień ich wpływu do Instytucji Pośredniczącej.
2. Umowa została sporządzona w dwóch jednobrzmiących egzemplarzach, po jednym dla każdej ze Stron Umowy.

§ 28. Załączniki⁵⁷

Integralną część Umowy stanowią następujące załączniki:

- 1) załącznik nr 1: Pełnomocnictwa osób reprezentujących Strony Umowy⁵⁸;
- 2) załącznik nr 2: Wniosek o dofinansowanie;
- 3) załącznik nr 3: Oświadczenie o kwalifikowalności podatku od towarów i usług;
- 4) załącznik nr 4: Harmonogram płatności;
- 5) załącznik nr 5: Zakres danych osobowych powierzonych do przetwarzania;
- 6) załącznik nr 6: Wzór oświadczenia uczestnika Projektu;
- 7) załącznik nr 7: Wzór upoważnienia do przetwarzania danych osobowych;
- 8) załącznik nr 8: Wzór odwołania upoważnienia do przetwarzania danych osobowych;
- 9) załącznik nr 9: Wnioski o nadanie/zmianę/wycofanie dostępu dla osoby uprawnionej w ramach SL2014;
- 10) załącznik nr 10: Obowiązki informacyjne Beneficjenta;
- 11) załącznik nr 11: Oświadczenie dotyczące przekazywania wytycznych w formie elektronicznej;
- 12) załącznik nr 12: Wytyczne w zakresie kwalifikowalności wydatków w ramach Europejskiego Funduszu Rozwoju Regionalnego, Europejskiego Funduszu Społecznego oraz Funduszu Spójności na lata 2014-2020;
- 13) załącznik nr 13: Wytyczne w zakresie monitorowania postępu rzeczowego realizacji programów operacyjnych na lata 2014-2020;
- 14) załącznik nr 14: Wytyczne w zakresie realizacji zasady równości szans i niedyskryminacji, w tym dostępności dla osób z niepełnosprawnościami oraz zasady równości szans kobiet i mężczyzn w ramach funduszy unijnych na lata 2014-2020;

⁵⁷ Do Umowy załączane są tylko te załączniki, które dotyczą Projektu.

⁵⁸ Dotyczy Stron Umowy reprezentowanych przez pełnomocnika.

- 15) załącznik nr 15: Wytyczne w zakresie realizacji przedsięwzięć z udziałem środków Europejskiego Funduszu Społecznego w obszarze rynku pracy na lata 2014-2020;
- 16) załącznik nr 16: Minimalny zakres umowy pomiędzy Beneficjentem a uczestnikiem Projektu, któremu przyznano dotację na rozpoczęcie działalności gospodarczej⁵⁹.

Podpisy:

.....
Institucja Pośrednicząca

.....
Beneficjent

⁵⁹ Załącznik dotyczy Projektu, w ramach którego przewidziano wsparcie w formie dotacji na rozpoczęcie działalności gospodarczej. Usunąć, jeżeli nie dotyczy.

Załącznik nr 3

Nazwa i adres Beneficjenta

(miejsce i data)

OŚWIADCZENIE O KWALIFIKOWALNOŚCI PODATKU OD TOWARÓW I USŁUG*

W związku z przyznaniem.....

(nazwa Beneficjenta oraz jego status prawny)

dofinansowania ze środków Europejskiego Funduszu Społecznego w ramach Regionalnego Programu Operacyjnego Województwa Kujawsko-Pomorskiego 2014-2020 na realizację projektu

.....
(nazwa i nr projektu)

.....
(nazwa Beneficjenta)

oświadcza, iż realizując powyższy projekt nie może odzyskać w żaden sposób poniesionego kosztu podatku od towarów i usług, którego wysokość została zawarta w budżecie Projektu.

Jednocześnie.....

(nazwa Beneficjenta)

zobowiązuje się do zwrotu zrefundowanej w ramach Projektu

.....
(nazwa i nr projektu)

części poniesionego podatku od towarów i usług, jeżeli zaistnieją przesłanki umożliwiające odzyskanie tego podatku** przez

(nazwa Beneficjenta)

.....
(nazwa Beneficjenta)

zobowiązuje się również do udostępniania dokumentacji finansowo-księgowej oraz udzielania uprawnionym organom kontrolnym informacji umożliwiających weryfikację kwalifikowalności podatku od towarów i usług.

.....
(podpis i pieczęć)

* Oświadczenie może być modyfikowane w przypadku, gdy Beneficjent kwalifikuje podatek od towarów i usług wyłącznie w odniesieniu do poszczególnych kategorii wydatków. W przypadku realizacji projektu w ramach partnerstwa, odpowiednio zmienione oświadczenie składa każdy z partnerów, który w ramach ponoszonych przez niego wydatków będzie kwalifikował podatek od towarów i usług.

** Por. z art. 91 ust. 7 ustawy z dnia 11 marca 2004 r. o podatku od towarów i usług (Dz. U. z 2020 r. poz. 106 z późn. zm.).

Załącznik nr 4

Nazwa Beneficjenta:

Nr umowy:

Harmonogram płatności

Wersja	Status	Data przesłania	Data zatwierdzenia	Wydatki ogółem ⁶⁰	Wydatki kwalifikowalne	Dofinansowanie

Rok	Kwartał	Miesiąc ⁶¹	Wydatki ogółem ⁶²	Wydatki kwalifikowalne	Dofinansowanie		
					Ogółem	Zaliczka	Refundacja
		Suma kwartał X					
		-					
Razem dla rok XXXX							
Ogółem							

Informacje ogólne z karty umowy

Wydatki ogółem ⁶³	Wydatki kwalifikowalne	Dofinansowanie

⁶⁰ Pole Wydatki ogółem nie występuje w przypadku projektu współfinansowanego z EFS.

⁶¹ Istnieje możliwość rozbicia harmonogramu na miesiące. Wówczas dostępny jest wiersz podsumowania dla kwartału uzupełniany automatycznie.

⁶² Pole Wydatki ogółem nie występuje w przypadku projektu współfinansowanego z EFS.

⁶³ Pole Wydatki ogółem nie występuje w przypadku projektu współfinansowanego z EFS.

Załącznik nr 5

Zakres danych osobowych powierzonych do przetwarzania⁶⁴

Zbiór Regionalny Program Operacyjny Województwa Kujawsko-Pomorskiego na lata 2014-2020

Zakres danych osobowych wnioskodawców, beneficjentów, partnerów, podmiotów realizujących projekt	
Lp.	Zakres
Użytkownicy systemów informatycznych (poza CST) wspierających w realizację RPO WK-P na lata 2014-2020 ze strony wnioskodawców/ beneficjentów/ partnerów/ podmiotów realizujących projekt	
1	Imię
2	Nazwisko
3	Adres e-mail
4	Login
Wnioskodawcy/ beneficjenci:	
1	Nazwa
2	Forma prawna
3	Forma własności
4	NIP
5	REGON
6	Status przedsiębiorstwa
7	Nazwa i numer dokumentu rejestrowego
8	PKD
9	Adres siedziby/oddziału: Ulica Nr budynku Nr lokalu Kod pocztowy Miejscowość Kraj Województwo Powiat Gmina Telefon Fax Adres e-mail
10	Osoba/y uprawniona/e upoważniona/e do podpisania wniosku/umowy o dofinansowanie projektu/ do podejmowania wiążących decyzji w imieniu wnioskodawcy/ beneficjenta: Imię Nazwisko Stanowisko Upoważnienie (nr/syg./data lub inne dane identyfikacyjne dokumentu)
11	Osoba upoważniona do kontaktów:

⁶⁴ Załącznik jest każdorazowo dostosowywany do celu powierzenia danych, przy czym zakres powierzonych danych nie może być szerszy niż zakres wskazany w niniejszym załączniku.

	Imię Nazwisko Numer telefonu Adres e-mail Numer faksu Adres Ulica Nr budynku Nr lokalu Kod pocztowy Miejscowość
Partnerzy:	
1	Nazwa
2	Forma prawna
3	Forma własności
4	Status przedsiębiorstwa
5	Nazwa i numer dokumentu rejestrowego
6	PKD
7	NIP
8	REGON
9	Adres siedziby: Ulica Nr budynku Nr lokalu Kod pocztowy Miejscowość Kraj Województwo Powiat Gmina Telefon Fax Adres e-mail
10	Osoba/y uprawniona/e do podejmowania wiążących decyzji w imieniu partnera: Imię Nazwisko Stanowisko
11	Symbol Partnera

Dane pracowników zaangażowanych w przygotowanie i realizację projektów oraz dane pracowników instytucji zaangażowanych we wdrażanie Regionalnego Programu Operacyjnego Województwa Kujawsko-Pomorskiego na lata 2014-2020, którzy zajmują się obsługą projektów

Lp.	Zakres
1	Imię
2	Nazwisko
3	Adres e-mail
4	Rodzaj użytkownika
5	Miejsce pracy

6	Numer telefonu
7	Nazwa wnioskodawcy/beneficjenta
8	PESEL

Dane dotyczące personelu projektu	
Lp.	Zakres
1	Imię
2	Nazwisko
3	Kraj
4	PESEL
5	Forma zaangażowania
6	Okres zaangażowania w projekcie
7	Wymiar czasu pracy
8	Godziny czasu pracy
9	Stanowisko
10	Adres: Ulica Nr budynku Nr lokalu Kod pocztowy Miejscowość
11	Nr rachunku bankowego
12	Kwota wynagrodzenia
13	Data zaangażowania w projekcie

Dane uczestników instytucjonalnych (osób fizycznych prowadzących jednoosobową działalność gospodarczą)	
Lp.	Zakres
1	Kraj
2	Nazwa instytucji
3	NIP
4	Typ instytucji
5	Województwo
6	Powiat
7	Gmina
8	Miejscowość
9	Ulica
10	Nr budynku
11	Nr lokalu
12	Kod pocztowy
13	Obszar wg stopnia urbanizacji (DEGURBA)
14	Telefon kontaktowy
15	Adres e-mail
16	Data rozpoczęcia udziału w projekcie
17	Data zakończenia udziału w projekcie
18	Czy wsparciem zostali objęci pracownicy instytucji
19	Rodzaj przyznanego wsparcia
20	Data rozpoczęcia udziału we wsparciu

21	Data zakończenia udziału we wsparciu
----	--------------------------------------

Dane uczestników indywidualnych	
Lp.	Zakres
1	Kraj
2	Rodzaj uczestnika
3	Nazwa instytucji
4	Imię
5	Nazwisko
6	PESEL
7	Płeć
8	Wiek w chwili przystępowania do projektu
9	Wykształcenie
10	Województwo
11	Powiat
12	Gmina
13	Miejscowość
14	Ulica
15	Nr budynku
16	Nr lokalu
17	Kod pocztowy
18	Obszar wg stopnia urbanizacji (DEGURBA)
19	Telefon kontaktowy
20	Adres e-mail
21	Data rozpoczęcia udziału w projekcie
22	Data zakończenia udziału w projekcie
23	Status osoby na rynku pracy w chwili przystąpienia do projektu
24	Planowana data zakończenia edukacji w placówce edukacyjnej, w której skorzystano ze wsparcia
25	Wykonywany zawód
26	Zatrudniony w (miejsce zatrudnienia)
27	Sytuacja osoby w momencie zakończenia udziału w projekcie
28	Inne rezultaty dotyczące osób młodych (dotyczy IZM - Inicjatywy na rzecz Zatrudnienia Młodych)
29	Zakończenie udziału osoby w projekcie zgodnie z zaplanowaną dla niej ścieżką uczestnictwa
30	Rodzaj przyznanego wsparcia
31	Data rozpoczęcia udziału we wsparciu
32	Data zakończenia udziału we wsparciu
33	Data założenia działalności gospodarczej
34	Kwota przyznaných środków na założenie działalności gospodarczej
35	PKD założonej działalności gospodarczej
36	Osoba należąca do mniejszości narodowej lub etnicznej, migrant, osoba obcego pochodzenia
37	Osoba bezdomna lub dotknięta wykluczeniem z dostępu do mieszkań
38	Osoba z niepełnosprawnościami
39	Osoba w innej niekorzystnej sytuacji społecznej
40	Przynależność do grupy docelowej zgodnie ze Szczegółowym Opiszem Osi Priorytetowych RPO WK-P 2014-2020/ kryteriami wyboru projektów zatwierdzonymi przez Komitet Monitorujący/ zatwierdzonym do realizacji wnioskiem o dofinansowanie projektu

Dane związane z badaniem kwalifikowalności wydatków w projekcie	
Lp.	Zakres
1	Dane niezbędne do potwierdzenia kwalifikowalności środków w projekcie zgodnie z Wytocznymi w zakresie kwalifikowalności wydatków w ramach Europejskiego Funduszu Rozwoju Regionalnego, Europejskiego Funduszu Społecznego oraz Funduszu Spójności na lata 2014-2020

Dane uczestników szkoleń, kursów i konferencji (osoby biorące udział w szkoleniach, kursach, konferencjach oraz innych spotkaniach w związku z realizacją Regionalnego Programu Operacyjnego Województwa Kujawsko-Pomorskiego 2014-2020, inne niż uczestnicy w rozumieniu definicji uczestnika określonej w Wytocznych w zakresie monitorowania postępu rzeczowego realizacji programów operacyjnych na lata 2014-2020)	
Lp.	Zakres
1	Imię
2	Nazwisko
3	Nazwa instytucji/organizacji
4	Adres e-mail
5	Numer telefonu
6	Specjalne potrzeby

Zbiór Centralny system teleinformatyczny wspierający realizację programów operacyjnych

Zakres danych osobowych użytkowników Centralnego systemu teleinformatycznego, wnioskodawców, beneficjentów/partnerów	
Lp.	Nazwa
Użytkownicy Centralnego systemu teleinformatycznego ze strony instytucji zaangażowanych w realizację programów	
1	Imię
2	Nazwisko
3	Miejsce pracy
4	Adres e-mail
5	Login
Użytkownicy Centralnego systemu teleinformatycznego ze strony beneficjentów/partnerów projektów (osoby uprawnione do podejmowania decyzji wiążących w imieniu beneficjenta/partnera)	
1	Imię
2	Nazwisko
3	Telefon
4	Adres e-mail
5	Kraj
6	PESEL
Wnioskodawcy	
1	Nazwa wnioskodawcy
2	Forma prawna
3	Forma własności
4	NIP
5	Kraj
6	Adres: Ulica Nr budynku Nr lokalu Kod pocztowy Miejscowość Telefon Fax Adres e-mail
Beneficjenci/Partnerzy	
1	Nazwa beneficjenta/partnera
2	Forma prawna beneficjenta/partnera
3	Forma własności
4	NIP
5	REGON
6	Adres: Ulica Nr budynku Nr lokalu Kod pocztowy Miejscowość

	Telefon Fax Adres e-mail
7	Kraj
8	Numer rachunku beneficjenta/odbiorcy

Dane uczestników instytucjonalnych (osób fizycznych prowadzących jednoosobową działalność gospodarczą)

Lp.	Nazwa
1	Kraj
2	Nazwa instytucji
3	NIP
4	Typ instytucji
5	Województwo
6	Powiat
7	Gmina
8	Miejscowość
9	Ulica
10	Nr budynku
11	Nr lokalu
12	Kod pocztowy
13	Obszar wg stopnia urbanizacji (DEGURBA)
14	Telefon kontaktowy
15	Adres e-mail
16	Data rozpoczęcia udziału w projekcie
17	Data zakończenia udziału w projekcie
18	Czy wsparciem zostali objęci pracownicy instytucji
19	Rodzaj przyznanego wsparcia
20	Data rozpoczęcia udziału we wsparciu
21	Data zakończenia udziału we wsparciu

Dane uczestników indywidualnych

Lp.	Nazwa
1	Kraj
2	Rodzaj uczestnika
3	Nazwa instytucji
4	Imię
5	Nazwisko
6	PESEL
7	Płeć
8	Wiek w chwili przystępowania do projektu
9	Wykształcenie
10	Województwo
11	Powiat
12	Gmina
13	Miejscowość
14	Ulica

15	Nr budynku
16	Nr lokalu
17	Kod pocztowy
18	Obszar wg stopnia urbanizacji (DEGURBA)
19	Telefon kontaktowy
20	Adres e-mail
21	Data rozpoczęcia udziału w projekcie
22	Data zakończenia udziału w projekcie
23	Status osoby na rynku pracy w chwili przystąpienia do projektu
24	Planowana data zakończenia edukacji w placówce edukacyjnej, w której skorzystano ze wsparcia
25	Wykonywany zawód
26	Zatrudniony w (miejsce zatrudnienia)
27	Sytuacja osoby w momencie zakończenia udziału w projekcie
28	Inne rezultaty dotyczące osób młodych (dotyczy IZM - Inicjatywy na rzecz Zatrudnienia Młodych)
29	Zakończenie udziału osoby w projekcie zgodnie z zaplanowaną dla niej ścieżką uczestnictwa
30	Rodzaj przyznanego wsparcia
31	Data rozpoczęcia udziału we wsparciu
32	Data zakończenia udziału we wsparciu
33	Data założenia działalności gospodarczej
34	Kwota przyznaných środków na założenie działalności gospodarczej
35	PKD założonej działalności gospodarczej
36	Osoba należąca do mniejszości narodowej lub etnicznej, migrant, osoba obcego pochodzenia
37	Osoba bezdomna lub dotknięta wykluczeniem z dostępu do mieszkań
38	Osoba z niepełnosprawnościami
39	Osoba w innej niekorzystnej sytuacji społecznej

Dane dotyczące personelu projektu	
Lp.	Nazwa
1	Imię
2	Nazwisko
3	Kraj
4	PESEL
5	Forma zaangażowania
6	Okres zaangażowania w projekcie
7	Wymiar czasu pracy
8	Stanowisko
9	Adres: Ulica Nr budynku Nr lokalu Kod pocztowy Miejscowość
10	Nr rachunku bankowego
11	Kwota wynagrodzenia

Osoby fizyczne i osoby prowadzące działalność gospodarczą, których dane będą przetwarzane w związku z badaniem kwalifikowalności środków w projekcie

Lp.	Nazwa
1	Nazwa wykonawcy
2	Imię
3	Nazwisko
4	Kraj
5	NIP
6	PESEL
7	Adres: Ulica Nr budynku Nr lokalu Kod pocztowy Miejscowość
8	Nr rachunku bankowego
9	Kwota wynagrodzenia

Załącznik nr 6

OŚWIADCZENIE UCZESTNIKA PROJEKTU

W związku z przystąpieniem do projektu pn. przyjmuję do wiadomości, iż:

1. Administratorem moich danych osobowych jest Województwo Kujawsko-Pomorskie – Urząd Marszałkowski Województwa Kujawsko-Pomorskiego w Toruniu, reprezentowany przez Marszałka Województwa Kujawsko-Pomorskiego, mającego siedzibę przy Placu Teatralnym 2, 87-100 Toruń (w odniesieniu do zbioru Regionalny Program Operacyjny Województwa Kujawsko-Pomorskiego na lata 2014-2020) oraz minister właściwy ds. rozwoju regionalnego, mający siedzibę przy ul. Wspólnej 2/4, 00-926 Warszawa (w odniesieniu do zbioru Centralny system teleinformatyczny wspierający realizację programów operacyjnych);
2. Przetwarzanie moich danych osobowych spełnia warunki, o których mowa w art. 6 ust. 1 lit. c i art. 9 ust. 2 lit. g rozporządzenia Parlamentu Europejskiego i Rady (UE) 2016/679 z dnia 27 kwietnia 2016 r. w sprawie ochrony osób fizycznych w związku z przetwarzaniem danych osobowych i w sprawie swobodnego przepływu takich danych oraz uchylenia dyrektywy 95/46/WE (ogólne rozporządzenie o ochronie danych) (Dz. Urz. UE L 119 z dnia 04 maja 2016 r., s.1) (dalej: RODO) – dane osobowe są niezbędne dla realizacji Regionalnego Programu Operacyjnego Województwa Kujawsko-Pomorskiego na lata 2014-2020 (RPO WK-P 2014-2020) na podstawie:
 - 1) w odniesieniu do zbioru Regionalny Program Operacyjny Województwa Kujawsko-Pomorskiego na lata 2014-2020:
 - a) rozporządzenia Parlamentu Europejskiego i Rady (UE) nr 1303/2013 z dnia 17 grudnia 2013 r. ustanawiającego wspólne przepisy dotyczące Europejskiego Funduszu Rozwoju Regionalnego, Europejskiego Funduszu Społecznego, Funduszu Spójności, Europejskiego Funduszu Rolnego na rzecz Rozwoju Obszarów Wiejskich oraz Europejskiego Funduszu Morskiego i Rybackiego oraz ustanawiającego przepisy ogólne dotyczące Europejskiego Funduszu Rozwoju Regionalnego, Europejskiego Funduszu Społecznego, Funduszu Spójności i Europejskiego Funduszu Morskiego i Rybackiego oraz uchylającego rozporządzenie Rady (WE) nr 1083/2006 (Dz. Urz. UE L 347 z dnia 20 grudnia 2013 r., s.320-469 z późn. zm.),
 - b) rozporządzenia Parlamentu Europejskiego i Rady (UE) nr 1304/2013 z dnia 17 grudnia 2013 r. w sprawie Europejskiego Funduszu Społecznego i uchylającego rozporządzenie Rady (WE) nr 1081/2006 (Dz. Urz. UE L 347 z dnia 20 grudnia 2013 r., s. 470–486 z późn. zm.),
 - c) ustawy z dnia 11 lipca 2014 r. o zasadach realizacji programów w zakresie polityki spójności finansowanych w perspektywie finansowej 2014-2020 (Dz. U. z 2020 r. poz. 818),
 - d) Porozumienia nr RR-IV-O.041.39.2015 w sprawie powierzenia Instytucji Pośredniczącej przetwarzania danych osobowych w związku z realizacją Regionalnego Programu Operacyjnego Województwa Kujawsko-Pomorskiego na lata 2014-2020 z dnia 26 sierpnia 2015 r. (z późn. zm.);
 - 2) w odniesieniu do zbioru Centralny system teleinformatyczny wspierający realizację programów operacyjnych:
 - a) rozporządzenia Parlamentu Europejskiego i Rady (UE) nr 1303/2013 z dnia 17 grudnia 2013 r. ustanawiającego wspólne przepisy dotyczące Europejskiego Funduszu Rozwoju Regionalnego, Europejskiego Funduszu Społecznego, Funduszu Spójności, Europejskiego Funduszu Rolnego na rzecz Rozwoju Obszarów Wiejskich oraz Europejskiego Funduszu Morskiego i Rybackiego oraz ustanawiającego przepisy ogólne dotyczące Europejskiego Funduszu Rozwoju Regionalnego, Europejskiego Funduszu Społecznego, Funduszu Spójności i Europejskiego Funduszu Morskiego i Rybackiego oraz uchylającego rozporządzenie Rady (WE) nr 1083/2006 (Dz. Urz. UE L 347 z dnia 20 grudnia 2013 r., s.320-469 z późn. zm.),

- b) rozporządzenia Parlamentu Europejskiego i Rady (UE) nr 1304/2013 z dnia 17 grudnia 2013 r. w sprawie Europejskiego Funduszu Społecznego i uchylającego rozporządzenie Rady (WE) nr 1081/2006 (Dz. Urz. UE L 347 z dnia 20 grudnia 2013 r., s. 470–486 z późn. zm.),
 - c) ustawy z dnia 11 lipca 2014 r. o zasadach realizacji programów w zakresie polityki spójności finansowanych w perspektywie finansowej 2014-2020 (Dz. U. z 2020 r. poz. 818),
 - d) rozporządzenia wykonawczego Komisji (UE) nr 1011/2014 z dnia 22 września 2014 r. ustanawiającego szczegółowe przepisy wykonawcze do rozporządzenia Parlamentu Europejskiego i Rady (UE) nr 1303/2013 w odniesieniu do wzorów służących do przekazywania Komisji określonych informacji oraz szczegółowe przepisy dotyczące wymiany informacji między Beneficjentami a instytucjami zarządzającymi, certyfikującymi, audytowymi i pośredniczącymi (Dz. Urz. UE L 286 z dnia 30 września 2014 r., s.1),
 - e) Porozumienia nr RR-IV-O.041.39.2015 w sprawie powierzenia Instytucji Pośredniczącej przetwarzania danych osobowych w związku z realizacją Regionalnego Programu Operacyjnego Województwa Kujawsko-Pomorskiego na lata 2014-2020 z dnia 26 sierpnia 2015 r. (z późn. zm.);
3. Moje dane osobowe będą przetwarzane wyłącznie w celu realizacji projektu , w tym w szczególności w celu potwierdzenia kwalifikowalności wydatków, udzielenia wsparcia, monitoringu, ewaluacji, kontroli, audytu i sprawozdawczości, działań informacyjno-promocyjnych w ramach RPO WK-P 2014-2020;
 4. Moje dane osobowe zostały powierzone do przetwarzania Beneficjentowi realizującemu projekt (nazwa i adres Beneficjenta);
 5. Moje dane osobowe będą lub mogą być ujawnione wyłącznie podmiotom upoważnionym przez administratora lub Beneficjenta w związku z realizacją celu o którym mowa w pkt 3, podmiotom upoważnionym na podstawie przepisów prawa, operatorowi pocztowemu lub kurierowi (w przypadku korespondencji papierowej), stronom i innym uczestnikom postępowań administracyjnych;
 6. Podanie przeze mnie danych osobowych jest warunkiem umownym, a konsekwencją ich niepodania będzie brak możliwości uczestnictwa w projekcie;
 7. W terminie 4 tygodni po zakończeniu udziału w projekcie prześlę Beneficjentowi dane dotyczące mojego statusu na rynku pracy oraz informacje na temat udziału w kształceniu lub szkoleniu oraz uzyskania kwalifikacji lub nabycia kompetencji;
 8. W ciągu 90 dni kalendarzowych po zakończeniu udziału w projekcie udostępnię dane dotyczące mojego statusu na rynku pracy⁶⁵;
 9. Moje dane osobowe nie będą przekazywane do państwa trzeciego lub organizacji międzynarodowej;
 10. Moje dane osobowe nie będą wykorzystywane do zautomatyzowanego podejmowania decyzji, ani profilowania, o którym mowa w art. 22 RODO;
 11. Moje dane osobowe będą przechowywane do czasu rozliczenia Regionalnego Programu Operacyjnego Województwa Kujawsko-Pomorskiego na lata 2014-2020 oraz zakończenia archiwizowania dokumentacji;
 12. Mogę skontaktować się z Inspektorem Ochrony Danych wysyłając wiadomość na adres poczty elektronicznej:
 - 1) IOD@mfipr.gov.pl – w odniesieniu do zbioru Centralny system teleinformatyczny wspierający realizację programów operacyjnych;
 - 2) iod@wup.torun.pl - w odniesieniu do zbioru Regionalny Program Operacyjny Województwa Kujawsko-Pomorskiego na lata 2014-2020;
 lub adres poczty (gdy ma to zastosowanie - należy podać dane kontaktowe inspektora ochrony danych u Beneficjenta);

⁶⁵Usunąć, jeżeli nie dotyczy

13. Mam prawo dostępu do treści swoich danych osobowych oraz ich sprostowania, usunięcia lub ograniczenia przetwarzania, jak również do wniesienia sprzeciwu wobec ich przetwarzania lub przenoszenia tych danych;
14. Mam prawo wnieść skargę do organu nadzorczego, którym jest Prezes Urzędu Ochrony Danych Osobowych;
15. Administrator danych osobowych, na mocy art. 17 ust. 3 lit. b RODO, ma prawo odmówić usunięcia moich danych osobowych.

.....
MIEJSCOWOŚĆ I DATA

.....
CZYTELNY PODPIS UCZESTNIKA PROJEKTU

Załącznik nr 7

UPOWAŻNIENIE Nr _____

DO PRZETWARZANIA DANYCH OSOBOWYCH

Z dniem [_____] r., na podstawie art. 29 w związku z art. 28 rozporządzenia Parlamentu Europejskiego i Rady (UE) 2016/679 z dnia 27 kwietnia 2016 r. w sprawie ochrony osób fizycznych w związku z przetwarzaniem danych osobowych i w sprawie swobodnego przepływu takich danych oraz uchylenia dyrektywy 95/46/WE (ogólne rozporządzenie o ochronie danych) (Dz. Urz. UE. L 119 z 04.05.2016, str. 1) (dalej: RODO), upoważniam [_____] do przetwarzania danych osobowych w zbiorze [nazwa zbioru] w ramach Regionalnego Programu Operacyjnego Województwa Kujawsko-Pomorskiego na lata 2014-2020. Upoważnienie wygasa z chwilą ustania Pana/Pani* stosunku prawnego z [_____] lub z chwilą jego odwołania.

Czytelny podpis osoby upoważnionej do wydawania i odwoływania upoważnień.

Upoważnienie otrzymałem

(miejsowość, data, podpis)

Oświadczam, że zapoznałem/am się z przepisami dotyczącymi ochrony danych osobowych, w tym z RODO, a także z obowiązującym w _____ opisem technicznych i organizacyjnych środków zapewniających ochronę i bezpieczeństwo przetwarzanych danych osobowych i zobowiązuje się do przestrzegania zasad przetwarzania danych osobowych określonych w tych dokumentach.

Zobowiązuję się do zachowania w tajemnicy przetwarzanych danych osobowych, z którymi zapoznałem/am się oraz sposobów ich zabezpieczania, zarówno w okresie trwania umowy jak również po ustaniu stosunku prawnego łączącego mnie z [_____].

Czytelny podpis osoby składającej oświadczenie

*Niepotrzebne skreślić.



Załącznik nr 8

**ODWOŁANIE UPOWAŻNIENIA Nr _____
DO PRZETWARZANIA DANYCH OSOBOWYCH**

Z dniem _____ r., na podstawie art. 29 w związku z art. 28 rozporządzenia Parlamentu Europejskiego i Rady (UE) 2016/679 z dnia 27 kwietnia 2016 r. w sprawie ochrony osób fizycznych w związku z przetwarzaniem danych osobowych i w sprawie swobodnego przepływu takich danych oraz uchylenia dyrektywy 95/46/WE (ogólne rozporządzenie o ochronie danych) (Dz. Urz. UE. L 119 z 04.05.2016, str. 1), odwołuję upoważnienie Pana/ Pani* _____ do przetwarzania danych osobowych nr _____ wydane w dniu _____

Czytelny podpis osoby, upoważnionej do
wydawania i odwoływania upoważnień

*Niepotrzebne skreślić.

Załącznik nr 9

Wnioski o nadanie/zmianę/wycofanie dostępu dla osoby uprawnionej w ramach SL2014⁶⁶

a) Wniosek o nadanie/zmianę⁶⁷ dostępu dla osoby uprawnionej w ramach SL2014⁶⁸

Dane Beneficjenta ⁶⁹ :	
Nazwa Beneficjenta	
Nr projektu	

Dane osoby uprawnionej:	
Kraj	
PESEL ⁷⁰	
Nazwisko	
Imię	
Adres e-mail	
Numer telefonu ⁷¹	

⁶⁶ Przez osobę uprawnioną rozumie się tu osobę, wskazaną przez Beneficjenta we wniosku i upoważnioną do obsługi SL2014, w jego imieniu do np. przygotowywania i składania wniosków o płatność czy przekazywania innych informacji związanych z realizacją projektu. W przypadku projektów rozliczanych w formule partnerskiej w SL2014 formularz jest wykorzystywany również przez partnerów.

⁶⁷ Niepotrzebne skreślić, jedna z dwóch opcji jest obsługiwana danym wnioskiem dla osoby uprawnionej

⁶⁸ Bez podania wymaganych danych nie możliwe będzie nadanie praw dostępu do SL2014.

⁶⁹ W przypadku projektów rozliczanych w formule partnerskiej w SL2014: dane Partnera wiodącego albo Partnera.

⁷⁰ Dotyczy osób, dla których w polu „Kraj” wskazano „Polska”.

⁷¹ Pole nieobowiązkowe do wypełnienia.

Zakres uprawnień w SL2014, w tym:

- Wnioski o płatność
- Korespondencja
- Harmonogram płatności
- Monitorowanie uczestników projektu
- Zamówienia publiczne
- Baza personelu
- Instrumenty finansowe⁷²

Oświadczenie osoby uprawnionej⁷³:

Ja, niżej podpisany/a

Imię

Nazwisko

oświadczam, że poinformowano mnie o konieczności zapoznania się i akceptacji Regulaminu bezpieczeństwa informacji przetwarzanych w aplikacji głównej Centralnego systemu teleinformatycznego w celu rozpoczęcia pracy w SL2014.

.....

Data, Podpis osoby uprawnionej

⁷² Dot. wybranych projektów.

⁷³Należy wypełnić tylko w przypadku wniosku o nadanie dostępu dla osoby uprawnionej.

Oświadczenie Beneficjenta⁷⁴:

Oświadczam, że wszystkie działania w SL2014 podejmowane przez osoby uprawnione zgodnie z niniejszym wnioskiem będą działaniami podejmowanymi w imieniu i na rzecz(nazwa beneficjenta).

Data sporządzenia wniosku**Podpis Beneficjenta^{75*}**

*** Osoba/Osoby uprawnione do reprezentowania Beneficjenta (np. prokurent, członek zarządu, itd.)**

b) Wniosek o wycofanie dostępu dla osoby uprawnionej w ramach SL2014

Dane Beneficjenta⁷⁶:

Nazwa Beneficjenta

Nr projektu

Dane osoby uprawnionej:

Kraj

PESEL⁷⁷

Nazwisko

Imię

⁷⁴ W przypadku projektów rozliczanych w formule partnerskiej w SL2014: Oświadczenie Partnera wskazanego w polu Dane beneficjenta.

⁷⁵ W przypadku projektów rozliczanych w formule partnerskiej w SL2014: Wniosek podpisuje Partner wskazany w polu Dane beneficjenta oraz w zależności od decyzji instytucji udzielającej wsparcia Partner wiodący.

⁷⁶ W przypadku projektów rozliczanych w formule partnerskiej w SL2014: Dane Partnera Wiodącego lub Partnera.

⁷⁷ Dotyczy osób, dla których w polu „Kraj” wskazano „Polska”.

Adres e-mail	
--------------	--

Data sporządzenia wniosku	
Podpis Beneficjenta^{78*}	

*** Osoba/Osoby uprawnione do reprezentowania Beneficjenta (np. prokurent, członek zarządu, itd.)**

⁷⁸ W przypadku projektów rozliczanych w formule partnerskiej w SL2014: Wniosek podpisuje Partner wskazany w polu Dane beneficjenta oraz w zależności od decyzji instytucji udzielającej wsparcia Partner wiodący.

Załącznik nr 10

OBOWIĄZKI INFORMACYJNE BENEFICJENTA

1. Jakie obowiązkowe działania informacyjne i promocyjne musisz przeprowadzić?

Aby poinformować opinię publiczną (w tym odbiorców rezultatów projektu) oraz osoby i podmioty uczestniczące w projekcie o uzyskanym dofinansowaniu musisz:

- a) **oznaczać znakiem Funduszy Europejskich, barwami RP, znakiem Unii Europejskiej, oraz herbem województwa kujawsko-pomorskiego:**
 - i. **wszystkie działania informacyjne i promocyjne dotyczące projektu** (jeśli takie działania będziesz prowadzić), np. ulotki, broszury, publikacje, notatki prasowe, strony internetowe, newslettery, mailing, materiały filmowe, materiały promocyjne, konferencje, spotkania,
 - ii. **dokumenty związane z realizacją projektu, które podajesz do wiadomości publicznej**, np. dokumentację przetargową, ogłoszenia, analizy, raporty, wzory umów, wzory wniosków,
 - iii. **dokumenty i materiały dla osób i podmiotów uczestniczących w projekcie**, np. zaświadczenia, certyfikaty, zaproszenia, materiały informacyjne, programy szkoleń i warsztatów, listy obecności, prezentacje multimedialne, kierowaną do nich korespondencją, umowy;
- b) **umieścić plakat** w miejscu realizacji projektu;
- c) **umieścić opis projektu na stronie internetowej** (jeśli masz stronę internetową);
- d) **przekazywać osobom i podmiotom uczestniczącym w projekcie informację, że projekt uzyskał dofinansowanie**, np. w formie odpowiedniego oznakowania konferencji, warsztatów, szkoleń, wystaw, targów; dodatkowo możesz przekazywać informację w innej formie, np. słownej.

Musisz też dokumentować działania informacyjne i promocyjne prowadzone w ramach projektu.

Uwaga: umieszczanie barw RP dotyczy wyłącznie materiałów w wersji pełnokolorowej.

2. Jak oznaczyć dokumenty i działania informacyjno-promocyjne w ramach projektu?

Jako beneficjent musisz oznaczać swoje działania informacyjne i promocyjne, dokumenty związane z realizacją projektu, które podajesz do wiadomości publicznej lub przeznaczyłeś dla uczestników projektów. Musisz także oznaczać miejsce realizacji projektu.

Każdy wymieniony wyżej element musi zawierać następujące znaki:

<p>Znak Funduszy Europejskich (FE) złożony z symbolu graficznego, nazwy Fundusze Europejskie oraz nazwy programu, z którego w części lub w całości finansowany jest Twój projekt.</p>	<p>Znak barw Rzeczypospolitej Polskiej (znak barw RP) złożony z barw RP oraz nazwy „Rzeczpospolita Polska”.</p>	<p>Herb Województwa Kujawsko-Pomorskiego złożony z symbolu graficznego i nazwy Województwo Kujawsko-Pomorskie</p>	<p>Znak Unii Europejskiej (UE) złożony z flagi UE, napisu Unia Europejska i nazwy funduszu, który współfinansuje Twój projekt.</p>
--	--	--	---

Przykładowe zestawienie znaków – układ poziomy:



Uwaga: Pamiętaj, że barwy RP występują tylko i wyłącznie w wersji pełnokolorowej. Nie możesz stosować barw RP w wersji achromatycznej i monochromatycznej. Dlatego są przypadki, kiedy nie będziesz musiał umieszczać barw RP.

Barwy RP umieszczasz na wszelkich materiałach i działaniach informacyjno-promocyjnych, jeżeli:

- istnieją ogólnodostępne możliwości techniczne umieszczania oznaczeń pełnokolorowych,
- oryginały materiałów są wytwarzane w wersjach pełnokolorowych.

Musisz stosować pełnokolorowy zestaw znaków FE z barwami RP oraz znakiem UE

w przypadku następujących materiałów:

- tablice pamiątkowe,
- plakaty, billboardy,
- tabliczki i naklejki informacyjne,
- strony internetowe,
- publikacje elektroniczne np. materiały video, animacje, prezentacje, newslettery, mailing,
- publikacje i materiały drukowane np. foldery, informatory, certyfikaty, zaświadczenia, dyplomy, zaproszenia, programy szkoleń, itp.,
- korespondencja drukowana, jeśli papier firmowy jest wykonany w wersji kolorowej,
- materiały brandingowe i wystawowe np. baner, stand, roll-up, ścianki, namioty i stoiska wystawowe, itp.,
- materiały promocyjne tzw. gadżety.

Barw RP nie musisz umieszczać, jeżeli:

- nie ma ogólnodostępnych możliwości technicznych zastosowania oznaczeń pełnokolorowych ze względu np. na materiał, z którego wykonano przedmiot np. kamień lub jeżeli zastosowanie technik pełnokolorowych znacznie podniosłoby koszty,
- materiały z założenia występują w wersji achromatycznej.

Nie musisz umieszczać barw RP w zestawie znaków FE i UE w wariantach achromatycznym lub monochromatycznym w następujących materiałach:

- korespondencja drukowana, jeżeli np. papier firmowy jest wykonany w wersji achromatycznej lub monochromatycznej,
- dokumentacja projektowa (np. dokumenty przetargowe, umowy, ogłoszenia, opisy stanowisk pracy).

Wzory z właściwymi dla RPO WK-P oznaczeniami są dostępne na stronie internetowej programu – www.rpo.kujawsko-pomorskie.pl. Znajdziesz tam także gotowy wzór dla plakatu/tablicy pamiątkowej, z których powinieneś skorzystać.

2.1. Czy należy umieszczać słowną informację o dofinansowaniu?

Nie ma obowiązku zamieszczania dodatkowej informacji słownej o programie, w ramach którego realizowany jest projekt oraz o funduszu współfinansującym projekt. Zestaw znaków zawiera wszystkie niezbędne informacje. Wyjątek stanowi oznaczenie dokumentów i działań informacyjno-promocyjnych dotyczących projektów/programów współfinansowanych z wielu funduszy⁷⁹ (zobacz. rozdz. 6.6). Szczegółowe wskazówki stosowania znaków i ich zestawień znajdują się w rozdz. 6.

2.2. Jak oznaczać materiały w formie dźwiękowej?

W przypadku materiału informacyjnego i promocyjnego dostępnego w formie dźwiękowej bez elementów graficznych (np. spoty/audycje radiowe) na końcu tego materiału powinien znaleźć się komunikat słowny informujący o dofinansowaniu materiału/projektu.

⁷⁹Dotyczy przede wszystkim instytucji systemu wdrażania Funduszy Europejskich finansujących swoje działania z pomocy technicznej programu.

3. Jak oznaczać miejsce projektu?

Twoim obowiązkiem związanym z oznaczaniem miejsca realizacji jest umieszczenie w trakcie realizacji projektu, w widocznym miejscu, co najmniej jednego plakatu identyfikującego projekt.

Jeśli chcesz, możesz również umieścić tablicę pamiątkową przy swoim projekcie, ale nie jest to obowiązkowe.

3.1 Jak duży musi być plakat i z jakich materiałów możesz go wykonać?

Plakatem może być wydrukowany arkusz papieru o minimalnym rozmiarze A3 (arkusz o wymiarach 297×420 mm). Może być też wykonany z innego, trwalszego tworzywa, np. z plastiku. Pod warunkiem zachowania minimalnego obowiązkowego rozmiaru może mieć formę plansz informacyjnych, stojaków reklamowych itp. Pomyśl o tym, by odpowiednio zabezpieczyć plakat tak, by przez cały czas ekspozycji wyglądał estetycznie. Twoim obowiązkiem jest dbanie o to, aby informacja była cały czas wyraźnie widoczna. Uszkodzony lub nieczytelny plakat musisz wymienić.

3.2 Jakie informacje musisz umieścić na plakacie?

Plakat musi zawierać:

- nazwę beneficjenta,
- tytuł projektu,
- cel projektu (opcjonalnie),
- wysokość wkładu Unii Europejskiej w projekt (opcjonalnie),
- znak FE, barwy RP, znak UE oraz herb województwa kujawsko-pomorskiego,
- adres portalu www.mapadotacji.gov.pl (opcjonalnie).

Wzór plakatu, który należy wykorzystać:

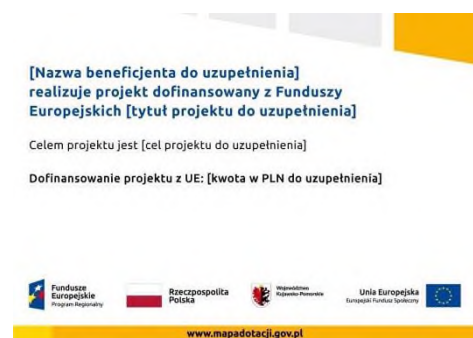

Na plakacie możesz umieścić także dodatkowe informacje o projekcie, jak również elementy graficzne np. zdjęcie. Ważne jest, aby elementy, które muszą się znaleźć na plakacie, były nadal czytelne i wyraźnie widoczne.

W wersji elektronicznej wzór do wykorzystania jest dostępny na stronie internetowej programu – www.rpo.kujawsko-pomorskie.pl.

3.3 Kiedy i na jak długo powinieneś umieścić plakat?

Plakat musi być wyeksponowany w trakcie realizacji projektu. Powinieneś go umieścić w widocznym miejscu nie później niż miesiąc od uzyskania dofinansowania. Plakat możesz zdjąć po zakończeniu projektu.

3.4 Gdzie powinieneś umieścić plakat?

Plakat powinieneś umieścić w widocznym i dostępnym publicznie miejscu. Może być to np. wejście do budynku, w którym masz swoją siedzibę albo w recepcji. Musi być to przynajmniej jeden plakat.

Jeśli działania w ramach projektu realizujesz w kilku lokalizacjach, plakaty umieść w każdej z nich.

Jeśli natomiast w jednej lokalizacji dana instytucja, firma lub organizacja realizuje kilka projektów, może umieścić jeden plakat opisujący wszystkie te przedsięwzięcia.

3.5 Jakie informacje powinieneś umieścić na tablicy pamiątkowej?

Tablica musi zawierać:

- nazwę beneficjenta,
- tytuł projektu,
- cel projektu,

- znak FE, barwy RP i znak UE oraz herb województwa kujawsko-pomorskiego,
- adres portalu www.mapadotacji.gov.pl.

Wzór tablicy, który należy wykorzystać:



Wzór tablicy znajdziesz w internecie na stronie internetowej programu – www.rpo.kujawsko-pomorskie.pl.

Wzór tablicy pamiątkowej jest obowiązkowy, tzn. nie można go modyfikować, dodawać znaków, informacji etc. poza uzupełnianiem treści we wskazanych polach. Tablica pamiątkowa, nie może zawierać innych dodatkowych informacji i elementów graficznych, np. logo partnera lub wykonawcy prac.

Projektując tablicę, w tym wielkość fontów, pamiętaj, że znak UE wraz z odniesieniem do Unii i funduszu, tytuł projektu oraz cel projektu muszą zajmować co najmniej 25% powierzchni tej tablicy.

3.6 Jak duża musi być tablica pamiątkowa?

Tablice pamiątkowe mogą być albo **dużego formatu**, albo mieć formę **mniejszych tabliczek**.

Wybór właściwej wielkości tablicy powinieneś uzależnić od rodzaju projektu, jego lokalizacji oraz planowanego miejsca ekspozycji tablicy. Niezależnie od rozmiaru zwróć uwagę na to, by znaki i informacje były czytelne i wyraźnie widoczne.

Tablice pamiątkowe dużego formatu są właściwym sposobem oznaczenia przede wszystkim inwestycji infrastrukturalnych i budowlanych. Minimalny rozmiar wynosi 80x120 cm (wymiary europalety). Jeżeli tablica pamiątkowa jest położona w znacznej odległości od miejsca, gdzie mogą znajdować się odbiorcy, to powinna być odpowiednio większa, aby odbiorcy mogli odczytać informacje. W przypadku projektów związanych ze znacznymi inwestycjami infrastrukturalnymi i pracami budowlanymi, rekomendujemy, aby powierzchnia tablicy pamiątkowej nie była mniejsza niż **6 m²**.

Mniejsze tabliczki pamiątkowe możesz wykorzystać tam, gdzie szczególnie istotne znaczenie ma dbałość o estetykę i poszanowanie dla kontekstu przyrodniczego, kulturowego lub społecznego. Na przykład małe tabliczki mogą posłużyć dla oznaczenia realizacji projektów np. wewnątrz pomieszczeń, w pobliżu obiektów zabytkowych. Rekomendowany minimalny rozmiar tablicy pamiątkowej to format **A3**. Rozmiar tablicy nie może być jednak mniejszy niż format **A4**.

3.7 Kiedy powinieneś umieścić tablicę pamiątkową i na jak długo?

Jeśli zdecydowałeś zamieścić tablicę pamiątkową powinieneś mieć na uwadze następujące zapisy.

Tablicę pamiątkową musisz umieścić po zakończeniu projektu – nie później niż 3 miesiące po tym fakcie.

Tablica pamiątkowa musi być wyeksponowana minimum przez cały okres trwałości projektu.

W związku z tym musi być wykonana z trwałych materiałów, a zawarte na niej informacje muszą być czytelne nawet po kilku latach. Twoim obowiązkiem jest dbanie o jej stan techniczny i o to, aby informacja była cały czas wyraźnie widoczna. Uszkodzoną lub nieczytelną tablicę musisz wymienić lub odnowić.

3.8 Gdzie powinieneś umieścić tablicę pamiątkową?

Jeśli zdecydowałeś zamieścić tablicę pamiątkową powinieneś mieć na uwadze następujące zapisy.

Tablice pamiątkowe dużych rozmiarów powinieneś umieścić w miejscu realizacji Twojego projektu – tam, gdzie widoczne są efekty zrealizowanego przedsięwzięcia. Wybierz miejsce dobrze widoczne i ogólnie dostępne, gdzie największa liczba osób będzie mogła zapoznać się z treścią tablicy.

Jeśli projekt miał kilka lokalizacji, ustaw kilka tablic w kluczowych dla niego miejscach.

Tablicę pamiątkową małych rozmiarów powinieneś umieścić w miejscu widocznym i ogólnie dostępnym. Mogą być to np. wejścia do budynków.

Zadbaj o to, aby tablice nie zakłócały ładu przestrzennego, a ich wielkość, lokalizacja i wygląd były zgodne z lokalnymi regulacjami lub zasadami dotyczącymi estetyki przestrzeni publicznej i miast oraz zasadami ochrony przyrody. Zadbaj, by były one dopasowane do charakteru otoczenia.

Jeśli masz wątpliwości, rekomendujemy, abyś ustalił, jak rozmieścić tablice z IP.

3.9 Czy możesz zastosować inne formy oznaczenia miejsca realizacji projektu lub zakupionych środków trwałych?

W uzasadnionych przypadkach możesz zwrócić się do IP z propozycją zastosowania innej formy, lokalizacji lub wielkości oznaczeń projektu. Jest to możliwe wyłącznie w przypadkach, kiedy ze względu na przepisy prawa nie można zastosować przewidzianych w *Załączniku* wymogów informowania o projekcie lub kiedy zastosowanie takich form wpływałoby negatywnie na realizację projektu lub jego rezultaty.

Po zapoznaniu się z Twoją propozycją IP może wyrazić zgodę na odstępstwa lub zmiany. Pamiętaj, że potrzebujesz pisemnej zgody. Musisz ją przechowywać na wypadek kontroli.

4. Jakie informacje musisz umieścić na stronie internetowej?

Jeśli jako beneficjent masz własną stronę internetową, to musisz umieścić na niej:

- znak **Funduszy Europejskich**,
- barwy Rzeczypospolitej Polskiej,
- znak **Unii Europejskiej**,
- **herb województwa kujawsko-pomorskiego**,
- **krótki opis projektu**.

Dla stron www, z uwagi na ich charakter, przewidziano nieco inne zasady oznaczania niż dla pozostałych materiałów informacyjnych.

4.1 W jakiej części serwisu musisz umieścić znaki i informacje o projekcie?

Znaki i informacje o projekcie – jeśli struktura Twojego serwisu internetowego na to pozwala – możesz umieścić na głównej stronie lub istniejącej już podstronie. Możesz też utworzyć odrębną zakładkę/podstronę przeznaczoną specjalnie dla realizowanego projektu lub projektów. Ważne jest, aby użytkownikom łatwo było tam trafić (np. na stronie głównej powinien znaleźć się odnośnik do zakładki/podstrony przeznaczonej specjalnie dla opisu realizowanego projektu/projektów).

4.2 Jak właściwie oznaczyć stronę internetową?

Uwaga! Komisja Europejska wymaga, aby flaga UE z napisem Unia Europejska była widoczna w momencie wejścia użytkownika na stronę internetową, to znaczy bez konieczności przewijania strony w dół.

Dlatego, aby właściwie oznaczyć swoją stronę internetową, powinieneś zastosować jedno z dwóch rozwiązań:

Rozwiązanie nr 1

Rozwiązanie pierwsze polega na tym, aby **w widocznym miejscu** umieścić zestawienie złożone ze znaku Funduszy Europejskich z nazwą programu, barw RP z nazwą „Rzeczpospolita Polska” oraz znaku Unii Europejskiej z nazwą funduszu. Umieszczenie w widocznym miejscu oznacza, że w momencie wejścia na stronę internetową użytkownik nie musi przewijać strony, aby zobaczyć zestawienie znaków.

W zestawieniu znaków umieszczasz także **herb województwa kujawsko-pomorskiego**.

Przykładowe zestawienie znaków na stronach www:



Jeśli jednak nie masz możliwości, aby na swojej stronie umieścić zestawienie znaków FE, barw RP, herbu województwa kujawsko-pomorskiego oraz znaku UE w widocznym miejscu – zastosuj rozwiązanie nr 2.

Rozwiązanie nr 2

Rozwiązanie drugie polega na tym, aby **w widocznym miejscu** umieścić flagę UE tylko z napisem Unia Europejska według jednego z następujących wzorów:

Unia Europejska 	 Unia Europejska
 Unia Europejska	 Unia Europejska

Dodatkowo na stronie (niekoniecznie w miejscu widocznym w momencie wejścia) umieszczasz zestaw znaków: znak Fundusze Europejskie, barwy RP, herb województwa kujawsko-pomorskiego i znak Unia Europejska.

4.3 Jakie informacje powinienś przedstawić w opisie projektu na stronie internetowej?

Informacja na Twojej stronie internetowej musi zawierać krótki opis projektu, w tym:

- cele projektu,
- planowane efekty,
- wartość projektu,
- wkład Funduszy Europejskich.

Powyżej podaliśmy minimalny zakres informacji, obowiązkowy dla każdego projektu. Dodatkowo rekomendujemy zamieszczanie zdjęć, grafik, materiałów audiowizualnych oraz harmonogramu projektu prezentującego jego główne etapy i postęp prac.

5. Jak możesz informować uczestników projektu?

Jako beneficjent jesteś zobowiązany, aby przekazywać informację, że Twój projekt uzyskał dofinansowanie z Unii Europejskiej z konkretnego funduszu osobom i podmiotom uczestniczącym w projekcie.

Obowiązek ten wypełnisz, jeśli zgodnie z zasadami przedstawionymi w punkcie 2., oznakujesz konferencje, warsztaty, szkolenia, wystawy, targi lub inne formy realizacji Twojego projektu. Oznakowanie może mieć formę plansz informacyjnych, plakatów, stojaków etc.

Dodatkowo możesz przekazywać informację osobom uczestniczącym w projekcie w innej formie, np. powiadamiając ich o tym fakcie w trakcie konferencji, szkolenia lub prezentacji oferty.

Pamiętaj, że jeśli realizujesz projekt polegający na pomocy innym podmiotom lub instytucjom, osobami uczestniczącymi w projekcie mogą być np. nauczyciele i uczniowie dofinansowanej szkoły albo pracownicy firmy, których miejsca pracy zostały doposażone. Osoby te powinny mieć świadomość, że korzystają z projektów współfinansowanych przez Unię Europejską. Dlatego zadbaj, aby taka informacja do nich dotarła.

6. Co musisz wziąć pod uwagę, umieszczając znaki graficzne?

6.1 Widoczność znaków

Znak Funduszy Europejskich, barwy RP, herb województwa kujawsko-pomorskiego oraz znak Unii Europejskiej muszą być zawsze umieszczone w widocznym miejscu. Pamiętaj, aby ich **umiejscowienie oraz wielkość były odpowiednie do rodzaju i skali materiału, przedmiotu lub dokumentu**. Dla spełnienia tego warunku wystarczy, jeśli tylko jedna, np. pierwsza strona lub ostatnia dokumentu, zostanie oznaczona ciągiem znaków. Zwróć szczególną uwagę, aby znaki i napisy były czytelne dla odbiorcy i wyraźnie widoczne.

6.2 Kolejność znaków

Znak Funduszy Europejskich umieszczasz zawsze z lewej strony, barwy RP jako drugi znak od lewej strony, natomiast znak Unii Europejskiej z prawej strony.

Herb województwa kujawsko-pomorskiego umieszczasz pomiędzy barwami RP a znakiem UE⁸⁰.

Gdy nie jest możliwe umiejscowienie znaków w poziomie, możesz zastosować układ pionowy. W tym ustawieniu znak Funduszy Europejskich z nazwą programu znajduje się na górze, pod znakiem FE znajdują się

⁸⁰Nie dotyczy tablic pamiątkowych, na których herb województwa kujawsko-pomorskiego znajduje się w dolnym prawym rogu tablicy.

barwy RP, a znak Unii Europejskiej na dole. Herb województwa kujawsko-pomorskiego umieszczasz pomiędzy barwami RP a znakiem UE.

Przykładowy układ pionowy:



Zestawienia znaków znajdziesz na stronie internetowej programu – www.rpo.kujawsko-pomorskie.pl.

6.3 Liczba znaków

Liczba znaków w zestawieniu – to znaczy w jednej linii – nie może przekraczać **czterech**⁸¹, łącznie ze znakiem FE, barwami RP, znakiem UE oraz herbem województwa kujawsko-pomorskiego.

Jakie znaki mogą się znaleźć w zestawieniu?

W zestawieniu znaków na materiałach informacyjnych i promocyjnych (z wyjątkiem tablic pamiątkowych) oraz na dokumentach mogą znaleźć się następujące znaki: znak FE, barwy RP, herb województwa kujawsko-pomorskiego i znak UE.

Inne znaki, jeśli są Ci potrzebne, możesz umieścić poza zestawieniem (linią znaków: znak FE-barwy RP-herb województwa kujawsko-pomorskiego-znak UE).

Uwaga! Jeśli w zestawieniu lub na materiale występują inne znaki (logo), to nie mogą być one większe (mierzone wysokością lub szerokością) od barw RP i znaku Unii Europejskiej.

6.4 W jakich wersjach kolorystycznych można stosować znak Fundusze Europejskie, barwy RP i znak Unia Europejska?

Zestawienie znaków FE, barw RP i znak UE zawsze występuje w wersji pełnokolorowej.

Nie możesz stosować barw RP w wersji achromatycznej i monochromatycznej. Dlatego są przypadki, kiedy nie będziesz musiał umieszczać barw RP, natomiast będziesz mógł zastosować zestawienia znaków FE i UE w wersji jednobarwnej. Przypadki te są określone w rozdziale 2.

Przykładowe zestawienie znaków w wersji czarno-białej:



Wszystkie dopuszczone achromatyczne i monochromatyczne warianty znaków – jeśli są Ci potrzebne – znajdziesz na stronie internetowej programu – www.rpo.kujawsko-pomorskie.pl.

6.5 Czy możesz stosować znak Fundusze Europejskie, barwy Rzeczypospolitej Polskiej i znak Unia Europejska na kolorowym tle?

Najlepiej żebyś używał znaków pełnokolorowych na białym tle, co zapewnia jego największą widoczność. Jeśli znak Funduszy Europejskich występuje na tle barwnym, powinieneś zachować odpowiedni kontrast, który zagwarantuje odpowiednią czytelność znaku. Kolory tła powinny być pastelowe i nie powinny przekraczać 25% nasycenia.

⁸¹Nie dotyczy tablic pamiątkowych, na których w zestawieniu znaków mogą występować maksymalnie 3 znaki.

Na tłach ciemnych, czarnym oraz tłach wielokolorowych barwy RP powinny być umieszczone na białym polu ochronnym i z szarą linią zamykającą. Na tłach kolorowych, barwy RP powinny być umieszczone bez białego pola ochronnego i bez linii zamykającej. Jeśli znak występuje na tle barwnym, należy zachować odpowiedni kontrast gwarantujący odpowiednią czytelność znaku.

W przypadku znaku Unii Europejskiej, jeśli nie masz innego wyboru niż użycie kolorowego tła, powinny być umieszczone wokół flagi białą obwódkę o szerokości równej 1/25 wysokości tego prostokąta.



Jeśli w zestawieniu występują inne znaki, pamiętaj, aby sprawdzić, czy mogą one występować na kolorowych tłach.

7. Jak powinny być oznaczane przedsięwzięcia dofinansowane z wielu programów lub funduszy⁸²?

W przypadku gdy działanie informacyjne lub promocyjne, dokument albo inny materiał dotyczą:

- projektów realizowanych w ramach kilku programów – nie musisz w znaku wymieniać nazw tych wszystkich programów. Wystarczy, że zastosujesz wspólny znak **Fundusze Europejskie**.



- projektów



Fundusze Europejskie

dofinansowanych z więcej niż jednego funduszu polityki

spójności –

zastosuj znak Unii Europejskiej z odniesieniem do Europejskich Funduszy Strukturalnych i

Inwestycyjnych oraz umieść informację słowną, że materiał (np. druk ulotki) jest współfinansowany ze środków konkretnego funduszu/funduszy.



Unia Europejska
Europejskie Fundusze
Strukturalne i Inwestycyjne

Unia Europejska
Europejskie Fundusze
Strukturalne i Inwestycyjne



8. W jaki sposób możesz oznaczyć małe przedmioty promocyjne?

Jeśli przedmiot jest mały i nazwa funduszu, nazwa „Rzeczpospolita Polska” oraz nazwa programu nie będą czytelne, umieść znak Funduszy Europejskich z napisem Fundusze Europejskie (bez nazwy programu), barwy RP z napisem Rzeczpospolita Polska oraz znak UE tylko z napisem Unia Europejska. Zawsze stosuje się pełny zapis nazwy „Rzeczpospolita Polska”, „Unia Europejska” i „Fundusze Europejskie”.



⁸²Dotyczy przede wszystkim instytucji systemu wdrażania Funduszy Europejskich finansujących swoje działania z pomocy technicznej programu.

W takich przypadkach nie musisz stosować słownego odniesienia do odpowiedniego funduszu/ funduszy. Na małych przedmiotach promocyjnych stosowanie herbu województwa kujawsko-pomorskiego nie jest obowiązkowe.

W przypadku przedmiotów o bardzo małym polu zadruku np. pendrive, dopuszczalne będzie stosowanie wariantu minimalnego bez barw RP.

Jednocześnie musisz każdorazowo rozważyć, czy małe przedmioty itp. są na pewno skutecznym i niezbędnym narzędziem promocji dla Twojego projektu.

8.1 Czy możesz oznaczać przedmioty promocyjne w sposób nierzucający się w oczy?

Zestawienia znaków z właściwymi napisami muszą być widoczne. Nie mogą być umieszczane np. na wewnętrznej, niewidocznej stronie przedmiotów. Jeśli przedmiot jest tak mały, że nie można na nim zastosować czytelnych znaków: znaku FE, barw RP i znaku UE lub wariantu minimalnego bez barw RP (zobacz rozdz. 6.7), nie możesz go używać do celów promocyjnych. Celem przedmiotu promocyjnego jest bowiem informowanie o dofinansowaniu projektu ze środków UE i programu.

Załącznik nr 11

Oświadczenie

dotyczące przekazywania wytycznych w formie elektronicznej

Wyrażam zgodę/ nie wyrażam zgody* na przekazanie przez Instytucję Pośredniczącą następujących wytycznych w formie elektronicznej:

- 1) Wytycznych w zakresie kwalifikowalności wydatków w ramach Europejskiego Funduszu Rozwoju Regionalnego, Europejskiego Funduszu Społecznego oraz Funduszu Spójności na lata 2014-2020, obowiązujących od 1 stycznia 2021 r., stanowiących załącznik nr ... do Umowy**;
- 2) Wytycznych w zakresie monitorowania postępu rzeczowego realizacji programów operacyjnych na lata 2014-2020, obowiązujących od 18 sierpnia 2020 r., stanowiących załącznik nr ... do Umowy**;
- 3) Wytycznych w zakresie realizacji zasady równości szans i niedyskryminacji, w tym dostępności dla osób z niepełnosprawnościami oraz zasady równości szans kobiet i mężczyzn w ramach funduszy unijnych na lata 2014-2020, obowiązujących od 11 kwietnia 2018 r., stanowiących załącznik nr ... do Umowy**
- 4) Wytycznych w zakresie realizacji przedsięwzięć z udziałem środków Europejskiego Funduszu Społecznego w obszarze rynku pracy na lata 2014-2020, obowiązujących od 16 kwietnia 2020 r., stanowiących załącznik nr ... do Umowy**;
- 5) Wytycznych w zakresie realizacji przedsięwzięć z udziałem środków Europejskiego Funduszu Społecznego w obszarze przystosowania przedsiębiorców i pracowników do zmian, obowiązujących od 20 sierpnia 2019 r., stanowiących załącznik nr ... do Umowy⁸³**,

na następujący adres e-mail: ****.

.....

(podpis Beneficjenta/ osoby upoważnionej
do reprezentowania Beneficjenta)

* Niepotrzebne skreślić.

** Należy przez to rozumieć umowę o dofinansowanie Projektu nr ... pn.

⁸³Usunąć, jeżeli nie dotyczy.

**** Należy wstawić adres e-mail osoby upoważnionej do reprezentowania Beneficjenta wskazanej we wniosku o dofinansowanie.

Załącznik nr 16

Minimalny zakres umowy pomiędzy Beneficjentem a uczestnikiem Projektu, któremu przyznano dotację na rozpoczęcie działalności gospodarczej*

Beneficjent jest zobowiązany zawrzeć z uczestnikiem Projektu umowę, która będzie zawierała w szczególności zobowiązanie uczestnika Projektu do:

- 1) prowadzenia działalności gospodarczej nieprzerwanie przez okres co najmniej 12 miesięcy od daty wpisu działalności do CEIDG lub KRS;
- 2) poddania się kontroli Beneficjenta, w okresie obowiązywania umowy**, w tym w szczególności kontroli mającej na celu potwierdzenie rzeczywistego prowadzenia działalności, ze wskazaniem, że kontroli będą podlegały (w zależności od charakteru działalności) np. księgowość (prowadzenie księgi przychodów i rozchodów), składki ZUS, rozliczenia z Urzędem Skarbowym, umowy zawierane z klientami, wyciągi bankowe potwierdzające sprzedaż w ramach prowadzonej działalności, strona internetowa działalności gospodarczej, itp.;
- 3) poddania się kontroli uprawnionych instytucji w okresie obowiązywania umowy;
- 4) wniesienia zabezpieczenia prawidłowej realizacji umowy;
- 5) przestrzegania przepisów i wymogów wynikających z przepisów powszechnie obowiązującego prawa (np. podatkowych, rachunkowych), w tym ustawy z dnia 6 marca 2018 r. Prawo przedsiębiorców (Dz. U. z 2021 r. poz. 162), oraz innych regulacji związanych z prowadzeniem działalności gospodarczej, mimo braku obowiązku gromadzenia i opisywania dokumentów księgowych na potrzeby rozliczeń dotacji przyznanej w ramach Projektu;
- 6) złożenia oświadczeń, że
- 7) złożenia oświadczeń, że nie korzystał lub nie skorzysta równoległe z innych środków publicznych, w tym zwłaszcza środków PFRON, Funduszu Pracy, środków oferowanych w ramach PO WER, RPO oraz środków oferowanych w ramach Programu Rozwoju Obszarów Wiejskich 2014-2020, na pokrycie tych samych wydatków związanych z podjęciem oraz prowadzeniem działalności gospodarczej; zwrotu, w terminie 30 dni od dnia otrzymania wezwania od Beneficjenta, dofinansowania wraz z odsetkami ustawowymi naliczonymi od dnia otrzymania dofinansowania w przypadku:
 - a) wykorzystania otrzymanego dofinansowania niezgodnie z przeznaczeniem tj. brak rzeczywistego prowadzenia działalności gospodarczej,
 - b) prowadzenia działalności gospodarczej przez okres krótszy niż 12 miesięcy (do okresu prowadzenia działalności gospodarczej zalicza się przerwy w jej prowadzeniu z powodu choroby lub korzystania ze świadczenia rehabilitacyjnego),
 - c) zawieszenia prowadzenia działalności gospodarczej w okresie pierwszych 12 miesięcy od jej założenia (decyduje data wpisu do CEIDG lub KRS),
 - d) złożenia niezgodnych z prawdą oświadczeń, zaświadczeń lub informacji wymaganych w umowie.

* Załącznik dotyczy projektów, w ramach których przewidziano wsparcie w formie dotacji na rozpoczęcie działalności gospodarczej. Usunąć, jeżeli nie dotyczy.

** Termin obowiązywania umowy z uczestnikiem Projektu powinien zapewnić możliwość kontroli w okresie trwałości wsparcia, w celu potwierdzenia prowadzenia działalności gospodarczej nieprzerwanie przez okres co najmniej 12 miesięcy od daty wpisu działalności do CEIDG lub KRS (tzn. po upływie tego okresu).

Załącznik 15.1-8 Wzór umowy o dofinansowanie projektu pozakonkursowego

Wzór

Umowa nr

o dofinansowanie Projektu

„ [tytuł Projektu]"

Nr [nr Projektu]

współfinansowanego z Europejskiego Funduszu Społecznego

w ramach

Osi priorytetowej 8 Aktywni na rynku pracy

Działania 8.1 Podniesienie aktywności zawodowej osób bezrobotnych poprzez działania

powiatowych urzędów pracy

Regionalnego Programu Operacyjnego Województwa Kujawsko-Pomorskiego

na lata 2014–2020

zwana dalej „**Umową**”, zawarta w Toruniu w dniu r. pomiędzy:

Wojewódzkim Urzędem Pracy w Toruniu, ul. Szosa Chełmińska 30/32, 87-100 Toruń, działającym w imieniu Województwa Kujawsko-Pomorskiego na podstawie § 2 ust. 2 „Porozumienia nr RR-V-Z.041.8.2015 w sprawie realizacji Regionalnego Programu Operacyjnego Województwa Kujawsko-Pomorskiego na lata 2014-2020” z dnia 15 kwietnia 2015 r. (z późn. zm.), zwanym dalej „**Instytucją Pośredniczącą**”, reprezentowanym przez:

Dyrektora Wojewódzkiego Urzędu Pracy w Toruniu -
upoważnionego do podpisywania umów i porozumień na podstawie § 4 ust. 1 pkt 3 ww.
porozumienia, którego wyciąg stanowi, załącznik nr 1 do Umowy,
a

Miastem, **Powiatem**/**Powiatowym Urzędem Pracy w**,
ul., NIP:....., REGON:,zwanym dalej „**Beneficjentem**”,
reprezentowanym przez:

Dyrektora Powiatowego Urzędu Pracy w –, działającego na podstawie
Upoważnienia Prezydenta Miastanr..... z dnia/ Uchwały nr.....
Zarządu Powiatuz dnia...../ stanowiącego/ej załącznik nr 2 do Umowy,

zwanymi dalej „**Stronami Umowy**”.

Działając na podstawie art. 10 ust. 1 ustawy z dnia 11 lipca 2014 r. o zasadach realizacji programów w zakresie polityki spójności finansowanych w perspektywie finansowej 2014–2020 (Dz. U. z 2020 r. poz. 818), zwanej dalej „**ustawą wdrożeniową**” oraz w oparciu o zapisy m.in.:

1) rozporządzenia Parlamentu Europejskiego i Rady (UE) nr 1303/2013 z dnia 17 grudnia 2013 r. ustanawiającego wspólne przepisy dotyczące Europejskiego Funduszu Rozwoju Regionalnego, Europejskiego Funduszu Społecznego, Funduszu Spójności, Europejskiego Funduszu Rolnego na rzecz

Rozwoju Obszarów Wiejskich oraz Europejskiego Funduszu Morskiego i Rybackiego oraz ustanawiającego przepisy ogólne dotyczące Europejskiego Funduszu Regionalnego, Europejskiego Funduszu Społecznego, Funduszu Spójności i Europejskiego Funduszu Morskiego i Rybackiego oraz uchylającego rozporządzenie Rady (WE) nr 1083/2006 (Dz. Urz. UE L 347 z dnia 20 grudnia 2013 r., s. 320-469, z późn. zm.), zwanego dalej „**rozporządzeniem ogólnym**”;

2) rozporządzenia Parlamentu Europejskiego i Rady (UE) nr 1304/2013 z dnia 17 grudnia 2013 r. w sprawie Europejskiego Funduszu Społecznego i uchylające rozporządzenie Rady (WE) nr 1081/2006, (Dz. Urz. UE L 347 z dnia 20 grudnia 2013 r. s. 470–486 z późn. zm.), zwane dalej „**rozporządzeniem EFS**”;

3) rozporządzenia delegowanego Komisji (UE) nr 480/2014 z dnia 3 marca 2014 r. uzupełniającego rozporządzenie Parlamentu Europejskiego i Rady (UE) nr 1303/2013 ustanawiającego wspólne przepisy dotyczące Europejskiego Funduszu Regionalnego, Europejskiego Funduszu Społecznego, Funduszu Spójności, Europejskiego Funduszu Rolnego na rzecz Rozwoju Obszarów Wiejskich oraz Europejskiego Funduszu Morskiego i Rybackiego oraz ustanawiającego przepisy ogólne dotyczące Europejskiego Funduszu Regionalnego, Europejskiego Funduszu Społecznego, Funduszu Spójności i Europejskiego Funduszu Morskiego i Rybackiego (Dz. Urz. UE L 138 z dnia 13 maja 2014 r., s. 5-44 z późn. zm.);

4) rozporządzenia Komisji (UE) nr 651/2014 z dnia 17 czerwca 2014 r. uznającego niektóre rodzaje pomocy za zgodne z rynkiem wewnętrznym w zastosowaniu art. 107 i 108 Traktatu (Dz. Urz. UE L 187/1 z dnia 26 czerwca 2014 r., s. 1-78 z późn. zm.), zwanego dalej „**rozporządzeniem nr 651/2014**”;

5) rozporządzenia wykonawczego Komisji (UE) nr 821/2014 z dnia 28 lipca 2014 r. ustanawiającego zasady stosowania rozporządzenia Parlamentu Europejskiego i Rady (UE) nr 1303/2013 w zakresie szczegółowych uregulowań dotyczących transferu wkładów z programów i zarządzania nimi, przekazywania sprawozdań z wdrażania instrumentów finansowych, charakterystyki technicznej działań informacyjnych i komunikacyjnych w odniesieniu do operacji oraz systemu rejestracji i przechowywania danych (Dz. Urz. UE L 223 z dnia 29 lipca 2014 r., s. 7-18 z późn. zm.), zwanego dalej „**rozporządzeniem nr 821/2014**”;

6) rozporządzenia Komisji (UE) nr 1407/2013 z dnia 18 grudnia 2013 r. w sprawie stosowania art. 107 i 108 Traktatu o funkcjonowaniu Unii Europejskiej do pomocy de minimis (Dz. Urz. UE L 352/1 z dnia 24 grudnia 2013 r., s. 1-8), zwanego dalej „**rozporządzeniem nr 1407/2013**”;

7) rozporządzenia delegowanego Komisji (UE) nr 240/2014 z dnia 7 stycznia 2014 r. w sprawie europejskiego kodeksu postępowania w zakresie partnerstwa w ramach europejskich funduszy strukturalnych i inwestycyjnych (Dz. Urz. UE L 74/1 z dnia 14 marca 2014 r., s. 1-7);

8) rozporządzenia wykonawczego Komisji (UE) nr 1011/2014 z dnia 22 września 2014 r. ustanawiającego szczegółowe przepisy wykonawcze do rozporządzenia Parlamentu Europejskiego i Rady (UE) nr 1303/2013 w odniesieniu do wzorów służących do przekazywania Komisji określonych informacji oraz szczegółowe przepisy dotyczące wymiany informacji między beneficjentami a

instytucjami zarządzającymi, certyfikującymi, audytowymi i pośredniczącymi (Dz. Urz. UE L 286 z dnia 30 września 2014 r., s. 1 z późn. zm.), zwanego dalej „**rozporządzeniem nr 1011/2014**”;

9) rozporządzenia Parlamentu Europejskiego i Rady (UE) 2016/679 z dnia 27 kwietnia 2016 r. w sprawie ochrony osób fizycznych w związku z przetwarzaniem danych osobowych i w sprawie swobodnego przepływu takich danych oraz uchylenia dyrektywy 95/46/WE (ogólne rozporządzenie o ochronie danych) (Dz. Urz. UE L 119 z dnia 04 maja 2016 r., s. 1), zwanego dalej „**RODO**”;

10) ustawy z dnia 20 kwietnia 2004 r. o promocji zatrudnienia i instytucjach rynku pracy (Dz. U. z 2020 r. poz. 1409 z późn. zm.), zwanej dalej „**ustawą o promocji zatrudnienia i instytucjach rynku pracy**”;

11) ustawy z dnia 27 sierpnia 2009 r. o finansach publicznych (Dz. U. z 2021 r. poz. 305), zwanej dalej „**ustawą o finansach publicznych**”;

12) ustawy z dnia 23 kwietnia 1964 r. – Kodeks cywilny (Dz. U. z 2020 r. poz. 1470 z późn. zm.), zwanej dalej „**kodeksem cywilnym**”;

13) ustawy z dnia 29 września 1994 r. o rachunkowości (Dz. U. z 2021 r. poz. 217), zwanej dalej „**ustawą o rachunkowości**”;

14) ustawy z dnia 11 marca 2004 r. o podatku od towarów i usług (Dz. U. z 2020 r. poz. 106 z późn. zm.), zwanej dalej „**ustawą o podatku od towarów i usług**”;

15) ustawy z dnia 10 maja 2018 r. o ochronie danych osobowych (Dz. U. z 2019 r. poz. 1781), zwanej dalej „**ustawą o ochronie danych osobowych**”;

16) ustawy z dnia 11 września 2019 r. Prawo zamówień publicznych (Dz. U. poz. 2019 r. z późn. zm.), zwanej dalej „**ustawą Pzp**”;

17) kontraktu terytorialnego Województwa Kujawsko-Pomorskiego z dnia 13 listopada 2014 r. (z późn. zm.),

Strony Umowy postanawiają, co następuje:

§ 1. Definicje

Ileokroć w Umowie jest mowa o:

- 1) „**budżecie państwa**” – należy przez to rozumieć budżet, zgodnie z art. 110 ustawy o finansach publicznych;
- 2) „**budżecie środków europejskich**” – należy przez to rozumieć budżet, zgodnie z art. 117 ustawy o finansach publicznych, którego bankową obsługę zapewnia BGK;
- 3) „**Centralnym systemie teleinformatycznym**” – należy przez to rozumieć system, o którym mowa w rozdziale 16 ustawy wdrożeniowej;

- 4) **„danych osobowych”** – należy przez to rozumieć dane osobowe, w rozumieniu RODO, przetwarzane w ramach wykonywania zadań wynikających z Umowy;
- 5) **„dofinansowaniu”** – należy przez to rozumieć ogół środków Funduszu Pracy przeznaczonych na realizację Projektu EFS;
- 6) **„Działaniu”** – należy przez to rozumieć Działanie 8.1 „Podniesienie aktywności zawodowej osób bezrobotnych poprzez działania powiatowych urzędów pracy – projekty pozakonkursowe;
- 7) **„dniach roboczych”** – należy przez to rozumieć wszystkie dni z wyłączeniem sobót i dni ustawowo wolnych od pracy;
- 8) **„Funduszu Pracy”** – należy przez to rozumieć fundusz, o którym mowa w rozdziale 18 ustawy o promocji zatrudnienia i instytucjach rynku pracy;
- 9) **„Instytucji Zarządzającej RPO WK-P”** – należy przez to rozumieć Zarząd Województwa Kujawsko-Pomorskiego;
- 10) **„mechanizmie racjonalnych usprawnień”** – należy przez to rozumieć mechanizm, o którym mowa w rozdziale 3 pkt 8 Wytucznych w zakresie równości szans;
- 11) **„naruszeniu ochrony danych osobowych”** – należy przez to rozumieć naruszenie bezpieczeństwa prowadzące do przypadkowego lub niezgodnego z prawem zniszczenia, utracenia, zmodyfikowania, nieuprawnionego ujawnienia lub nieuprawnionego dostępu do danych osobowych przesyłanych, przechowywanych lub w inny sposób przetwarzanych;
- 12) **„pomocy publicznej”** – należy przez to rozumieć pomoc, o której mowa w art. 107 ust. 1 Traktatu o funkcjonowaniu Unii Europejskiej, lub pomoc de minimis, o której mowa w rozporządzeniu nr 1407/2013, w rozporządzeniu Komisji (UE) nr 360/2012 z dnia 25 kwietnia 2012 r. w sprawie stosowania art. 107 i 108 Traktatu o funkcjonowaniu Unii Europejskiej do pomocy de minimis przyznawanej przedsiębiorstwom wykonującym usługi świadczone w ogólnym interesie gospodarczym (Dz. Urz. UE L 114 z dnia 26 kwietnia 2012 r., s. 8), w rozporządzeniu Ministra Infrastruktury i Rozwoju z dnia 2 lipca 2015 r. w sprawie udzielania pomocy de minimis oraz pomocy publicznej w ramach programów operacyjnych finansowanych z Europejskiego Funduszu Społecznego na lata 2014-2020 (Dz. U. z 2015 r. poz. 1073) oraz w rozporządzeniu nr 651/2014;
- 13) **„Programie”** – należy przez to rozumieć Regionalny Program Operacyjny Województwa Kujawsko-Pomorskiego na lata 2014-2020, przyjęty decyzją wykonawczą Komisji Europejskiej z dnia 16 grudnia 2014 r. nr CCI 2014PL16M2OP002 oraz uchwałą nr 1/1/14 Zarządu Województwa Kujawsko-Pomorskiego z dnia 8 grudnia 2014 r. (z późn. zm.);
- 14) **„podatku VAT”** – należy przez to rozumieć podatek, o którym mowa w ustawie o podatku od towarów i usług;
- 15) **„Projekcie EFS”** – należy przez to rozumieć projekt współfinansowany z Europejskiego Funduszu Społecznego, który obejmuje środki na realizację zadań wynikających z ustawy o promocji zatrudnienia i instytucjach rynku pracy wydatkowane z paragrafów z czwartą cyfrą „7” i „9”, z podziałem na:
 - a) Projekt PUP uwzględniający wydatki podlegające rozliczeniu z Komisją Europejską (wydatki kwalifikowalne) co oznacza, że w przypadku form wsparcia – dofinansowania podjęcia działalności gospodarczej i refundacji kosztów wyposażenia lub doposażenia stanowiska pracy – wydatki są pomniejszone o wartość podatku VAT (kwota netto);

- b) środki na finansowanie kwoty podatku VAT w ramach wsparcia polegającego na dofinansowaniu podjęcia działalności gospodarczej oraz refundacji kosztów wyposażenia lub doposażenia stanowiska pracy, który nie będzie podlegał rozliczeniu z Komisją Europejską i nie będzie objęty projektem PUP¹;
- 16) **„Projekcie PUP”** – należy przez to rozumieć projekt podlegający rozliczeniu z Komisją Europejską pn. [tytuł projektu] realizowany w ramach Działania określony we wniosku o dofinansowanie i będący częścią Projektu EFS;
- 17) **„przetwarzaniu danych osobowych”** – należy przez to rozumieć operację lub zestaw operacji wykonywanych na danych osobowych lub zestawach danych osobowych w sposób zautomatyzowany lub niezautomatyzowany, taką jak zbieranie, utrwalanie, organizowanie, porządkowanie, przechowywanie, adaptowanie lub modyfikowanie, pobieranie, przeglądanie, wykorzystywanie, ujawnianie poprzez przesłanie, rozpowszechnianie lub innego rodzaju udostępnianie, dopasowywanie lub łączenie, ograniczanie, usuwanie lub niszczenie, w zakresie niezbędnym do prawidłowego wykonania zadań wynikających z Umowy;
- 18) **„sile wyższej”** – należy przez to rozumieć zdarzenie:
- a) zewnętrzne – mające swe źródło poza podmiotem, z którego działaniem związana jest odpowiedzialność odszkodowawcza,
 - b) niemożliwe do przewidzenia, przy czym nie chodzi tu o absolutną niemożliwość przewidzenia jakiegoś zdarzenia, lecz o mały stopień prawdopodobieństwa jego pojawienia się w określonej sytuacji w świetle obiektywnej oceny wydarzeń,
 - c) niemożliwe do zapobieżenia – nie tyle samemu zjawisku, ale szkodliwym jego następstwom przy zastosowaniu współczesnej techniki,
- które zasadniczo i istotnie utrudniają wykonywanie części lub całości zobowiązań wynikających z Umowy, lub całkowicie uniemożliwiają jej realizację.
- 19) **„SL2014”** – należy przez to rozumieć aplikację główną Centralnego systemu teleinformatycznego;
- 20) **„systemie SYRIUSZ[®]”** – należy przez to rozumieć dedykowany system teleinformatyczny, wspomagający w sposób kompleksowy realizację statutowych zadań powiatowych urzędów pracy, który integruje dane, obszary działalności oraz procesy realizowane na wszystkich szczeblach zarządzania powiatowych urzędów pracy;
- 21) **„stronie internetowej Instytucji Pośredniczącej”** – należy przez to rozumieć stronę pod adresem: <http://wuptorun.praca.gov.pl>;
- 22) **„stronie internetowej Programu”** – należy przez to rozumieć stronę internetową pod adresem: www.rpo.kujawsko-pomorskie.pl;
- 23) **„SZOOP”** – należy przez to rozumieć Szczegółowy Opis Osi Priorytetowych Regionalnego Programu Operacyjnego Województwa Kujawsko-Pomorskiego na lata 2014-2020 przyjęty uchwałą nr 34/1171/15 Zarządu Województwa Kujawsko-Pomorskiego z dnia 26 sierpnia 2015 r. w sprawie przyjęcia oraz opublikowania Szczegółowego Opisu Osi Priorytetowych Regionalnego Programu Operacyjnego Województwa Kujawsko-Pomorskiego na lata 2014-2020 („SZOOP RPO”) z późn. zm.;

¹Nie dotyczy środków na finansowanie podatku VAT w ramach innych form wsparcia udzielanych i rozliczanych w Projekcie EFS ani podatku VAT ponoszonego przez Beneficjenta.

- 24) „uczestniku Projektu PUP” – należy przez to rozumieć uczestnika Projektu PUP w rozumieniu Wytycznych w zakresie monitorowania;
- 25) „wniosku o dofinansowanie” – należy przez to rozumieć wniosek o dofinansowanie Projektu PUP nr, stanowiący załącznik nr 3 do Umowy;
- 26) „wniosku o płatność” – należy przez to rozumieć, określony przez Instytucję Pośredniczącą formularz wniosku o płatność ze środków Europejskiego Funduszu Społecznego, o którym mowa w rozporządzeniu EFS, wraz z załącznikami, na podstawie którego Beneficjent rozlicza poniesione wydatki i przekazuje informacje o postępie rzeczowym realizacji Projektu PUP;
- 27) „wydatkach kwalifikowalnych” – należy przez to rozumieć wydatki lub koszty poniesione w związku z realizacją Projektu PUP, które spełniają kryteria refundacji, rozliczenia (w przypadku systemu zaliczkowego), zgodne z rozporządzeniem ogólnym, rozporządzeniem EFS, z ustawą wdrożeniową i przepisami rozporządzeń wydanych do tej ustawy, ustawy o promocji zatrudnienia i instytucjach rynku pracy oraz zgodne z SZOOP, wytycznymi i Umową;
- 28) „wytycznych” – należy przez to rozumieć wytyczne, o których mowa w art. 2 pkt 32 ustawy wdrożeniowej;
- 29) „zamówieniu” – należy przez to rozumieć umowę odpłatną, zawartą zgodnie z warunkami wynikającymi z ustawy Pzp albo z § 19 Umowy, pomiędzy zamawiającym a wykonawcą, której przedmiotem są usługi, dostawy lub roboty budowlane przewidziane w Projekcie EFS.

§ 2. Przedmiot Umowy

1. Na warunkach określonych w Umowie, Instytucja Pośrednicząca przyznaje Beneficjentowi dofinansowanie na realizację Projektu EFS, a Beneficjent zobowiązuje się do jego realizacji.
2. Dofinansowanie na realizację Projektu EFS wynosi ... zł (słownie: ...), w tym:
 - 1) środki na realizację Projektu PUP, w kwocie ... zł (słownie: ...), co stanowi ...% kwoty dofinansowania na realizację Projektu EFS,
 - 2) środki na finansowanie podatku VAT, o których mowa w § 1 pkt 15 lit. b) Umowy, w szacowanej kwocie ... zł (słownie: ...), co stanowi ...% kwoty dofinansowania na realizację Projektu EFS,z zastrzeżeniem § 22 ust. 2 Umowy.
3. Łączna kwota środków na realizację Projektu EFS, o której mowa w ust. 2, obejmuje wyłącznie dofinansowanie ze środków Funduszu Pracy przeznaczonych na:
 - 1) aktywne instrumenty i usługi rynku pracy będące w dyspozycji:
 - a) województwa w kwocie zł (słownie: w tym: w roku ... kwota zł, w roku ... kwota zł²,
 - b) powiatu w kwocie zł (słownie:), w tym: w roku ... kwota zł, w roku ... kwota zł³;

²Kwota na dany rok zostanie potwierdzona po podziale środków Funduszu Pracy w ustawie budżetowej opracowanej na następny rok.

³Kwota na dany rok zostanie potwierdzona po podziale środków Funduszu Pracy w ustawie budżetowej opracowanej na następny rok.

- 2) inne fakultatywne zadania w kwocie zł (słownie:), co stanowi %wydatków, o których mowa w pkt 1 lit. a, z zastrzeżeniem § 5 Umowy⁴.
4. Dofinansowanie, o którym mowa w ust. 2, pochodzi:
- 1) z budżetu środków europejskich w kwocie ...zł, co stanowi 85% wydatków w ramach Projektu EFS, w tym kwota wydatków kwalifikowalnych Projektu PUP wynosizł;
 - 2) z wkładu krajowego w kwocie zł, co stanowi 15% wydatków w ramach Projektu EFS, w tym kwota wydatków kwalifikowalnych Projektu PUP wynosizł.
5. Dofinansowanie, o którym mowa w ust. 2 pkt 1, jest przeznaczone na pokrycie wydatków kwalifikowalnych ponoszonych przez Beneficjenta w związku z realizacją Projektu PUP i w tym zakresie jest uwzględniane w SL2014.
6. Dofinansowanie na realizację Projektu PUP może być przeznaczone na sfinansowanie przedsięwzięć zrealizowanych w ramach Projektu PUP przed podpisaniem Umowy, o ile wydatki zostaną uznane za kwalifikowalne, zgodnie z obowiązującymi przepisami oraz będą dotyczyć okresu realizacji Projektu EFS, o którym mowa w § 3 ust. 1 Umowy.
7. Wydatki w ramach Projektu EFS obejmują koszt podatku VAT, przy czym w odniesieniu do Projektu PUP, Beneficjent rozlicza podatek VAT zgodnie z oświadczeniem stanowiącym załącznik nr 4 do Umowy.

§ 3. Okres realizacji Projektu EFS

1. Okres realizacji Projektu EFS jest zgodny z okresem wskazanym we wniosku o dofinansowanie.
2. Okres, o którym mowa w ust. 1, dotyczy realizacji zadań w ramach Projektu EFS i jest równoznaczny z okresem kwalifikowalności wydatków w ramach Projektu PUP, z zastrzeżeniem ust. 3.
3. Beneficjent ma prawo do ponoszenia wydatków po okresie realizacji Projektu EFS, jednak nie dłużej niż do dnia 31.12.2023 r., pod warunkiem, że wydatki te dotyczą okresu realizacji Projektu EFS oraz – w odniesieniu do Projektu PUP – zostaną uwzględnione we wniosku o płatność końcową.
4. Projekt EFS jest realizowany zgodnie z ustawą o promocji zatrudnienia i instytucjach rynku pracy oraz Wytycznymi w zakresie realizacji projektów finansowanych ze środków Funduszu Pracy.

⁴Dotyczy Beneficjenta rozliczającego w ramach projektu PUP koszty pośrednie.

§ 4. Prawa i obowiązki Beneficjenta

1. Beneficjent odpowiada za realizację Projektu EFS zgodnie z Umową oraz zgodnie z wnioskiem o dofinansowanie⁵, w tym za:
 - 1) osiągnięcie lub zachowanie wskaźników produktu oraz rezultatu określonych we wniosku o dofinansowanie, z zastrzeżeniem, że niewykonanie wskaźnika⁶ w Projekcie PUP może stanowić przesłankę do stwierdzenia nieprawidłowości;
 - 2) zbieranie danych osobowych uczestników Projektu PUP zgodnie z Wytycznymi w zakresie monitorowania;
 - 3) przetwarzanie danych osobowych zgodnie z RODO, ustawą o ochronie danych osobowych, przepisami powszechnie obowiązującego prawa dotyczącymi ochrony danych osobowych oraz postanowieniami Umowy;
 - 4) zapewnienie stosowania zasady równości szans i niedyskryminacji, a także zasady równości szans kobiet i mężczyzn, zdefiniowanych w rozdziale 3 pkt 19 i 20 Wytycznych w zakresie równości szans;
 - 5) udzielanie pomocy publicznej lub pomocy de minimis w ramach Projektu EFS i wykonywanie obowiązków z tym związanych wynikających z przepisów powszechnie obowiązujących, w szczególności ustawy z dnia 30 kwietnia 2004 r. o postępowaniu w sprawach dotyczących pomocy publicznej (Dz. U. z 2020 r. poz. 708 z późn. zm.) oraz rozporządzenia Ministra Pracy i Polityki Społecznej z dnia 24 czerwca 2014 r. w sprawie organizowania prac interwencyjnych i robót publicznych oraz jednorazowej refundacji kosztów z tytułu opłaconych składek na ubezpieczenia społeczne (Dz. U. poz. 864) i rozporządzenia Ministra Rodziny, Pracy i Polityki Społecznej z dnia 14 lipca 2017 r. w sprawie dokonywania z Funduszu Pracy refundacji kosztów wyposażenia lub doposażenia stanowiska pracy oraz przyznawania środków na podjęcie działalności gospodarczej (Dz. U. poz. 1380 z późn. zm.), oraz weryfikacji poziomu otrzymanej pomocy w Systemie Udostępniania Danych o Pomocy Publicznej przed udzieleniem pomocy de minimis;
 - 6) zobowiązanie uczestników Projektu PUP na etapie ich rekrutacji do Projektu PUP do dostarczenia dokumentów potwierdzających osiągnięcie efektywności zatrudnieniowej po zakończeniu udziału w Projekcie PUP (do 90 dni kalendarzowych od zakończenia udziału w Projekcie PUP);
 - 7) zobowiązanie uczestników Projektu PUP na etapie ich rekrutacji do Projektu PUP, do przekazania informacji dotyczących ich sytuacji po zakończeniu udziału w Projekcie PUP (do 4 tygodni od zakończenia udziału), zgodnie z zakresem danych określonych w Wytycznych w zakresie monitorowania (tzw. wspólne wskaźniki rezultatu bezpośredniego);
 - 8) uzasadnienie konieczności poniesienia kosztu związanego z mechanizmem racjonalnego usprawnienia⁷;

⁵ W przypadku zmian w Projekcie PUP, o których mowa w § 22 Umowy, Beneficjent odpowiada za realizację Projektu PUP zgodnie z aktualnym wnioskiem o dofinansowanie.

⁶Ocena przez Instytucję Pośredniczącą wykonania wskaźnika jest przeprowadzana przy uwzględnieniu reguły proporcjonalności, o której mowa w § 11 ust. 10-11 Umowy (jeśli dotyczy).

⁷Dotyczy Projektu EFS, w którym przewidziano koszt związany z mechanizmem racjonalnego usprawnienia.

- 9) weryfikowanie osób dysponujących środkami dofinansowania Projektu EFS (tj. osób upoważnionych do podejmowania wiążących decyzji finansowych w imieniu Beneficjenta) zgodnie z podrozdziałem 6.15 pkt 7) Wytycznych w zakresie kwalifikowalności wydatków;
 - 10) realizację Projektu EFS w oparciu o standardy dostępności dla polityki spójności na lata 2014-2020, stanowiące załącznik nr 2 do Wytycznych w zakresie równości szans;
 - 11) niezwłoczne zgłoszenie Instytucji Pośredniczącej oddziaływania siły wyższej na Projekt EFS oraz uzgodnienie z Instytucją Pośredniczącą niezbędnych działań naprawczych, z zastrzeżeniem § 23 ust. 1 pkt 3) Umowy.
2. Beneficjent zobowiązuje się niezwłocznie i pisemnie poinformować Instytucję Pośredniczącą o problemach w realizacji Projektu EFS, w szczególności o zamiarze zaprzestania jego realizacji.
 3. Beneficjent zobowiązuje się do stosowania następujących wytycznych:
 - 1) Wytycznych w zakresie realizacji projektów finansowanych ze środków Funduszu Pracy w ramach programów operacyjnych współfinansowanych z Europejskiego Funduszu Społecznego na lata 2014-2020, obowiązujących od 1 stycznia 2019 r., zwanych **„Wytycznymi w zakresie realizacji projektów finansowanych ze środków Funduszu Pracy”**, stanowiących załącznik nr 13 do Umowy;
 - 2) Wytycznych w zakresie kwalifikowalności wydatków w ramach Europejskiego Funduszu Rozwoju Regionalnego, Europejskiego Funduszu Społecznego oraz Funduszu Spójności na lata 2014-2020, obowiązujących od 1 stycznia 2021 r., zwanych **„Wytycznymi w zakresie kwalifikowalności wydatków”**, stanowiących załącznik nr 14 do Umowy;
 - 3) Wytycznych w zakresie monitorowania postępu rzeczowego realizacji programów operacyjnych na lata 2014-2020, obowiązujących od 18 sierpnia 2020 r., zwanych **„Wytycznymi w zakresie monitorowania”**, stanowiących załącznik nr 15 do Umowy;
 - 4) Wytycznych w zakresie realizacji zasady równości szans i niedyskryminacji, w tym dostępności dla osób z niepełnosprawnościami oraz zasady równości szans kobiet i mężczyzn w ramach funduszy unijnych na lata 2014-2020, obowiązujących od 11 kwietnia 2018 r., zwanych **„Wytycznymi w zakresie równości szans”**, stanowiących załącznik nr 16 do Umowy;
 - 5) Wytycznych w zakresie realizacji przedsięwzięć z udziałem środków Europejskiego Funduszu Społecznego w obszarze rynku pracy na lata 2014-2020, obowiązujących od 16 kwietnia 2020 r., zwanych **„Wytycznymi w zakresie realizacji przedsięwzięć w obszarze rynku pracy”**, stanowiących załącznik nr 17 do Umowy.Publikacja ww. wytycznych odbywa się zgodnie z zapisami art. 5 ust. 5 ustawy wdrożeniowej.
 4. Za zgodą Beneficjenta, wyrażoną w formie pisemnej (załącznik nr 12 do Umowy), załączniki wskazane w ust. 3 mogą być doręczone przez Instytucję Pośredniczącą w formie elektronicznej na adres e-mail osoby upoważnionej do podpisywania Umowy, wskazanej we wniosku o dofinansowanie.
 5. Beneficjent oświadcza, że zapoznał się z treścią wytycznych, o których mowa w ust. 3 oraz wyraża zgodę na stosowanie przez Instytucję Pośredniczącą wytycznych wydanych na podstawie art. 5 ust.1 ustawy wdrożeniowej do weryfikacji czynności dokonywanych przez Beneficjenta w trakcie realizacji i trwałości Projektu EFS.

6. Beneficjent zobowiązuje się śledzić zmiany wytycznych wskazanych w ust. 3 i stosować wytyczne aktualne na moment dokonywania czynności, której dotyczą dane wytyczne, z zastrzeżeniem ust. 7-9 oraz § 11 ust. 3 Umowy. Publikacja ww. wytycznych i ich zmian odbywa się zgodnie z zapisami art. 5 ust. 5 ustawy wdrożeniowej oraz na stronie internetowej Programu.
7. W okresie obowiązywania Umowy w przypadku wydania nowych wytycznych lub zmiany wytycznych, o których mowa w ust. 3 Beneficjent zobowiązuje się do realizacji Projektu EFS zgodnie z postanowieniami nowych lub zmienionych wytycznych, o ile inaczej nie stanowią przepisy przejściowe lub dokumentacja naboru w trybie pozakonkursowym. O każdej zmianie wytycznych, o których mowa w ust. 3 lub wprowadzeniu nowych wytycznych Beneficjent zostanie poinformowany elektronicznie na adres e-mail osoby upoważnionej do podpisywania Umowy wskazany we wniosku o dofinansowanie. Informacja przesłana przez Instytucję Pośredniczącą dotycząca wprowadzenia nowych wytycznych lub zmiany wytycznych, o których mowa w ust. 3, zawierać będzie treść tych wytycznych oraz datę ich obowiązywania. Przesłanie informacji w sprawie wytycznych na wskazany w zdaniu poprzednim adres poczty elektronicznej Beneficjenta traktowane będzie zawsze jako skuteczne doręczenie zawiadomienia o wprowadzeniu nowych lub zmianie już obowiązujących wytycznych w dniu następnym po dacie przesłania informacji drogą elektroniczną przez Instytucję Pośredniczącą. Zmiana wytycznych nie wymaga zawarcia aneksu do Umowy.
8. W przypadku braku akceptacji przez Beneficjenta treści nowych lub zmienionych wytycznych może on wypowiedzieć Umowę z zachowaniem jednomiesięcznego okresu wypowiedzenia, poprzez jednoznaczne pisemne oświadczenie w tym zakresie, złożone w terminie 7 dni od dnia otrzymania informacji w sprawie zmiany lub wprowadzenia nowych wytycznych. Brak oświadczenia o wypowiedzeniu Umowy z powodu braku akceptacji ze strony Beneficjenta nowych lub zmienionych wytycznych oznacza akceptację przez Beneficjenta nowych lub zmienionych wytycznych jako źródła kształtującego jego obowiązki w zakresie realizacji Projektu EFS, a tym samym prawidłowej realizacji Umowy⁸.
9. Beneficjent, wypowiadając Umowę z tytułu braku akceptacji nowych lub zmienionych wytycznych, zobowiązany jest do zwrotu przekazanego dofinansowania na zasadach wskazanych w § 23 ust. 4 Umowy.
10. W przypadku wystąpienia okoliczności wskazujących na naruszenie przez Beneficjenta dyscypliny finansów publicznych, określonych w ustawie z dnia 17 grudnia 2004 r. o odpowiedzialności za naruszenie dyscypliny finansów publicznych (Dz. U. z 2021 r. poz. 289) Instytucja Pośrednicząca zawiadamia o tym fakcie właściwego rzecznika dyscypliny na warunkach i w trybie wskazanym w ww. ustawie.
11. Beneficjent zobowiązuje się do udzielania wsparcia w postaci środków na podjęcie działalności gospodarczej oraz refundacji kosztów wyposażenia lub doposażenia stanowiska pracy zgodnie z rozporządzeniem Ministra Rodziny, Pracy i Polityki Społecznej z dnia 14 lipca 2017 r. w sprawie

⁸ W przypadku, gdy zapisy wytycznych są sprzeczne z zapisami Umowy, zastosowanie mają zapisy Umowy.

dokonywania ze środków Funduszu Pracy refundacji kosztów wyposażenia lub doposażenia stanowiska pracy oraz przyznawania środków na podjęcie działalności gospodarczej (Dz. U. poz. 1380 z późn. zm.) oraz przy uwzględnieniu następujących zasad:

- 1) zobowiązania uczestnika Projektu PUP/ pracodawcy do rozliczenia danej formy wsparcia na podstawie zestawienia dokumentów księgowych (w tym faktur), które będzie zawierało wyszczególnioną kwotę netto i wartość zapłaconego podatku VAT od towarów i usług zakupionych w ramach wsparcia,
 - 2) zobowiązania uczestnika Projektu PUP/ pracodawcy do udostępnienia Beneficjentowi dokumentów wykazanych w zestawieniu, o którym mowa w pkt 1).
12. Beneficjent zobowiązuje się do współpracy z beneficjentami projektów realizowanych w celu tematycznym 9 w Programie, w gminie/powiecie, w której/ym realizowany jest Projekt PUP. W celu zapewnienia kompleksowego wsparcia osobom kończącym udział w ww. projektach, Beneficjent jest zobowiązany przekazywać ww. beneficjentom informacje o możliwościach wsparcia, grupie docelowej oraz warunkach udziału w Projekcie PUP.
13. Beneficjent zapewni, że udzielenie wsparcia poprzedzone jest identyfikacją indywidualnych potrzeb uczestnika Projektu PUP oraz opracowaniem lub aktualizacją dla każdego uczestnika Projektu PUP Indywidualnego Planu Działania, o którym mowa w art. 2 ust. 1 pkt 10a i art. 34a ustawy o promocji zatrudnienia i instytucjach rynku pracy. Dokument ten powinien określać zakres wsparcia udzielanego uczestnikowi Projektu PUP, który jest z nim uzgodniony i podlega ewentualnej aktualizacji w trakcie realizacji Projektu PUP.

§ 5. Koszty pośrednie⁹

1. Wydatki, o których mowa w § 2 ust. 3 pkt 2) Umowy, przysługują Beneficjentowi, o ile wynika to z zatwierdzonego wniosku o dofinansowanie. Wydatki te stanowią koszty pośrednie rozliczane stawką ryczałtową w wysokości % kosztów bezpośrednich¹⁰poniesionych, udokumentowanych i zatwierdzonych w ramach Projektu PUP, z zastrzeżeniem ust. 3 oraz pkt 12) podrozdziału 5.2 Wytycznych w zakresie równości szans.
2. Wydatki, o których mowa w ust. 1, dotyczą wyłącznie wydatków, o których mowa w art. 9 ust. 2d ustawy o promocji zatrudnienia i instytucjach rynku pracy.
3. Instytucja Pośrednicząca może obniżyć stawkę ryczałtową kosztów pośrednich w przypadku rażącego naruszenia przez Beneficjenta postanowień Umowy w zakresie zarządzania Projektem PUP.

⁹Paragraf dotyczy Beneficjentów rozliczających koszty pośrednie w ramach Projektu PUP.

¹⁰Pomniejszonych o koszt mechanizmu racjonalnych usprawnień.

§ 6. Odpowiedzialność Instytucji Pośredniczącej

Instytucja Pośrednicząca nie ponosi odpowiedzialności wobec osób trzecich za szkody powstałe w związku z realizacją Projektu EFS.

§ 7. Ewidencja księgową

1. Beneficjent zobowiązuje się do prowadzenia wyodrębnionej ewidencji księgowej dla wszystkich transakcji związanych z Projektem EFS w sposób przejrzysty, tak aby możliwa była identyfikacja poszczególnych operacji związanych z Projektem PUP, z wyłączeniem kosztów pośrednich, o których mowa w § 5 Umowy.
2. Systemem wspierającym Beneficjenta w prowadzeniu wyodrębnionej ewidencji księgowej jest system SYRIUSZ®
3. W przypadku niedopełnienia obowiązku wskazanego w ust. 1, Instytucja Pośrednicząca może podjąć decyzję o uznaniu wydatków za niekwalifikowalne.
4. Beneficjent zobowiązuje się do takiego opisywania dokumentacji księgowej Projektu EFS, aby widoczny był związek z Projektem PUP.
5. Beneficjent ponosi wydatki na finansowanie Projektu PUP i podatku VAT, o którym mowa w § 2 ust. 2 pkt 2) Umowy, w takim samym podziale na paragrafy z czwartą cyfrą „9” oraz „7”.

§ 8. Dofinansowanie

1. Dofinansowanie, o którym mowa w § 2 ust. 2 Umowy, jest przekazywane co miesiąc w wysokości 1/12 limitu środków Funduszu Pracy, ustalonych przez ministra właściwego ds. pracy na dany rok budżetowy na następujący rachunek bankowy Beneficjenta nr prowadzony w: właściciel rachunku:
Dla obsługi finansowej Projektu EFS w części dotyczącej wydatków ponoszonych z kwoty dofinansowania, Beneficjent prowadzi wyodrębnione subkonto/wyodrębniony rachunek pomocniczy nr, prowadzone/y w:, właściciel rachunku: Powiatowy Urząd Pracy w
2. Zmiana numerów rachunków, o których mowa w ust. 1 wymaga zawarcia aneksu do Umowy.
3. Na pisemny wniosek Beneficjenta środki, o których mowa w § 2 ust. 2 Umowy, mogą być przekazywane w kwocie wyższej niż wskazana w ust. 1, zgodnie z przepisami rozporządzenia wydanego na podstawie art. 108 ust. 3 ustawy o promocji zatrudnienia i instytucjach rynku pracy.

§ 9. Refundacja na rzecz dysponenta Funduszu Pracy

W zakresie środków, o których mowa w § 2 ust. 4 pkt 1 Umowy, w części dotyczącej wydatków Projektu PUP upoważnia się ministra właściwego ds. pracy do wystawiania zleceń płatności, o których mowa w art. 188 ust. 1 ustawy o finansach publicznych, w celu refundacji wydatków na rzecz dysponenta Funduszu Pracy.

§ 10. Rozliczanie płatności

1. Beneficjent składa wnioski o płatność w ramach Projektu PUP nie rzadziej niż raz na kwartał zgodnie z harmonogramem płatności, w terminie do 15 dni roboczych od zakończenia okresu rozliczeniowego, a wniosek o płatność końcową, o którym mowa w § 11 ust. 9 Umowy, w terminie do 30 dni kalendarzowych od dnia zakończenia okresu realizacji Projektu PUP, o którym mowa w § 3 ust. 1 Umowy, z zastrzeżeniem ust. 1a.
 - 1a. Jeżeli Beneficjent udzieli dofinansowania na podjęcie działalności gospodarczej w ostatnich 3 miesiącach okresu realizacji Projektu PUP, o którym mowa § 3 ust. 1 Umowy, termin na złożenie wniosku o płatność końcową może zostać wydłużony na pisemną prośbę Beneficjenta, złożoną do 10 dni roboczych od zakończenia ww. okresu. W takim przypadku termin 30 dni, o którym mowa w ust. 1, liczony jest od zatwierdzenia ostatniego rozliczenia dotacji uczestnika Projektu PUP, przy czym termin ten jest potwierdzany pisemnie przez Instytucję Pośredniczącą.
2. Harmonogram płatności, o którym mowa w ust. 1, stanowi załącznik nr 5 do Umowy. Beneficjent jest zobowiązany do wprowadzenia ww. harmonogramu do SL2014 w terminie 5 dni roboczych od nadania uprawnień, o których mowa w § 15 ust. 3 Umowy. Beneficjent jest zobowiązany do składania zaktualizowanego harmonogramu płatności każdorazowo wraz z wnioskiem o płatność. W przypadku, gdy po weryfikacji wniosku o płatność przez Instytucję Pośredniczącą złożony harmonogram płatności będzie wymagał korekty, Beneficjent jest zobowiązany do jej dokonania w terminie wskazanym przez Instytucję Pośredniczącą. Aktualizacja harmonogramu płatności nie wymaga zawarcia aneksu do Umowy.
3. Beneficjent przedkłada wniosek o płatność oraz dokumenty niezbędne do rozliczenia Projektu PUP za pośrednictwem SL2014, chyba że z przyczyn technicznych nie jest to możliwe. W takim przypadku stosuje się § 15 ust. 8 Umowy, przy czym wzór papierowej wersji wniosku o płatność określają Wytyczne w zakresie warunków gromadzenia i przekazywania danych w postaci elektronicznej na lata 2014-2020 (MR/H2014-2020/25/(02)/11/2017), zwane dalej „Wytycznymi w zakresie gromadzenia danych”, zamieszczone na stronie internetowej Instytucji Pośredniczącej.
4. Beneficjent sporządzając wniosek o płatność Projektu PUP korzysta z danych zgromadzonych w systemie SYRIUSZ[®], w szczególności w zakresie opracowania zestawienia wydatków oraz przekazania danych osobowych uczestników Projektu PUP.

5. Jeżeli w danym okresie rozliczeniowym Beneficjent nie dokonał płatności lub nie wykazuje we wniosku o płatność Projektu PUP poniesionych wydatków, Beneficjent składa wniosek o płatność Projektu PUP z wypełnioną wyłącznie częścią sprawozdawczą.
6. Beneficjent zobowiązuje się do:
 - 1) przedkładania wraz z każdym wnioskiem o płatność informacji o wszystkich uczestnikach Projektu PUP, zgodnie z zakresem określonym w załączniku nr 6 do Umowy i na warunkach określonych w podrozdziale 3.4 Wytycznych w zakresie monitorowania,
 - 2) wykazywania i opisanie w części wniosku o płatność dotyczącej postępu rzeczowego z realizacji Projektu PUP, które z działań zaplanowanych we wniosku o dofinansowanie zostały zrealizowane oraz w jaki sposób ich realizacja wpłynęła na sytuację osób z niepełnosprawnościami,
 - 3) przedstawiania we wniosku o płatność wydatku w kwocie netto (bez podatku VAT) na dofinansowanie podjęcia działalności gospodarczej, dopiero po rozliczeniu dofinansowania przez bezrobotnego (jeśli dotyczy),
 - 4) przedstawiania we wniosku o płatność wydatku w kwocie netto (bez podatku VAT) na refundację kosztów wyposażenia lub doposażenia stanowiska pracy, po wypłacie refundacji (jeśli dotyczy), zgodnie ze wskazówkami zawartymi w aktualnej wersji „Podręcznika Beneficjenta IP WUP”, o którym mowa w § 15 ust. 1 Umowy.
7. Beneficjent zobowiązuje się do przedstawiania informacji niezbędnych do weryfikacji kryterium efektywności zatrudnieniowej, zgodnie z warunkami wskazanymi w Wytycznych w zakresie realizacji przedsięwzięć w obszarze rynku pracy.
8. Beneficjent jest zobowiązany do wykazania i opisanie w części wniosku o płatność dotyczącej postępu rzeczowego z realizacji Projektu PUP, które z „działań równościowych” zaplanowanych we wniosku o dofinansowanie zostały zrealizowane oraz w jaki sposób realizacja Projektu PUP wpłynęła na sytuację osób z niepełnosprawnościami, a także do wskazania (o ile będą występować) problemów lub trudności w realizacji zasady równości szans kobiet i mężczyzn w Projekcie PUP.
9. Beneficjent zobowiązuje się do składania na wezwanie Instytucji Pośredniczącej wskazanych przez nią dokumentów niezbędnych do weryfikacji wniosku o płatność.
10. W zestawieniu wydatków, o którym mowa w ust. 4, w kwocie wydatków kwalifikowalnych nie wykazuje się podatku VAT, o którym mowa w § 2 ust. 2 pkt 2) Umowy.
11. Beneficjent zobowiązuje się ująć każdy wydatek kwalifikowalny we wniosku o płatność przekazywanym do Instytucji Pośredniczącej w terminie do 3 miesięcy od dnia jego poniesienia, przy czym w przypadku dofinansowania na podjęcie działalności gospodarczej, termin 3 miesięcy liczony jest od dnia zatwierdzenia przez Beneficjenta rozliczenia przedstawionego przez uczestnika Projektu PUP.

§ 11. Weryfikacja wniosku o płatność

1. Instytucja Pośrednicząca weryfikuje pierwszą wersję wniosku o płatność Projektu PUP w terminie 20 dni roboczych od dnia jej otrzymania, a kolejne wersje w terminie do 15 dni roboczych od dnia ich otrzymania. W przypadku gdy weryfikacja obejmuje także inne dokumenty niż rachunki i faktury wraz z dowodami zapłaty, odpowiednio w terminie 25 i 20 dni roboczych.
Do ww. terminów nie wlicza się czasu oczekiwania przez Instytucję Pośredniczącą na dokumenty, o których mowa w ust 5 i 6 oraz § 10 ust. 6 i 9 Umowy.
2. W przypadku gdy:
 - 1) w ramach Projektu PUP jest przeprowadzana kontrola na miejscu¹¹ i złożony został wniosek o płatność końcową, o którym mowa w ust. 9-10;
 - 2) Instytucja Pośrednicząca zleciła kontrolę doraźną w związku ze złożonym wnioskiem o płatność,bieg terminów, o których mowa w ust. 1, ulega wstrzymaniu do dnia przekazania przez Beneficjenta do Instytucji Pośredniczącej odpowiednich dokumentów lub informacji o wykonaniu albo zaniechaniu wykonania zaleceń pokontrolnych, chyba że wyniki kontroli nie wskazują na wystąpienie wydatków niekwalifikowalnych w Projekcie PUP lub nie mają wpływu na rozliczenie końcowe Projektu PUP. Beneficjent jest informowany o wstrzymaniu terminu i jego przyczynach.
3. Do oceny kwalifikowalności poniesionych wydatków stosuje się wersję Wytycznych w zakresie kwalifikowalności wydatków obowiązującą w dniu poniesienia wydatku¹², jednakże w przypadku, gdy ogłoszona w trakcie realizacji Projektu PUP (po podpisaniu Umowy) wersja ww. wytycznych wprowadza rozwiązania korzystniejsze dla Beneficjenta, będą miały one zastosowanie w odniesieniu do wydatków poniesionych przed tym dniem oraz przed dniem stosowania nowej wersji wytycznych, pod warunkiem, że ww. rozwiązania nie są sprzeczne z zapisami dokumentacji dotyczącej naboru w trybie pozakonkursowym.
4. Kwalifikowalność wydatków jest weryfikowana na etapie oceny wniosku o dofinansowanie, weryfikacji wniosku o płatność oraz w trakcie kontroli Projektu PUP, w szczególności kontroli w miejscu realizacji Projektu PUP lub w siedzibie Beneficjenta, zgodnie z rozdziałem 6.2 Wytycznych w zakresie kwalifikowalności wydatków.
5. W przypadku stwierdzenia błędów formalnych, merytorycznych lub rachunkowych w złożonym wniosku o płatność, Instytucja Pośrednicząca wzywa Beneficjenta do poprawienia lub uzupełnienia wniosku bądź do złożenia dodatkowych wyjaśnień w wyznaczonym terminie, w szczególności Instytucja Pośrednicząca może wezwać Beneficjenta do złożenia kopii poświadczonych za zgodność z oryginałem dokumentów dotyczących Projektu PUP. Powyższe nie wyklucza możliwości uzupełnienia lub poprawienia wniosku o płatność przez Instytucję Pośredniczącą, z zastrzeżeniem, że ww. poprawie lub uzupełnieniu nie podlegają:
 - 1) zestawienie dokumentów potwierdzających poniesione i objęte wnioskiem o płatność wydatki, o ile nie dotyczy to oczywistych pomyłek pisarskich i pomyłek rachunkowych,

¹¹Pod pojęciem kontroli należy rozumieć również audyty upoważnionych organów audytowych.

¹² Patrz: Podrozdział 6.4 Wytycznych w zakresie kwalifikowalności wydatków.

- 2) załączone kserokopie dokumentów potwierdzających poniesione wydatki, o ile nie dotyczy to oczywistych omyłek w opisie załączonych kserokopii dokumentów.
6. Beneficjent zobowiązuje się do usunięcia błędów lub złożenia wyjaśnień, lub złożenia dokumentów dotyczących Projektu PUP w wyznaczonym przez Instytucję Pośredniczącą terminie, jednak nie krótszym niż 5 dni roboczych.
 7. Instytucja Pośrednicząca, po pozytywnym zweryfikowaniu wniosku o płatność, przekazuje Beneficjentowi w terminie, o którym mowa w ust. 1, informację o wyniku weryfikacji wniosku o płatność, przy czym informacja o zatwierdzeniu całości lub części wniosku o płatność powinna zawierać:
 - 1) kwotę wydatków, które zostały uznane za niekwalifikowalne wraz z uzasadnieniem;
 - 2) zatwierdzoną kwotę rozliczenia kwoty dofinansowania wynikającą z pomniejszenia kwoty wydatków rozliczanych we wniosku o płatność o wydatki niekwalifikowalne, o których mowa w pkt 1.
 8. Beneficjent ma prawo wnieść w terminie 14 dni kalendarzowych od dnia otrzymania informacji, o której mowa w ust. 7 pkt 1), zastrzeżenia do ustaleń Instytucji Pośredniczącej w zakresie wydatków niekwalifikowalnych. Przepisy art. 25 ust. 2-12 ustawy wdrożeniowej stosuje się wówczas odpowiednio. W przypadku, gdy Instytucja Pośrednicząca nie przyjmie ww. zastrzeżeń i Beneficjent nie zastosuje się do zaleceń Instytucji Pośredniczącej, dotyczących sposobu skorygowania wydatków niekwalifikowalnych, stosuje się § 13 Umowy, przy czym ze względu na stwierdzenie nieprawidłowości przed zatwierdzeniem wniosku o płatność, wezwanie do zwrotu w trybie art. 207 ustawy o finansach publicznych nie jest równoznaczne z nałożeniem korekty finansowej.
 9. Beneficjent jest zobowiązany do rozliczenia całości otrzymanego dofinansowania we wniosku o płatność końcową. W przypadku, gdy z rozliczenia wynika, że dofinansowanie nie zostało w całości wykorzystane na wydatki kwalifikowalne w ramach Projektu PUP, § 13 Umowy stosuje się odpowiednio.
 10. Na etapie rozliczenia wniosku o płatność końcową, kwalifikowalność wydatków w Projekcie PUP oceniana jest w odniesieniu do stopnia osiągnięcia założeń merytorycznych określonych we wniosku o dofinansowanie i mierzonych poprzez wskaźniki produktu i rezultatu bezpośredniego, co jest określane jako „reguła proporcjonalności”, z zastrzeżeniem ust. 11. Zgodnie z regułą proporcjonalności, weryfikowaną według stanu na zakończenie realizacji Projektu PUP, w przypadku nieosiągnięcia założeń merytorycznych Projektu PUP, Instytucja Pośrednicząca może uznać za niekwalifikowalne wszystkie wydatki lub odpowiednią część wydatków dotychczas rozliczonych w ramach Projektu PUP. Wysokość wydatków niekwalifikowalnych uzależniona jest od stopnia nieosiągnięcia założeń merytorycznych Projektu PUP. Wydatki niekwalifikowalne z tytułu reguły proporcjonalności obejmują wydatki związane z zadaniem merytorycznym (zadaniami merytorycznymi), którego/-ych założenia nie zostały osiągnięte oraz proporcjonalnie koszty pośrednie.

11. Instytucja Pośrednicząca może:

- 1) odstąpić od rozliczenia Projektu PUP zgodnie z regułą proporcjonalności w przypadku wystąpienia siły wyższej;
- 2) obniżyć wysokość albo odstąpić od żądania zwrotu wydatków niekwalifikowalnych z tytułu reguły proporcjonalności, jeśli Beneficjent o to wnioskuje i należycie uzasadni przyczyny nieosiągnięcia założeń, w szczególności wykaże swoje starania zmierzające do osiągnięcia założeń Projektu PUP.

12. Uznanie wydatków za kwalifikowalne na podstawie zatwierzonego wniosku o płatność nie wyklucza stwierdzenia niekwalifikowalności tych wydatków w późniejszym okresie.

13. Po zakończeniu realizacji Projektu PUP Beneficjent zobowiązuje się przekazać za pośrednictwem SL2014, w terminie 100 dni kalendarzowych od dnia zakończenia realizacji Projektu PUP, ostatecznych danych na temat stopnia spełnienia kryterium efektywności zatrudnieniowej, od czego uzależnione jest zatwierdzenie wniosku o płatność końcową i rozliczenie Projektu PUP. Wzór informacji o wykonaniu wskaźnika efektywności zatrudnieniowej określa Instytucja Pośrednicząca.

§ 12. Zawieszenie płatności

1. Instytucja Pośrednicząca może wystąpić do dysponenta Funduszu Pracy o zawieszenie przekazywania środków na dofinansowanie Projektu EFS, w przypadku stwierdzenia nieprawidłowości w jego realizacji, w szczególności w przypadku utrudniania kontroli realizacji Projektu PUP, dokumentowania realizacji Projektu EFS niezgodnie z postanowieniami Umowy oraz na wniosek instytucji kontrolujących.
2. Zawieszenie płatności, o którym mowa w ust. 1, następuje wraz z pisemnym poinformowaniem Beneficjenta o przyczynach zawieszenia.
3. Uruchomienie płatności następuje na wniosek Instytucji Pośredniczącej niezwłocznie po usunięciu nieprawidłowości.

§ 13. Nieprawidłowości i zwrot środków

1. Środki Funduszu Pracy wydatkowane przez Beneficjenta w ramach Projektu PUP niezgodnie z prawem unijnym lub prawem krajowym, w szczególności niezgodnie z ustawą o promocji zatrudnienia i instytucjach rynku pracy, podlegają zwrotowi zgodnie z art. 207 ustawy o finansach publicznych, przy czym zwrot pochodzi ze środków budżetu jednostki samorządu terytorialnego.
2. Środki Funduszu Pracy nieprawidłowo wydatkowane przez Beneficjenta w ramach Projektu PUP lecz niestanowiące nieprawidłowości, o której mowa w ust. 1, powodują konieczność dokonania korekty rozliczonych lub rozliczanych wydatków i podlegają zwrotowi, zgodnie z pkt 2 podrozdziału 3.7 Wytycznych w zakresie realizacji projektów finansowanych ze środków Funduszu Pracy.

3. W przypadku, gdy Beneficjent nie zwróci środków zgodnie z ust. 1, Instytucja Pośrednicząca, po przeprowadzeniu postępowania określonego przepisami ustawy z dnia 14 czerwca 1960 r. Kodeks postępowania administracyjnego (Dz. U. z 2020 r. poz. 256 z późn. zm.), wydaje decyzję, o której mowa w art. 207 ust. 9 ustawy o finansach publicznych. Od ww. decyzji Beneficjentowi przysługuje odwołanie do Instytucji Zarządzającej RPO WK-P.
4. Decyzji, o której mowa w ust. 3, nie wydaje się, jeżeli Beneficjent zwróci środki przed jej wydaniem.
5. Beneficjent zobowiązuje się do ponoszenia udokumentowanych kosztów podejmowanych wobec niego działań windykacyjnych, o ile nie narusza to przepisów prawa powszechnego.
6. Zwroty środków z tytułów innych niż określone w ust. 1 i 2, w tym zwroty od uczestników Projektu PUP, dokonywane są zgodnie z pkt 3) i 5) podrozdziału 3.7 Wytycznych w zakresie realizacji projektów finansowanych ze środków Funduszu Pracy. Po zakończeniu realizacji Projektu PUP, Beneficjent zobowiązuje się do niezwłocznego, jednak nie później niż w terminie 15 dni kalendarzowych od daty otrzymania zwrotu od uczestnika Projektu PUP, poinformowania Instytucji Pośredniczącej o zwrocie otrzymanym w związku z udzieleniem wsparcia w ramach Projektu PUP. W przypadku zwrotów otrzymanych w okresie realizacji Projektu PUP, informacja, o której mowa w zdaniu pierwszym, jest przekazywana w pierwszym wniosku o płatność składanym po otrzymaniu zwrotu.
7. Do zwrotów środków od uczestników Projektu PUP z tytułu podatku VAT, o którym mowa w § 2 ust. 2 pkt 2) Umowy, stosuje się przepisy ustawy o promocji zatrudnienia i instytucjach rynku pracy oraz § 4 ust. 3 pkt 5) i § 8 ust. 2 pkt 5) rozporządzenia Ministra Rodziny, Pracy i Polityki Społecznej z dnia 14 lipca 2017 r. w sprawie dokonywania ze środków Funduszu Pracy refundacji kosztów wyposażenia lub doposażenia stanowiska pracy oraz przyznawania środków na podjęcie działalności gospodarczej (Dz. U. poz. 1380 z późn. zm.).

§ 14.

1. W przypadku stwierdzenia w Projekcie nieprawidłowości, o której mowa w art. 2 pkt 36 rozporządzenia ogólnego, wartość dofinansowania Projektu PUP, o której mowa w § 2 ust. 2 pkt 1) Umowy, ulega pomniejszeniu o kwotę nieprawidłowości. Zmiany, o których mowa powyżej, nie wymagają zawarcia aneksu do Umowy.
2. Do zwrotu kwoty objętej nieprawidłowością, o której mowa w ust. 1, stosuje się § 13 Umowy.

§ 15. SL2014

1. Beneficjent zobowiązuje się do wykorzystywania SL2014 w procesie rozliczania Projektu PUP oraz komunikowania się z Instytucją Pośredniczącą, zgodnie z aktualną wersją „Podręcznika Beneficjenta IP WUP” zamieszczoną na stronie internetowej Programu i na stronie internetowej Instytucji Pośredniczącej. Wykorzystanie SL2014 obejmuje co najmniej przesyłanie:
 - 1) wniosków o płatność;

- 2) dokumentów potwierdzających kwalifikowalność wydatków ponoszonych w ramach Projektu PUP i wykazywanych we wnioskach o płatność;
- 3) harmonogramu płatności;
- 4) innych dokumentów związanych z realizacją Projektu PUP, w tym niezbędnych do przeprowadzenia kontroli Projektu PUP.

Przekazanie dokumentów, o których mowa w pkt 2, 3 i 5 drogą elektroniczną nie zwalnia Beneficjenta z obowiązku przechowywania oryginałów dokumentów i ich udostępniania podczas kontroli na miejscu.

2. Beneficjent i Instytucja Pośrednicząca uznają za prawnie wiążące przyjęte w Umowie rozwiązania stosowane w zakresie komunikacji i wymiany danych w SL2014, bez możliwości kwestionowania skutków ich stosowania.
3. Beneficjent zobowiązuje się do wyznaczenia osób uprawnionych do wykonywania w jego imieniu czynności związanych z realizacją Projektu PUP oraz ich zgłoszenia do Instytucji Pośredniczącej w celu umożliwienia im korzystania z SL2014. Zgłoszenie ww. osób, zmiana ich uprawnień lub wycofanie dostępu jest dokonywane na podstawie wniosku o nadanie/zmianę/wycofanie dostępu dla osoby uprawnionej określonego w załączniku nr 10 do Umowy oraz procedury określonej w załączniku nr 4 Wytycznych w zakresie gromadzenia danych. Zmiana ww. załącznika nie wymaga zawarcia aneksu do Umowy. Wszelkie działania w SL2014 osób uprawnionych są traktowane w sensie prawnym jako działanie Beneficjenta, dlatego też zobowiązuje się on do zapewnienia, że wprowadzane do SL2014 dane są zgodne z prawdą, prawidłowo zaklasyfikowane, aktualne i kompletne.
4. Beneficjent zapewnia, że osoby, o których mowa w ust. 3, wykorzystują profil zaufany ePUAP lub bezpieczny podpis elektroniczny weryfikowany za pomocą ważnego kwalifikowanego certyfikatu w ramach uwierzytelniania czynności dokonywanych w SL2014.
5. W przypadku, gdy z powodów technicznych wykorzystanie profilu zaufanego ePUAP nie jest możliwe, uwierzytelnianie następuje przez wykorzystanie loginu i hasła wygenerowanego przez SL2014, gdzie jako login stosuje się PESEL danej osoby uprawnionej.
6. Beneficjent zapewnia, że wszystkie osoby, o których mowa w ust. 3, przestrzegają Regulaminu bezpieczeństwa informacji przetwarzanych w SL2014¹³ i „Podręcznika Beneficjenta IP WUP” udostępnionych na stronie internetowej Programu oraz na stronie internetowej Instytucji Pośredniczącej.
7. Beneficjent zobowiązuje się do każdorazowego, niezwłocznego informowania Instytucji Pośredniczącej o nieautoryzowanym dostępie do danych Beneficjenta w SL2014 oraz o nieścisłościach lub błędnych danych dotyczących Projektu PUP, wprowadzonych do SL2014 przez Instytucję Pośredniczącą.

¹³ Osoba uprawniona zgodnie z ust. 3 jest zobowiązana do zapoznania się i zaakceptowania regulaminu, co potwierdza (przez złożenie oświadczenia na formularzu elektronicznym) podczas pierwszego logowania w SL2014.

8. W przypadku niedostępności SL2014 Beneficjent zgłasza Instytucji Pośredniczącej zaistniały problem na adres e-mail ami.rpkp@wup.torun.pl. W przypadku potwierdzenia awarii SL2014 przez pracownika Instytucji Pośredniczącej proces rozliczania Projektu PUP oraz komunikowania z Instytucją Pośredniczącą odbywa się drogą pisemną. Wszelka korespondencja papierowa, aby została uznana za wiążącą, musi zostać podpisana przez osoby uprawnione do składania oświadczeń woli w imieniu Beneficjenta. O usunięciu awarii SL2014 Instytucja Pośrednicząca informuje Beneficjenta na adres e-mail wskazany we wniosku o dofinansowanie, Beneficjent zaś zobowiązuje się uzupełnić dane w SL2014 w zakresie dokumentów przekazanych drogą pisemną w terminie 5 dni roboczych od otrzymania tej informacji¹⁴.
9. Nie mogą być przedmiotem komunikacji wyłącznie przy wykorzystaniu SL2014:
 - 1) zmiany treści Umowy, które wymagają zawarcia aneksu do Umowy, z wyłączeniem § 22 ust. 1-3 Umowy;
 - 2) kontrole na miejscu przeprowadzane w ramach Projektu PUP;
 - 3) dochodzenie zwrotu środków od Beneficjenta, o którym mowa w § 13 Umowy, w tym prowadzenie postępowania administracyjnego w celu wydania decyzji o zwrocie środków.

§ 16. Archiwizacja

1. Za dokumentację związaną z realizacją Projektu EFS uznaje się wszelką dokumentację wytworzoną w związku z realizacją Projektu EFS, w tym dokumentację finansową.
2. Beneficjent zobowiązuje się do przechowywania dokumentacji związanej z realizacją Projektu EFS przez okres dwóch lat od dnia 31 grudnia roku następującego po złożeniu do Komisji Europejskiej zestawienia wydatków, w którym ujęto ostateczne wydatki dotyczące zakończonego Projektu PUP, z zastrzeżeniem ust. 4-5.
3. Instytucja Pośrednicząca informuje Beneficjenta o dacie rozpoczęcia okresu, o którym mowa w ust. 2.
4. Okres, o którym mowa w ust. 2, może zostać przerwany na podstawie przesłanek określonych w art. 140 ust. 1 rozporządzenia ogólnego lub w art. 23 ust. 3 ustawy wdrożeniowej, o czym Beneficjent jest informowany pisemnie przez Instytucję Pośredniczącą.
5. Ustęp 2 pozostaje bez uszczerbku dla zasad dotyczących podatku VAT oraz pomocy publicznej. W przypadku Projektu EFS objętego pomocą publiczną Beneficjent zobowiązuje się przechowywać dokumenty dotyczące tej pomocy przez 10 lat licząc od dnia podpisania Umowy.
6. Beneficjent zobowiązuje się do przechowywania dokumentów albo w formie oryginałów, albo ich uwierzytelnionych odpisów lub na powszechnie uznanych nośnikach danych, w tym jako

¹⁴ W zakresie nieuregulowanym ustępem stosuje się procedurę nr 4, określoną w załączniku nr 1 do Wytycznych w zakresie gromadzenia danych.

elektroniczne wersje dokumentów oryginalnych lub dokumenty istniejące wyłącznie w wersji elektronicznej.

7. Beneficjent przechowuje dokumentację związaną z realizacją Projektu EFS w sposób zapewniający dostępność, poufność i bezpieczeństwo oraz jest zobowiązany do poinformowania Instytucji Pośredniczącej o miejscu archiwizacji ww. dokumentacji, w terminie 5 dni roboczych od dnia podpisania Umowy, o ile dokumentacja jest przechowywana poza siedzibą Beneficjenta.
8. W przypadku zmiany miejsca archiwizacji dokumentów oraz w przypadku zawieszenia lub zaprzestania przez Beneficjenta działalności w okresie, o którym mowa w ust. 2 i 5, Beneficjent zobowiązuje się niezwłocznie, na piśmie poinformować Instytucję Pośredniczącą o miejscu archiwizacji dokumentów związanych z realizowanym Projektem EFS.

§ 17. Kontrola i audyt

1. Beneficjent zobowiązuje się poddać kontroli¹⁵ przeprowadzanej przez Instytucję Pośredniczącą oraz inne uprawnione podmioty, w zakresie prawidłowości realizacji Projektu EFS oraz Umowy.
2. Kontrole mogą zostać przeprowadzone w każdym czasie od dnia otrzymania przez Beneficjenta informacji o wyborze Projektu PUP do dofinansowania, z wyjątkiem określonym w art. 22 ust. 3 i 4 ustawy wdrożeniowej i nie później niż do końca okresu określonego w art. 140 ust. 1 rozporządzenia ogólnego, z zastrzeżeniem przepisów, które mogą przewidywać dłuższy termin przeprowadzania kontroli, dotyczących trwałości Projektu PUP, pomocy publicznej oraz podatku VAT.
3. Kontrole mogą zostać przeprowadzone zarówno w siedzibie Beneficjenta, jak i w miejscu realizacji Projektu PUP, przy czym niektóre czynności kontrolne mogą być prowadzone w siedzibie podmiotu kontrolującego na podstawie danych i dokumentów zamieszczonych w SL2014 i innych dokumentów przekazywanych przez Beneficjenta, w okresie, o którym mowa w § 16 ust. 2 i 5 Umowy.
4. Beneficjent zapewnia podmiotom, o których mowa w ust. 1, prawo wglądu we wszystkie dokumenty związane bezpośrednio z realizacją Projektu EFS, w szczególności dokumenty umożliwiające potwierdzenie kwalifikowalności wydatków, w tym dokumenty elektroniczne oraz dostęp do pomieszczeń i terenu realizacji Projektu PUP oraz do wykorzystywanych w związku z realizacją Projektu EFS systemów teleinformatycznych, oraz umożliwienie tworzenia ich uwierzytelnionych kopii i odpisów.
5. Jeżeli jest to konieczne do stwierdzenia kwalifikowalności wydatków ponoszonych w ramach realizacji Projektu PUP, Beneficjent jest zobowiązany udostępnić Instytucji Pośredniczącej i podmiotom, o których mowa w ust. 1, również dokumenty niezwiązane bezpośrednio z realizacją Projektu PUP.

¹⁵ Przez kontrolę rozumie się również audyty upoważnionych organów audytowych.

6. Ustalenia Instytucji Pośredniczącej oraz podmiotów, o których mowa w ust. 1, mogą prowadzić do korekty wydatków kwalifikowalnych rozliczonych w ramach Projektu PUP.
7. Beneficjent jest zobowiązany do informowania Instytucji Pośredniczącej o wynikach przeprowadzonych kontroli, w terminie 7 dni roboczych od ich otrzymania. Beneficjent jest również zobowiązany do informowania Instytucji Pośredniczącej o sporządzonych wyjaśnieniach oraz do przekazywania informacji na temat wykonania zaleceń pokontrolnych.

§ 18. Przekazywanie informacji i ewaluacja

1. Beneficjent zobowiązuje się do przedstawiania na wezwanie Instytucji Pośredniczącej wszelkich informacji i wyjaśnień związanych z realizacją Projektu EFS.
2. Postanowienia ust. 1 stosuje się w okresie realizacji Projektu EFS, o którym mowa w § 3 ust. 1 Umowy oraz w okresie wskazanym w § 16 ust. 2 i 5 Umowy.
3. W trakcie realizacji Projektu PUP oraz w okresie jego trwałości (jeśli dotyczy), Beneficjent zobowiązuje się do współpracy z podmiotami upoważnionymi przez Instytucję Zarządzającą RPO WK-P lub Instytucję Pośredniczącą do przeprowadzenia ewaluacji Projektu PUP. Beneficjent zobowiązuje się w szczególności do udzielania każdorazowo na wniosek tych podmiotów wszelkich informacji i udostępniania dokumentów dotyczących Projektu PUP, we wskazanym przez nie zakresie i terminach oraz do udziału w wywiadach, ankietach, oraz badaniach ewaluacyjnych przeprowadzanych innymi metodami.

§ 19. Zamówienia

1. Beneficjent zobowiązuje się do przygotowania i przeprowadzenia postępowania o udzielenie zamówienia w ramach Projektu PUP w sposób zapewniający, w szczególności zachowanie uczciwej konkurencji i równe traktowanie wykonawców.
2. Beneficjent zobowiązuje się do udzielania zamówień w ramach Projektu PUP, zgodnie z ustawą Pzp¹⁶ albo zasadą konkurencyjności, albo rozeznaniem rynku, na warunkach określonych w podrozdziale 6.5 Wytycznych w zakresie kwalifikowalności wydatków (w tym sekcji 6.5.1 i 6.5.2 tych wytycznych) oraz postanowieniami niniejszego paragrafu.
3. Beneficjent jest zobowiązany do wprowadzenia do SL2014 informacji o przeprowadzonym postępowaniu dotyczącym zamówienia, niezwłocznie po rozstrzygnięciu tego postępowania i zawarciu umowy z wykonawcą, zgodnie z zapisami aktualnej wersji „Podręcznika Beneficjenta IP

¹⁶ W przypadku postępowania o udzielenie zamówienia wszczętego przed 01.01.2021 r., dotyczy także ustawy z dnia 29 stycznia 2004 r. Prawo zamówień publicznych (Dz. U. z 2019 r. poz. 1843 z późn. zm.).

WUP”, o którym mowa w § 15 ust. 1 Umowy. Wprowadzenie informacji o podpisanej umowie z wykonawcą jest warunkiem rozliczenia wydatków związanych z zamówieniem.

4. W przypadku zamówień o wartości poniżej 20 000 zł netto (tj. bez podatku VAT), Beneficjent jest zobowiązany do przeprowadzenia postępowania zgodnego z zasadami celowości i oszczędności wydatkowania środków, w sposób przejrzysty, racjonalny i efektywny, z zachowaniem zasad uzyskiwania najlepszych efektów z danych nakładów. Ponadto Beneficjent zobowiązuje się do przestrzegania zasady obiektywizmu przy wyborze wykonawcy oraz zachowania uczciwej konkurencji i równości szans wykonawców oraz do zapobiegania konfliktowi interesów. Powyższe zobowiązania Beneficjenta będą weryfikowane przez Instytucję Pośredniczącą podczas kontroli na miejscu realizacji Projektu PUP lub w siedzibie Beneficjenta.
5. Instytucja Pośrednicząca, w przypadku stwierdzenia naruszenia przez Beneficjenta zasad przeprowadzania postępowania o udzielenie zamówienia może nałożyć korektę finansową, zgodnie z:
 - 1) art. 24 ustawy wdrożeniowej;
 - 2) rozporządzeniem Ministra Rozwoju z dnia 29 stycznia 2016 r. w sprawie warunków obniżania wartości korekt finansowych oraz wydatków poniesionych nieprawidłowo związanych z udzielaniem zamówień (Dz. U. z 2018 r. poz. 971 z późn. zm.).
6. Korekta finansowa nakładana jest na całość wydatków kwalifikowalnych dotyczących zamówienia dotkniętego nieprawidłowością.
7. Za nienależyte wykonanie zamówień, o których mowa w ust. 1-2 i 4, Beneficjent stosuje kary, które wskazane są w umowie zawieranej z wykonawcą. W sytuacji niewywiązania się przez wykonawcę z warunków umowy o zamówienie, przy jednoczesnym niezastosowaniu kar umownych, Instytucja Pośrednicząca może uznać część wydatków związanych z tym zamówieniem za niekwalifikowalne.
8. Do oceny prawidłowości umów zawartych w ramach realizacji Projektu PUP w wyniku przeprowadzonych postępowań o udzielenie zamówienia, w tym postępowań określonych w podrozdziale 6.5 Wytycznych w zakresie kwalifikowalności wydatków, stosuje się wersję ww. wytycznych obowiązującą w dniu wszczęcia postępowania, które zakończyło się zawarciem umowy. Wszczęcie postępowania jest tożsame z publikacją ogłoszenia o zamówieniu lub zapytania ofertowego o którym mowa w sekcji 6.5.2 ww. wytycznych, lub ogłoszenia o prowadzonym naborze pracowników na podstawie stosunku pracy, pod warunkiem, że Beneficjent udokumentuje publikację. W przypadku, gdy ogłoszona w trakcie realizacji Projektu PUP (po podpisaniu Umowy) wersja Wytycznych w zakresie kwalifikowalności wydatków wprowadza rozwiązania korzystniejsze dla Beneficjenta, możliwe jest ich stosowanie w odniesieniu do umów zawartych w wyniku postępowań określonych w podrozdziale 6.5 tych wytycznych przed dniem stosowania nowej wersji ww. wytycznych, pod warunkiem, że ww. rozwiązania nie są sprzeczne z dokumentacją naboru w trybie pozakonkursowym.

§ 20. Ochrona danych osobowych

1. Instytucja Pośrednicząca powierza Beneficjentowi przetwarzanie danych osobowych na warunkach i w celach opisanych w niniejszym paragrafie:

- 1) w przypadku zbioru Centralny system teleinformatyczny wspierający realizację programów operacyjnych – w imieniu i na rzecz administratora - ministra właściwego ds. rozwoju regionalnego;
 - 2) w przypadku zbioru Regionalny Program Operacyjny Województwa Kujawsko-Pomorskiego na lata 2014-2020 – w imieniu i na rzecz administratora – Województwa Kujawsko-Pomorskiego – Urzędu Marszałkowskiego Województwa Kujawsko-Pomorskiego w Toruniu, reprezentowanego przez Marszałka Województwa kujawsko-Pomorskiego.
2. Przetwarzanie danych osobowych jest dopuszczalne, w zakresie wskazanym w załączniku nr 6 do Umowy:
- 1) w odniesieniu do zbioru Regionalny Program Operacyjny Województwa Kujawsko-Pomorskiego na lata 2014 – 2020 na podstawie:
 - a) rozporządzenia ogólnego;
 - b) rozporządzenia EFS;
 - c) ustawy wdrożeniowej;
 - d) „Porozumienia nr RR-IV-O.041.39.2015 w sprawie powierzenia Instytucji Pośredniczącej przetwarzania danych osobowych w związku z realizacją Regionalnego Programu Operacyjnego Województwa Kujawsko-Pomorskiego na lata 2014-2020” z dnia 26 sierpnia 2015 r. (z późn. zm.);
 - 2) w odniesieniu do zbioru Centralny system teleinformatyczny wspierający realizację programów operacyjnych na podstawie:
 - a) rozporządzenia ogólnego;
 - b) rozporządzenia EFS;
 - c) ustawy wdrożeniowej;
 - d) rozporządzenia nr 1011/2014;
 - e) „Porozumienia nr RR-IV-O.041.39.2015 w sprawie powierzenia Instytucji Pośredniczącej przetwarzania danych osobowych w związku z realizacją Regionalnego Programu Operacyjnego Województwa Kujawsko-Pomorskiego na lata 2014-2020” z dnia 26 sierpnia 2015 r. (z późn. zm.)
- oraz spełnia warunki określone w art. 6 ust. 1 lit. c) i w art. 9 ust. 2 lit. g) RODO.
3. Powierzone dane osobowe mogą być przetwarzane przez Beneficjenta wyłącznie w celu realizacji Projektu PUP, w szczególności potwierdzania kwalifikowalności wydatków, udzielania wsparcia uczestnikom Projektu, ewaluacji, monitoringu, kontroli, audytu, sprawozdawczości oraz działań informacyjno-promocyjnych w ramach Programu w zakresie określonym w załączniku nr 6 do Umowy. Beneficjent nie decyduje o celach i środkach przetwarzania powierzonych danych osobowych.
4. Przy przetwarzaniu danych osobowych Beneficjent zobowiązuje się do przestrzegania zasad wskazanych w niniejszym paragrafie, w RODO, w ustawie o ochronie danych osobowych oraz innych przepisach powszechnie obowiązującego prawa dotyczących ochrony danych osobowych i w Umowie, w tym w szczególności do:
- 1) zastosowania odpowiednich środków technicznych i organizacyjnych zapewniających adekwatny stopień bezpieczeństwa, odpowiadający ryzyku związanemu z przetwarzaniem danych osobowych, o których mowa w art. 32 RODO;

- 2) wdrożenia odpowiednich środków technicznych i organizacyjnych by przetwarzanie spełniało wymogi RODO i chroniło prawa osób, których dotyczą dane osobowe;
 - 3) dopuszczenia do przetwarzania danych osobowych wyłącznie osób upoważnionych przez Beneficjenta oraz przez podmioty, o których mowa w ust. 7, posiadających imienne upoważnienie do przetwarzania danych osobowych;
 - 4) prowadzenia ewidencji osób upoważnionych do przetwarzania danych osobowych w związku z wykonywaniem Umowy;
 - 5) prowadzenia rejestru podmiotów, o których mowa w ust. 7;
 - 6) prowadzenia rejestru wszystkich kategorii czynności przetwarzania, o którym mowa w art. 30 ust. 2 RODO;
 - 7) udostępniania Instytucji Pośredniczącej dokumentów, o których mowa w pkt 4-6 na każde jej żądanie;
 - 8) wykonywania wobec osób, których dotyczą dane osobowe, obowiązków informacyjnych wynikających z art. 13-14 RODO;
 - 9) zapewnienia zachowania w tajemnicy przetwarzanych danych osobowych oraz informacji o stosowanych sposobach ich zabezpieczenia przez Beneficjenta i przez osoby oraz podmioty przez niego upoważnione, także po ustaniu stosunku prawnego łączącego osobę upoważnioną do przetwarzania danych osobowych z Beneficjentem;
 - 10) zapewnienia, aby dane były udostępniane wyłącznie podmiotom upoważnionym do żądania informacji na podstawie przepisów prawa;
 - 11) przetwarzania danych osobowych w SL2014, zapewniając środki techniczne i organizacyjne określone w Regulaminie bezpieczeństwa informacji przetwarzanych w SL2014, o którym mowa w § 15 ust. 6 Umowy.
5. Beneficjent ponosi odpowiedzialność tak wobec osób trzecich, jak i wobec Instytucji Pośredniczącej, za szkody powstałe w związku z nieprzestrzeganiem RODO, ustawy o ochronie danych osobowych, przepisów prawa powszechnie obowiązującego dotyczących ochrony danych osobowych oraz za przetwarzanie powierzonych do przetwarzania danych osobowych niezgodnie z Umową.
6. W celu zrealizowania wobec uczestnika Projektu PUP, obowiązku informacyjnego, o którym mowa w art. 13 – 14 RODO, Beneficjent jest zobowiązany:
- 1) odebrać od uczestnika Projektu PUP podpisane oświadczenie, którego wzór stanowi załącznik nr 7 do Umowy;
 - 2) przechowywać oświadczenie, o którym mowa w pkt 1), w swojej siedzibie lub w innym miejscu, w którym są przechowywane dokumenty związane z Projektem PUP.
- Zmiana wzoru oświadczenia, o którym mowa w pkt 1), nie wymaga zawarcia aneksu do Umowy.
7. Instytucja Pośrednicząca umocowuje Beneficjenta do dalszego powierzania przetwarzania danych osobowych podmiotom wykonującym zadania związane z udzieleniem wsparcia i realizacją Projektu PUP (w przypadku zbioru Centralny system teleinformatyczny wspierający realizację programów operacyjnych – wyłącznie podmiotom świadczącym usługi na rzecz Beneficjenta w związku z realizacją Projektu), w przypadku łącznego spełnienia następujących warunków:

- 1) Instytucja Pośrednicząca nie wyrazi sprzeciwu, w terminie 7 dni roboczych od dnia wpływu informacji o zamiarze powierzania przetwarzania danych osobowych do Instytucji Pośredniczącej;
 - 2) Beneficjent zawrze z każdym podmiotem, któremu powierza przetwarzanie danych osobowych, pisemną umowę powierzenia przetwarzania danych osobowych, zgodnie z ust. 8.
8. Instytucja Pośrednicząca zobowiązuje Beneficjenta do formułowania umowy powierzenia przetwarzania danych osobowych z podmiotami, o których mowa w ust. 7, w kształcie zasadniczo zgodnym z postanowieniami niniejszego paragrafu, w taki sposób, by podmioty świadczące usługi na rzecz Beneficjenta w ramach tych umów były zobowiązane w szczególności do:
- 1) zagwarantowania wdrożenia odpowiednich środków technicznych i organizacyjnych zapewniających adekwatny stopień bezpieczeństwa odpowiadający ryzyku związanemu z przetwarzaniem danych osobowych, żeby przetwarzanie spełniało wymogi RODO i chroniło prawa osób, których dotyczą dane osobowe;
 - 2) ponoszenia odpowiedzialności, tak wobec osób trzecich, jak i wobec administratorów, o których mowa w ust.1, za szkody powstałe w związku z nieprzestrzeganiem ustawy o ochronie danych osobowych, RODO, przepisów powszechnie obowiązującego prawa dotyczących ochrony danych osobowych oraz za przetwarzanie powierzonych do przetwarzania danych osobowych niezgodnie z umową powierzenia przetwarzania danych osobowych;
 - 3) prowadzenia rejestru wszystkich kategorii czynności przetwarzania, o którym mowa w art. 30 ust. 2 RODO;
 - 4) wykonywania wobec osób, których dotyczą dane osobowe, obowiązków informacyjnych wynikających z art. 13-14 RODO;
 - 5) umożliwienia przeprowadzenia kontrolerom Instytucji Zarządzającej RPO WK-P, ministra właściwego ds. rozwoju regionalnego, Instytucji Pośredniczącej lub podmiotom przez nich upoważnionym w miejscach, w których są przetwarzane powierzone dane osobowe, kontroli lub audytu zgodności przetwarzania powierzonych do przetwarzania danych osobowych z RODO, ustawą o ochronie danych osobowych, przepisami prawa powszechnie obowiązującego dotyczącymi ochrony danych osobowych lub Umową, na warunkach wskazanych w ust. 17-19.
9. Zakres danych osobowych powierzanych przez Beneficjenta podmiotom, o których mowa w ust. 7, powinien być adekwatny do celu powierzenia oraz każdorazowo indywidualnie dostosowany przez Beneficjenta.
10. Instytucja Pośrednicząca, umocowuje Beneficjenta do wydawania i odwoływania osobom, o których mowa w ust. 4 pkt 3), imiennych upoważnień do przetwarzania danych osobowych w zbiorze, o którym mowa w ust. 2 pkt 1). Upoważnienia przechowuje Beneficjent w swojej siedzibie lub w innym miejscu, w którym są przechowywane dokumenty związane z Projektem PUP. Wzór upoważnienia do przetwarzania danych osobowych oraz wzór odwołania upoważnienia do przetwarzania danych osobowych zostały określone odpowiednio w załączniku nr 8 i 9 do Umowy. Instytucja Pośrednicząca dopuszcza stosowanie przez Beneficjenta innych wzorów niż

określone odpowiednio w ww. załącznikach, o ile zawierają one wszystkie elementy w nich wskazane.

11. Imienne upoważnienia, o których mowa w ust. 10 są ważne do dnia odwołania, nie dłużej jednak niż do dnia, o którym mowa w § 16 ust. 2 i 5 Umowy. Upoważnienie wygasa z chwilą ustania stosunku prawnego łączącego Beneficjenta z osobą wskazaną w ust. 4 pkt 3). Beneficjent jest zobowiązany do wyznaczenia przynajmniej jednej osoby legitymującej się imiennym upoważnieniem do przetwarzania danych osobowych, odpowiedzialnej za nadzór nad zarchiwizowaną dokumentacją do dnia, o którym mowa w § 16 ust. 2 i 5 Umowy.
12. Instytucja Pośrednicząca umocowuje Beneficjenta do dalszego umocowywania podmiotów, o których mowa w ust. 7, do wydawania upoważnień do przetwarzania danych osobowych w zbiorze, o którym mowa w ust. 2 pkt 1). W takim wypadku stosuje się odpowiednie postanowienia dotyczące Beneficjentów w tym zakresie. Upoważnienia do przetwarzania danych osobowych w zbiorze, o którym mowa w ust. 2 pkt 2), wydaje Instytucja Pośrednicząca na podstawie porozumienia, o którym mowa w ust. 2 pkt 2 lit. e).
13. Instytucja Pośrednicząca umocowuje Beneficjenta do określenia wzoru upoważnienia do przetwarzania danych osobowych oraz wzoru odwołania upoważnienia do przetwarzania danych osobowych przez podmioty, o których mowa w ust. 7, przy zastrzeżeniu, że będą one zawierać wszystkie elementy wskazane w załącznikach nr 8 i 9 do Umowy.
14. Beneficjent niezwłocznie – jednak nie później niż w ciągu 24 godzin po stwierdzeniu naruszenia – informuje pisemnie Instytucję Pośredniczącą o każdym przypadku naruszenia ochrony danych osobowych powierzonych do przetwarzania na podstawie Umowy. Zgłoszenie musi zawierać wszystkie elementy określone w art. 33 ust. 3 RODO oraz informacje umożliwiające określenie czy naruszenie skutkuje wysokim ryzykiem naruszenia praw lub wolności osób fizycznych. Jeżeli Beneficjent nie będzie mógł udzielić informacji, o których mowa w art. 33 ust. 3 RODO, w tym samym czasie, może ich udzielać sukcesywnie, bez zbędnej zwłoki.
15. W przypadku stwierdzenia, że naruszenie, o którym mowa w ust. 14, powoduje wysokie ryzyko naruszenia praw lub wolności osób fizycznych, Beneficjent, na polecenie Instytucji Pośredniczącej, bez zbędnej zwłoki, zawiadamia o naruszeniu te osoby.
16. Beneficjent bez zbędnej zwłoki informuje Instytucję Pośredniczącą o wszelkich czynnościach z własnym udziałem w sprawach dotyczących ochrony danych osobowych prowadzonych w szczególności przez Prezesa Urzędu Ochrony Danych Osobowych lub organ nadzorczy, Policję lub sąd.
17. Beneficjent umożliwi Instytucji Pośredniczącej lub innym upoważnionym podmiotom (w tym ministrowi właściwemu ds. rozwoju regionalnego lub podmiotowi przez niego upoważnionemu), w miejscach, w których są przetwarzane powierzone dane osobowe, przeprowadzenie kontroli zgodności przetwarzania powierzonych danych osobowych z RODO, ustawą o ochronie danych osobowych, przepisami powszechnie obowiązującego prawa dotyczącymi ochrony danych osobowych oraz z Umową. Pisemne zawiadomienie o zamiarze przeprowadzenia audytu lub

kontroli powinno być przekazane podmiotowi kontrolowanemu co najmniej 5 dni roboczych przed dniem rozpoczęcia audytu lub kontroli.

18. W przypadku powzięcia przez Instytucję Pośredniczącą lub inne upoważnione podmioty (w tym ministra właściwego ds. rozwoju regionalnego lub podmiot przez niego upoważniony) wiadomości o rażącym naruszeniu przez Beneficjenta obowiązków wynikających z RODO, ustawy o ochronie danych osobowych, przepisów powszechnie obowiązującego prawa dotyczących ochrony danych osobowych lub z Umowy, Beneficjent umożliwi Instytucji Pośredniczącej lub innym upoważnionym podmiotom (w tym ministrowi właściwemu ds. rozwoju regionalnego lub podmiotowi przez niego upoważnionemu) przeprowadzenie niezapowiedzianej kontroli, w celu określonym w ust. 17.

19. Kontrolerzy Instytucji Pośredniczącej i inne upoważnione podmioty, mają w szczególności prawo:

- 1) wstępu, w godzinach pracy podmiotu kontrolowanego, za okazaniem imiennego upoważnienia, do pomieszczeń, w których jest zlokalizowany zbiór powierzonych do przetwarzania danych osobowych i przeprowadzenia niezbędnych badań lub innych czynności kontrolnych, w celu oceny zgodności przetwarzania danych osobowych z RODO, ustawą o ochronie danych osobowych, przepisami powszechnie obowiązującego prawa dotyczącymi ochrony danych osobowych oraz Umową;
- 2) żądać złożenia pisemnych lub ustnych wyjaśnień od osób upoważnionych do przetwarzania danych osobowych w zakresie niezbędnym do ustalenia stanu faktycznego;
- 3) wglądu do wszelkich dokumentów i wszelkich danych mających bezpośredni związek z przedmiotem kontroli lub audytu oraz sporządzania ich kopii;
- 4) przeprowadzania oględzin urządzeń, nośników oraz systemu informatycznego służącego do przetwarzania danych osobowych.

Powyższe uprawnienia kontrolerów nie wyłączają stosowania uregulowań wynikających z wytycznych w zakresie kontroli wydanych na podstawie art. 5 ust. 1 ustawy wdrożeniowej.

20. Beneficjent zobowiązuje się zastosować zalecenia, dotyczące poprawy jakości zabezpieczenia powierzonych do przetwarzania danych osobowych oraz sposobu ich przetwarzania, sporządzone w wyniku kontroli lub audytów przeprowadzonych przez Instytucję Pośredniczącą lub inne podmioty upoważnione do kontroli na podstawie odrębnych przepisów (w tym ministra właściwego ds. rozwoju regionalnego lub podmiot przez niego upoważniony).

21. Beneficjent zobowiązuje się do informowania Instytucji Pośredniczącej o wynikach kontroli prowadzonych przez podmioty uprawnione w zakresie przetwarzania danych osobowych wraz z informacją na temat zastosowania się do wydanych zaleceń, o których mowa w ust. 20.

22. Beneficjent, biorąc pod uwagę charakter przetwarzania, w miarę możliwości pomaga Instytucji Pośredniczącej poprzez odpowiednie środki techniczne i organizacyjne, wywiązać się z obowiązku odpowiadania na żądania osoby, której dane osobowe dotyczą, w zakresie wykonywania jej praw określonych w rozdziale III RODO.

23. Beneficjent, uwzględniając charakter przetwarzania oraz dostępne mu informacje, pomaga Instytucji Pośredniczącej wywiązać się z obowiązków określonych w art. 32–36 RODO.

§ 21. Obowiązki informacyjne

1. Beneficjent jest zobowiązany do wypełniania obowiązków informacyjnych i promocyjnych oraz działania na rzecz zwiększenia widoczności funduszy polityki spójności zgodnie z zapisami rozporządzenia ogólnego, oraz zgodnie z instrukcjami i wskazówkami zawartymi w załączniku nr 11 do Umowy.
2. Beneficjent jest w szczególności zobowiązany do:
 - 1) oznaczania znakiem Unii Europejskiej, znakiem Funduszy Europejskich oraz herbem Województwa Kujawsko-Pomorskiego,
 - a) wszystkich prowadzonych działań informacyjnych i promocyjnych dotyczących Projektu PUP,
 - b) wszystkich dokumentów związanych z realizacją Projektu PUP, podawanych do wiadomości publicznej,
 - c) wszystkich dokumentów i materiałów dla osób i podmiotów uczestniczących w Projekcie PUP.
 - 2) umieszczania przynajmniej jednego plakatu o minimalnym formacie A3;
 - 3) umieszczania opisu Projektu PUP na stronie internetowej Beneficjenta (jeśli Beneficjent ma stronę internetową);,
 - 4) przekazywania osobom i podmiotom uczestniczącym w Projekcie informacji, że Projekt PUP uzyskał dofinansowanie przynajmniej w formie odpowiedniego oznakowania;
 - 5) dokumentowania działań informacyjnych i promocyjnych prowadzonych w ramach Projektu PUP.
3. Na potrzeby informacji i promocji Programu i Europejskiego Funduszu Społecznego, Beneficjent udostępnia Instytucji Pośredniczącej i Instytucji Zarządzającej RPO WK-P wszystkie utwory informacyjno-promocyjne powstałe w trakcie realizacji Projektu PUP, w postaci m.in.: materiałów zdjęciowych, materiałów audio-wizualnych i prezentacji dotyczących Projektu PUP oraz udziela nieodpłatnie licencji niewyłącznej, obejmującej prawo do korzystania z nich bezterminowo na terytorium Unii Europejskiej w zakresie następujących pól eksploatacji:
 - 1) w zakresie utrwalania i zwielokrotniania utworu – wytwarzanie określoną techniką egzemplarzy utworu, w tym techniką drukarską, reprograficzną, zapisu magnetycznego oraz techniką cyfrową;
 - 2) w zakresie obrotu oryginałem albo egzemplarzami, na których utwór utrwalono – wprowadzanie do obrotu, użyczenie lub najem oryginału albo egzemplarzy;
 - 3) w zakresie rozpowszechniania utworu w sposób inny niż określony w pkt 2 – publiczne wykonanie, wystawienie, wyświetlenie, odtworzenie oraz nadawanie i reemitowanie, a także publiczne udostępnianie utworu w taki sposób, aby każdy mógł mieć do niego dostęp w miejscu i w czasie przez siebie wybranym.

§ 22. Zmiany w Projekcie PUP i Umowie

1. Beneficjent może dokonywać zmian w Projekcie PUP¹⁷ pod warunkiem ich zgłoszenia Instytucji Pośredniczącej w SL2014 oraz przekazania zaktualizowanego wniosku o dofinansowanie i uzyskania akceptacji Instytucji Pośredniczącej w terminie 15 dni roboczych¹⁸, z zastrzeżeniem ust. 2-5. Akceptacja, o której mowa w zdaniu pierwszym, jest dokonywana w SL2014 i nie wymaga zawarcia aneksu do Umowy. Zmiana, o której mowa w zdaniu pierwszym, może być dokonana również po zakończeniu okresu realizacji Projektu PUP, ale przed zatwierdzeniem wniosku o płatność końcową Projektu PUP.
2. Beneficjent może zmienić kwoty, o których mowa w § 2 ust. 2 pkt 1) i 2) Umowy, polegających na przesunięciu wydatków między Projektem PUP i środkami na finansowanie podatku VAT, tak aby zapewnić pełne wykorzystanie limitu środków Funduszu Pracy w danym roku budżetowym. Ww. zmiana wymaga niezwłocznej aktualizacji wniosku o dofinansowanie i zawarcia aneksu do Umowy.
3. Beneficjent może dokonywać przesunięć w budżecie Projektu PUP, określonym we wniosku o dofinansowanie o sumie kontrolnej.....¹⁹, do 10% wartości środków w odniesieniu do zadania, z którego są przesuwane środki jak i do zadania, na które są przesuwane środki w stosunku do zatwierdzonego wniosku o dofinansowanie, bez konieczności zachowania wymogów, o których mowa w ust. 1. Przesunięcia, o których mowa w zdaniu pierwszym, nie mogą dotyczyć kosztów pośrednich.
4. W razie zmian w prawie krajowym lub unijnym, wpływających na wysokość wydatków kwalifikowalnych w Projekcie PUP, Strony Umowy mogą zmienić warunki Umowy, o ile w wyniku analizy wniosków o płatność i przeprowadzonych kontroli, zachodzi podejrzenie nieosiągnięcia wskaźników produktu lub rezultatu założonych we wniosku o dofinansowanie.
5. Umowa może zostać zmieniona, w przypadku gdy zmiany nie wpływają na spełnianie kryteriów wyboru Projektu PUP, o których mowa w art. 2 pkt 13a ustawy wdrożeniowej, w sposób, który skutkowałby negatywną oceną Projektu PUP.
6. Zmiany w Umowie i w załącznikach do Umowy wymagają zawarcia aneksu do Umowy, chyba że Umowa stanowi inaczej.
7. Zmiany w treści Umowy związane ze zmianą adresu siedziby Beneficjenta wymagają pisemnego poinformowania Instytucji Pośredniczącej.

¹⁷ Nie jest dopuszczalna zmiana w Projekcie PUP, w rezultacie której Projekt PUP przestałby spełniać kryteria wyboru warunkujące otrzymanie dofinansowania.

¹⁸ Termin nie uwzględnia czasu oczekiwania przez Instytucję Pośredniczącą na wyjaśnienia Beneficjenta lub poprawiony wniosek o dofinansowanie.

¹⁹ Należy podać numer sumy kontrolnej wersji wniosku o dofinansowanie dołączonej do Umowy.

§ 23. Rozwiązanie Umowy

1. Instytucja Pośrednicząca może rozwiązać Umowę w trybie natychmiastowym, w przypadku gdy:
 - 1) Beneficjent dopuścił się poważnych nieprawidłowości finansowych, w szczególności wykorzystał przekazane środki finansowe w całości lub części na cel inny niż określony w Projekcie EFS lub niezgodnie z Umową;
 - 2) Beneficjent złożył lub przedstawił Instytucji Pośredniczącej, jako autentyczne, nieprawdziwe, sfałszowane, podrobione, przerobione lub poświadczające nieprawdę albo niepełne dokumenty i informacje w celu uzyskania (wyłudzenia) nienależnego dofinansowania w ramach Umowy;
 - 3) Beneficjent ze swojej winy nie rozpoczął realizacji Projektu PUP w ciągu 3 miesięcy od ustalonej we wniosku o dofinansowanie daty rozpoczęcia realizacji Projektu PUP.
 - 4) W związku z oddziaływaniem na Projekt EFS siły wyższej, Beneficjent nie dopełnił obowiązków lub nie zrealizował działań naprawczych, określonych w § 4 ust. 1 pkt 11) Umowy.
2. Instytucja Pośrednicząca może rozwiązać Umowę z zachowaniem jednomiesięcznego okresu wypowiedzenia, w przypadku gdy:
 - 1) w zakresie postępu rzeczowego Projektu PUP stwierdzi, że zadania nie są realizowane lub ich realizacja w znacznym stopniu odbiega od postanowień Umowy;
 - 2) Beneficjent odmówi poddania się kontroli, o której mowa w § 17 oraz § 20 ust. 17-18 Umowy;
 - 3) Beneficjent w ustalonym przez Instytucję Pośredniczącą terminie nie doprowadzi do usunięcia stwierdzonych nieprawidłowości lub nie wdraża działań naprawczych, o których mowa w § 17 ust. 7 i § 20 ust. 20 Umowy;
 - 4) Beneficjent nie przedkłada zgodnie z Umową wniosków o płatność;
 - 5) Beneficjent w sposób uporczywy uchyla się od wykonywania obowiązków, o których mowa w § 18 ust. 1 Umowy;
 - 6) Beneficjent złożył oświadczenie woli, o którym mowa w § 4 ust. 8 Umowy.
3. Umowa może zostać rozwiązana w drodze pisemnego porozumienia na wniosek każdej ze Stron Umowy w przypadku wystąpienia okoliczności, które uniemożliwiają dalsze wykonywanie postanowień zawartych w Umowie.
4. W przypadku rozwiązania Umowy na podstawie ust. 2 lub ust. 3, Beneficjent ma prawo do wydatkowania środków Funduszu Pracy, wyłączenie tej części która odpowiada prawidłowo zrealizowanej części Projektu EFS, z zastrzeżeniem ust. 5.
5. Niezależnie od przyczyny rozwiązania Umowy, Beneficjent jest zobowiązany do rozliczenia Projektu PUP w formie wniosku o płatność końcową, w terminie 30 dni kalendarzowych od dnia rozwiązania Umowy.
6. Rozwiązanie Umowy nie zwalnia Beneficjenta z dopełnienia obowiązków wynikających z § 15-17 i § 20-21 Umowy, z wyłączeniem sytuacji, gdy w związku z rozwiązaniem Umowy Beneficjent jest zobowiązany do zwrotu całości otrzymanego dofinansowania.

§ 24. Obowiązujące przepisy

W sprawach nieuregulowanych Umową zastosowanie mają odpowiednie reguły i zasady wynikające z Programu, a także odpowiednie przepisy prawa unijnego i prawa krajowego, w szczególności:

- 1) rozporządzenia ogólnego oraz jego aktów wykonawczych i aktów delegowanych;
- 2) ustawy wdrożeniowej;
- 3) ustawy o finansach publicznych;
- 4) ustawy Pzp;
- 5) kodeksu cywilnego;
- 6) ustawy o promocji zatrudnienia i instytucjach rynku pracy;
- 7) ustawy o podatku od towarów i usług;
- 8) ustawy o rachunkowości;
- 9) aktów wykonawczych do ustaw wskazanych w pkt 2 – 8.

§ 25. Rozwiązywanie sporów

1. Wszelkie wątpliwości związane z realizacją Umowy będą wyjaśniane w formie pisemnej, z zastrzeżeniem, że za formę pisemną uważa się również korespondencję prowadzoną za pośrednictwem SL2014, z uwzględnieniem zapisów § 15 ust. 9 Umowy. Dopuszcza się również doręczanie pism przez pracowników Stron Umowy, przez inne upoważnione osoby lub organy, za pomocą przesyłki kurierskiej, za pomocą faksu lub elektronicznie za pomocą platformy ePUAP.
2. Spory związane z realizacją Umowy, Strony Umowy będą starały się rozwiązać polubownie.
3. Jeżeli Strony Umowy nie dojdą do porozumienia na drodze polubownej, wówczas spory będą poddane rozstrzygnięciu przez sąd powszechny właściwy dla siedziby Instytucji Pośredniczącej, z wyłączeniem spraw, które na podstawie powszechnie obowiązujących przepisów podlegają odrębnemu postępowaniu.

§ 26. Postanowienia końcowe

1. Strony Umowy zgodnie ustalają, że:
 - 1) w przypadku pism doręczanych za pokwitowaniem odbioru, odbierający pismo potwierdza doręczenie mu pisma swym podpisem ze wskazaniem daty doręczenia;
 - 2) za dzień złożenia dokumentów przyjmuje się dzień ich wpływu do Instytucji Pośredniczącej.
2. Umowa została sporządzona w dwóch jednobrzmiących egzemplarzach, po jednym dla każdej ze Stron Umowy.
3. Instytucja Pośrednicząca przekazuje ministrowi właściwemu ds. pracy kopię Umowy potwierdzoną za zgodność z oryginałem w terminie 7 dni roboczych od daty jej podpisania.
4. Integralną część Umowy stanowią następujące załączniki:

- 1) załącznik nr 1: Porozumienie nr RR-V-Z-041.8.2015 z dnia 15 kwietnia 2015 r. w sprawie realizacji Regionalnego Programu Operacyjnego Województwa Kujawsko – Pomorskiego na lata 2014 2020 – wyciąg;
- 2) załącznik nr 2: Upoważnienie Prezydenta Miasta z dnia/Uchwała nr..... Zarządu Powiatu..... z dnia
- 3) załącznik nr 3: Wniosek o dofinansowanie;
- 4) załącznik nr 4: Oświadczenie o kwalifikowalności podatku od towarów i usług;
- 5) załącznik nr 5: Harmonogram płatności;
- 6) załącznik nr 6: Zakres danych osobowych powierzonych do przetwarzania;
- 7) załącznik nr 7: Wzór oświadczenia uczestnika Projektu PUP;
- 8) załącznik nr 8: Wzór upoważnienia do przetwarzania danych osobowych;
- 9) załącznik nr 9: Wzór odwołania upoważnienia do przetwarzania danych osobowych;
- 10) załącznik nr 10: Wnioski o nadanie/zmianę/wycofanie dostępu dla osoby uprawnionej w ramach SL2014;
- 11) załącznik nr 11: Obowiązki informacyjne Beneficjenta;
- 12) załącznik nr 12: Oświadczenie dotyczące przekazywania wytycznych w formie elektronicznej;
- 13) załącznik nr 13: Wytyczne w zakresie realizacji projektów finansowanych ze środków Funduszu Pracy;
- 14) załącznik nr 14: Wytyczne w zakresie kwalifikowalności wydatków;
- 15) załącznik nr 15: Wytyczne w zakresie monitorowania;
- 16) załącznik nr 16: Wytyczne w zakresie równości szans;
- 17) załącznik nr 17: Wytyczne w zakresie realizacji przedsięwzięć w obszarze rynku pracy.

Podpisy:

.....
Institucja Pośrednicząca

.....
Beneficjent

Nazwa i adres Beneficjenta

(miejsce i data)

OŚWIADCZENIE O KWALIFIKOWALNOŚCI PODATKU OD TOWARÓW I USŁUG*

W związku z przyznaniem.....
(nazwa Beneficjenta oraz jego status prawny)
dofinansowania ze środków Europejskiego Funduszu Społecznego w ramach Regionalnego Programu Operacyjnego Województwa Kujawsko-Pomorskiego 2014-2020 na realizację projektu

.....
(nazwa i nr projektu)

.....
(nazwa Beneficjenta)

oświadcza, iż realizując powyższy projekt nie może odzyskać w żaden sposób poniesionego kosztu podatku od towarów i usług, którego wysokość została zawarta w budżecie Projektu PUP.

Jednocześnie.....
(nazwa Beneficjenta)

zobowiązuje się do zwrotu zrefundowanej w ramach Projektu PUP.....

.....
(nazwa i nr projektu)

części poniesionego podatku od towarów i usług, jeżeli zaistnieją przesłanki umożliwiające odzyskanie tego podatku** przez

.....
(nazwa Beneficjenta)

.....
(nazwa Beneficjenta)

zobowiązuje się również do udostępniania dokumentacji finansowo-księgowej oraz udzielania uprawnionym organom kontrolnym informacji umożliwiających weryfikację kwalifikowalności podatku od towarów i usług.

.....

.....

(podpis i pieczęć)

* Oświadczenie nie dotyczy podatku VAT w odniesieniu do formy wsparcia, polegającej na dofinansowaniu podjęcia działalności gospodarczej i refundacji kosztów wyposażenia lub doposażenia stanowiska pracy. Oświadczenie może być modyfikowane w przypadku gdy Beneficjent kwalifikuje podatek VAT wyłącznie w odniesieniu do poszczególnych kategorii wydatków.

** Por. z art. 91 ust. 7 ustawy z dnia 11 marca 2004 r. o podatku od towarów i usług (Dz. U. z 2020 r. poz. 106 z późn. zm.).

Załącznik nr 5²⁰

Nazwa i adres Beneficjenta

Nazwa i nr Projektu PUP

Harmonogram płatności

Wersja	Status	Data przesłania	Data zatwierdzenia	Wydatki ogółem	Wydatki kwalifikowalne	Dofinansowanie

Rok	Kwartał	Miesiąc	Wydatki kwalifikowalne ²¹	Dofinansowanie		
				Ogółem ²²	Zaliczka ²³	Refundacja ²⁴
				n/d	n/d	n/d
				n/d	n/d	n/d
				n/d	n/d	n/d
		Suma kwartał X		n/d	n/d	n/d
		-		n/d	n/d	n/d
Razem dla rok XXXX				n/d	n/d	n/d
Ogółem				n/d	n/d	n/d

²⁰ Harmonogram płatności powinien zostać sporządzony w ujęciu maksymalnie kwartalnym (kwartał kalendarzowy). Istnieje możliwość rozbicia harmonogramu na miesiące kalendarzowe.

²¹Należy podać kwotę wydatków kwalifikowalnych, które Beneficjent planuje rozliczyć we wnioskach o płatność składanych w danym okresie. O przyporządkowaniu określonej kwoty wydatków do konkretnego miesiąca/kwartału nie decyduje moment faktycznego poniesienia wydatku przez Beneficjenta.

²²Kwota ogółem - (suma kwot zaliczki i refundacji) – nie dotyczy PUP.

²³Kwota zaliczki – nie dotyczy PUP.

²⁴Kwota refundacji – nie dotyczy PUP.

Zakres danych osobowych powierzonych do przetwarzania²⁵

Zbiór Regionalny Program Operacyjny Województwa Kujawsko-Pomorskiego na lata 2014-2020

Zakres danych osobowych wnioskodawców, beneficjentów, podmiotów realizujących projekt	
Lp.	Zakres
Użytkownicy systemów informatycznych (poza CST) wspierających w realizację RPO WK-P na lata 2014-2020 ze strony wnioskodawców/ beneficjentów/ podmiotów realizujących projekt	
1	Imię
2	Nazwisko
3	Adres e-mail
4	Login
Wnioskodawcy/ beneficjenci:	
1	Nazwa
2	Forma prawna
3	Forma własności
4	NIP
5	REGON
6	Status przedsiębiorstwa
7	Nazwa i numer dokumentu rejestrowego
8	PKD
9	Adres siedziby/oddziału: Ulica Nr budynku Nr lokalu Kod pocztowy Miejscowość Kraj Województwo Powiat Gmina Telefon Fax Adres e-mail
10	Osoba/y uprawniona/e upoważniona/e do podpisania wniosku/umowy o dofinansowanie projektu/ do podejmowania wiążących decyzji w imieniu wnioskodawcy/ beneficjenta: Imię Nazwisko Stanowisko Upoważnienie (nr/syg./data lub inne dane identyfikacyjne dokumentu)
11	Osoba upoważniona do kontaktów: Imię

²⁵Załącznik jest każdorazowo dostosowywany do celu powierzenia danych, przy czym zakres powierzonych danych nie może być szerszy niż zakres wskazany w niniejszym załączniku.

	Nazwisko Numer telefonu Adres e-mail Numer faksu Adres Ulica Nr budynku Nr lokalu Kod pocztowy Miejscowość
--	---

Dane pracowników zaangażowanych w przygotowanie i realizację projektów oraz dane pracowników instytucji zaangażowanych we wdrażanie Regionalnego Programu Operacyjnego Województwa Kujawsko-Pomorskiego na lata 2014 2020, którzy zajmują się obsługą projektów

Lp.	Zakres
1	Imię
2	Nazwisko
3	Adres e-mail
4	Rodzaj użytkownika
5	Miejsce pracy
6	Numer telefonu
7	Nazwa wnioskodawcy/beneficjenta
8	PESEL

Dane uczestników instytucjonalnych (osób fizycznych prowadzących jednoosobową działalność gospodarczą)

Lp.	Zakres
1	Kraj
2	Nazwa instytucji
3	NIP
4	Typ instytucji
5	Województwo
6	Powiat
7	Gmina
8	Miejscowość
9	Ulica
10	Nr budynku
11	Nr lokalu
12	Kod pocztowy
13	Obszar wg stopnia urbanizacji (DEGURBA)
14	Telefon kontaktowy
15	Adres e-mail
16	Data rozpoczęcia udziału w projekcie
17	Data zakończenia udziału w projekcie
18	Czy wsparciem zostali objęci pracownicy instytucji
19	Rodzaj przyznanego wsparcia
20	Data rozpoczęcia udziału we wsparciu
21	Data zakończenia udziału we wsparciu

Dane uczestników indywidualnych

Lp.	Zakres
1	Kraj
2	Rodzaj uczestnika

3	Nazwa instytucji
4	Imię
5	Nazwisko
6	PESEL
7	Płeć
8	Wiek w chwili przystępowania do projektu
9	Wykształcenie
10	Województwo
11	Powiat
12	Gmina
13	Miejscowość
14	Ulica
15	Nr budynku
16	Nr lokalu
17	Kod pocztowy
18	Obszar wg stopnia urbanizacji (DEGURBA)
19	Telefon kontaktowy
20	Adres e-mail
21	Data rozpoczęcia udziału w projekcie
22	Data zakończenia udziału w projekcie
23	Status osoby na rynku pracy w chwili przystąpienia do projektu
24	Planowana data zakończenia edukacji w placówce edukacyjnej, w której skorzystano ze wsparcia
25	Wykonywany zawód
26	Zatrudniony w (miejsce zatrudnienia)
27	Sytuacja osoby w momencie zakończenia udziału w projekcie
28	Inne rezultaty dotyczące osób młodych (dotyczy IZM - Inicjatywy na rzecz Zatrudnienia Młodych)
29	Zakończenie udziału osoby w projekcie zgodnie z zaplanowaną dla niej ścieżką uczestnictwa
30	Rodzaj przyznanego wsparcia
31	Data rozpoczęcia udziału we wsparciu
32	Data zakończenia udziału we wsparciu
33	Data założenia działalności gospodarczej
34	Kwota przyznaných środków na założenie działalności gospodarczej
35	PKD założonej działalności gospodarczej
36	Osoba należąca do mniejszości narodowej lub etnicznej, migrant, osoba obcego pochodzenia
37	Osoba bezdomna lub dotknięta wykluczeniem z dostępu do mieszkań
38	Osoba z niepełnosprawnościami
39	Osoba w innej niekorzystnej sytuacji społecznej
40	Przynależność do grupy docelowej zgodnie ze Szczegółowym Opisem Osi Priorytetowych RPO WK-P 2014-2020/ kryteriami wyboru projektów zatwierdzonymi przez Komitet Monitorujący/ zatwierdzonym do realizacji wnioskiem o dofinansowanie projektu

Dane związane z badaniem kwalifikowalności wydatków w projekcie

Lp.	Zakres
1	Dane niezbędne do potwierdzenia kwalifikowalności środków w projekcie zgodnie z Wytocznymi w zakresie kwalifikowalności wydatków w ramach Europejskiego Funduszu Rozwoju Regionalnego, Europejskiego Funduszu Społecznego oraz Funduszu Spójności na lata 2014-2020

Dane uczestników szkoleń, kursów i konferencji (osoby biorące udział w szkoleniach, kursach, konferencjach oraz innych spotkaniach w związku z realizacją Regionalnego Programu Operacyjnego Województwa Kujawsko-Pomorskiego 2014-2020, inne niż

uczestnicy w rozumieniu definicji uczestnika określonej w Wytycznych w zakresie monitorowania postępu rzeczowego realizacji programów operacyjnych na lata 2014-2020)

Lp.	Zakres
1	Imię
2	Nazwisko
3	Nazwa instytucji/organizacji
4	Adres e-mail
5	Numer telefonu
6	Specjalne potrzeby

Zbiór Centralny system teleinformatyczny wspierający realizację programów operacyjnych

Zakres danych osobowych użytkowników Centralnego systemu teleinformatycznego, wnioskodawców, beneficjentów

Lp.	Nazwa
Użytkownicy Centralnego systemu teleinformatycznego ze strony instytucji zaangażowanych w realizację programów	
1	Imię
2	Nazwisko
3	Miejsce pracy
4	Adres e-mail
5	Login
Użytkownicy Centralnego systemu teleinformatycznego ze strony beneficjentów (osoby uprawnione do podejmowania decyzji wiążących w imieniu beneficjenta)	
1	Imię
2	Nazwisko
3	Telefon
4	Adres e-mail
5	Kraj
6	PESEL
Wnioskodawcy	
1	Nazwa wnioskodawcy
2	Forma prawna
3	Forma własności
4	NIP
5	Kraj
6	Adres: Ulica Nr budynku Nr lokalu Kod pocztowy Miejscowość Telefon Fax Adres e-mail
Beneficjenci	
1	Nazwa beneficjenta
2	Forma prawna beneficjenta
3	Forma własności
4	NIP

5	REGON
6	Adres: Ulica Nr budynku Nr lokalu Kod pocztowy Miejscowość Telefon Fax Adres e-mail
7	Kraj
8	Numer rachunku beneficjenta/odbiorcy

Dane uczestników instytucjonalnych (osób fizycznych prowadzących jednoosobową działalność gospodarczą)

Lp.	Nazwa
1	Kraj
2	Nazwa instytucji
3	NIP
4	Typ instytucji
5	Województwo
6	Powiat
7	Gmina
8	Miejscowość
9	Ulica
10	Nr budynku
11	Nr lokalu
12	Kod pocztowy
13	Obszar wg stopnia urbanizacji (DEGURBA)
14	Telefon kontaktowy
15	Adres e-mail
16	Data rozpoczęcia udziału w projekcie
17	Data zakończenia udziału w projekcie
18	Czy wsparciem zostali objęci pracownicy instytucji
19	Rodzaj przyznanego wsparcia
20	Data rozpoczęcia udziału we wsparciu
21	Data zakończenia udziału we wsparciu

Dane uczestników indywidualnych

Lp.	Nazwa
1	Kraj
2	Rodzaj uczestnika
3	Nazwa instytucji
4	Imię
5	Nazwisko
6	PESEL
7	Płeć
8	Wiek w chwili przystępowania do projektu
9	Wykształcenie
10	Województwo
11	Powiat
12	Gmina
13	Miejscowość
14	Ulica

15	Nr budynku
16	Nr lokalu
17	Kod pocztowy
18	Obszar wg stopnia urbanizacji (DEGURBA)
19	Telefon kontaktowy
20	Adres e-mail
21	Data rozpoczęcia udziału w projekcie
22	Data zakończenia udziału w projekcie
23	Status osoby na rynku pracy w chwili przystąpienia do projektu
24	Planowana data zakończenia edukacji w placówce edukacyjnej, w której skorzystano ze wsparcia
25	Wykonywany zawód
26	Zatrudniony w (miejsce zatrudnienia)
27	Sytuacja osoby w momencie zakończenia udziału w projekcie
28	Inne rezultaty dotyczące osób młodych (dotyczy IZM - Inicjatywy na rzecz Zatrudnienia Młodych)
29	Zakończenie udziału osoby w projekcie zgodnie z zaplanowaną dla niej ścieżką uczestnictwa
30	Rodzaj przyznanego wsparcia
31	Data rozpoczęcia udziału we wsparciu
32	Data zakończenia udziału we wsparciu
33	Data założenia działalności gospodarczej
34	Kwota przyznaných środków na założenie działalności gospodarczej
35	PKD założonej działalności gospodarczej
36	Osoba należąca do mniejszości narodowej lub etnicznej, migrant, osoba obcego pochodzenia
37	Osoba bezdomna lub dotknięta wykluczeniem z dostępu do mieszkań
38	Osoba z niepełnosprawnościami
39	Osoba w innej niekorzystnej sytuacji społecznej

Osoby fizyczne i osoby prowadzące działalność gospodarczą, których dane będą przetwarzane w związku z badaniem kwalifikowalności środków w projekcie

Lp.	Nazwa
1	Nazwa wykonawcy
2	Imię
3	Nazwisko
4	Kraj
5	NIP
6	PESEL
7	Adres: Ulica Nr budynku Nr lokalu Kod pocztowy Miejscowość
8	Nr rachunku bankowego
9	Kwota wynagrodzenia

OŚWIADCZENIE UCZESTNIKA PROJEKTU PUP

W związku z przystąpieniem do projektu PUP pn.
przyjmuję do wiadomości, iż:

1. Administratorem moich danych osobowych jest Województwo Kujawsko-Pomorskie-Urząd Marszałkowski Województwa Kujawsko-Pomorskiego w Toruniu reprezentowany przez Marszałka Województwa Kujawsko-Pomorskiego mający siedzibę przy Placu Teatralnym 2, 87-100 Toruń (w odniesieniu do zbioru Regionalny Program Operacyjny Województwa Kujawsko-Pomorskiego na lata 2014-2020) oraz minister właściwy ds. rozwoju regionalnego mający siedzibę przy ul. Wspólnej 2/4, 00-926 Warszawa (w odniesieniu do zbioru Centralny system teleinformatyczny wspierający realizację programów operacyjnych);
2. Przetwarzanie moich danych osobowych spełnia warunki, o których mowa w art. 6 ust. 1 lit. c i art. 9 ust. 2 lit. g rozporządzenia Parlamentu Europejskiego i Rady (UE) 2016/679 z dnia 27 kwietnia 2016 r. w sprawie ochrony osób fizycznych w związku z przetwarzaniem danych osobowych i w sprawie swobodnego przepływu takich danych oraz uchylenia dyrektywy 95/46/WE (ogólne rozporządzenie o ochronie danych) (Dz. Urz. UE L 119 z dnia 04 maja 2016 r., s.1) (dalej: RODO) – dane osobowe są niezbędne dla realizacji Regionalnego Programu Operacyjnego Województwa Kujawsko-Pomorskiego na lata 2014-2020 (RPO WK-P 2014-2020) na podstawie:
 - 1) w odniesieniu do zbioru Regionalny Program Operacyjny Województwa Kujawsko-Pomorskiego na lata 2014-2020:
 - a) rozporządzenia Parlamentu Europejskiego i Rady (UE) nr 1303/2013 z dnia 17 grudnia 2013 r. ustanawiającego wspólne przepisy dotyczące Europejskiego Funduszu Rozwoju Regionalnego, Europejskiego Funduszu Społecznego, Funduszu Spójności, Europejskiego Funduszu Rolnego na rzecz Rozwoju Obszarów Wiejskich oraz Europejskiego Funduszu Morskiego i Rybackiego oraz ustanawiającego przepisy ogólne dotyczące Europejskiego Funduszu Rozwoju Regionalnego, Europejskiego Funduszu Społecznego, Funduszu Spójności i Europejskiego Funduszu Morskiego i Rybackiego oraz uchylającego rozporządzenie Rady (WE) nr 1083/2006 (Dz. Urz. UE L 347 z dnia 20 grudnia 2013 r., s.320-469 z późn. zm.),
 - b) rozporządzenia Parlamentu Europejskiego i Rady (UE) nr 1304/2013 z dnia 17 grudnia 2013 r. w sprawie Europejskiego Funduszu Społecznego i uchylającego rozporządzenie Rady (WE) nr 1081/2006 (Dz. Urz. UE L 347 z dnia 20 grudnia 2013 r., s. 470-486 z późn. zm.),
 - c) ustawy z dnia 11 lipca 2014 r. o zasadach realizacji programów w zakresie polityki spójności finansowanych w perspektywie finansowej 2014-2020 (Dz. U. z 2020 r. poz. 818);
 - d) Porozumienia nr RR-IV-O.041.39.2015 w sprawie powierzenia Instytucji Pośredniczącej przetwarzania danych osobowych w związku z realizacją Regionalnego Programu Operacyjnego Województwa Kujawsko-Pomorskiego na lata 2014-2020 z dnia 26 sierpnia 2015 r. (z późn. zm.);
 - 2) w odniesieniu do zbioru Centralny system teleinformatyczny wspierający realizację programów operacyjnych:
 - a) rozporządzenia Parlamentu Europejskiego i Rady (UE) nr 1303/2013 z dnia 17 grudnia 2013 r. ustanawiającego wspólne przepisy dotyczące Europejskiego Funduszu Rozwoju Regionalnego, Europejskiego Funduszu Społecznego, Funduszu Spójności, Europejskiego Funduszu Rolnego na rzecz Rozwoju Obszarów Wiejskich oraz Europejskiego Funduszu Morskiego i Rybackiego oraz ustanawiającego przepisy ogólne dotyczące Europejskiego Funduszu Rozwoju Regionalnego, Europejskiego Funduszu Społecznego, Funduszu Spójności i Europejskiego Funduszu Morskiego i Rybackiego oraz uchylającego rozporządzenie Rady (WE) nr 1083/2006 (Dz. Urz. UE L 347 z dnia 20 grudnia 2013 r., s.320-469 z późn. zm.),

- b) rozporządzenia Parlamentu Europejskiego i Rady (UE) nr 1304/2013 z dnia 17 grudnia 2013 r. w sprawie Europejskiego Funduszu Społecznego i uchylającego rozporządzenie Rady (WE) nr 1081/2006 (Dz. Urz. UE L 347 z dnia 20 grudnia 2013 r., s. 470–486 z późn. zm.),
 - c) ustawy z dnia 11 lipca 2014 r. o zasadach realizacji programów w zakresie polityki spójności finansowanych w perspektywie finansowej 2014-2020 (Dz. U. z 2020 r. poz. 818),
 - d) rozporządzenia wykonawczego Komisji (UE) nr 1011/2014 z dnia 22 września 2014 r. ustanawiającego szczegółowe przepisy wykonawcze do rozporządzenia Parlamentu Europejskiego i Rady (UE) nr 1303/2013 w odniesieniu do wzorów służących do przekazywania Komisji określonych informacji oraz szczegółowe przepisy dotyczące wymiany informacji między Beneficjentami a instytucjami zarządzającymi, certyfikującymi, audytowymi i pośredniczącymi (Dz. Urz. UE L 286 z dnia 30 września 2014 r., s.1);
 - e) Porozumienia nr RR-IV-O.041.39.2015 w sprawie powierzenia Instytucji Pośredniczącej przetwarzania danych osobowych w związku z realizacją Regionalnego Programu Operacyjnego Województwa Kujawsko-Pomorskiego na lata 2014-2020 z dnia 26 sierpnia 2015 r. (z późn. zm.);
3. Moje dane osobowe będą przetwarzane wyłącznie w celu realizacji projektu PUP, w tym w szczególności w celu potwierdzenia kwalifikowalności wydatków, udzielenia wsparcia, monitoringu, ewaluacji, kontroli, audytu i sprawozdawczości, działań informacyjno-promocyjnych w ramach RPO WK-P 2014-2020;
 4. Moje dane osobowe zostały powierzone do przetwarzania Beneficjentowi realizującemu projekt PUP - (nazwa i adres Beneficjenta);
 5. Moje dane osobowe będą lub mogą być ujawnione wyłącznie podmiotom upoważnionym przez administratora lub Beneficjenta w związku z realizacją celu o którym mowa w pkt 3, podmiotom upoważnionym na podstawie przepisów prawa, operatorowi pocztowemu lub kurierowi (w przypadku korespondencji papierowej), stronom i innym uczestnikom postępowań administracyjnych;
 6. Podanie przeze mnie danych osobowych jest warunkiem umownym, a konsekwencją ich niepodania będzie brak możliwości uczestnictwa w projekcie PUP;
 7. W terminie 4 tygodni po zakończeniu udziału w projekcie PUP, przekażę Beneficjentowi dane dotyczące mojego statusu na rynku pracy oraz informacje na temat udziału w kształceniu lub szkoleniu oraz uzyskania kwalifikacji lub nabycia kompetencji;
 8. W ciągu 90 dni kalendarzowych po zakończeniu udziału w projekcie PUP udostępnię dane dotyczące mojego statusu na rynku pracy;
 9. Moje dane osobowe nie będą przekazywane do państwa trzeciego lub organizacji międzynarodowej;
 10. Moje dane osobowe nie będą wykorzystywane do zautomatyzowanego podejmowania decyzji, ani profilowania, o którym mowa w art. 22 RODO;
 11. Moje dane osobowe będą przechowywane do czasu rozliczenia Regionalnego Programu Operacyjnego Województwa Kujawsko-Pomorskiego na lata 2014-2020 oraz zakończenia archiwizowania dokumentacji;
 12. Mogę skontaktować się z Inspektorem Ochrony Danych wysyłając wiadomość na adres poczty elektronicznej:
 - 1) iod@mfiipr.gov.pl – w odniesieniu do zbioru Centralny system teleinformatyczny wspierający realizację programów operacyjnych;
 - 2) iod@wup.torun.pl - w odniesieniu do zbioru Regionalny Program Operacyjny Województwa Kujawsko-Pomorskiego na lata 2014-2020;
 lub adres poczty (gdy ma to zastosowanie - należy podać dane kontaktowe inspektora ochrony danych u Beneficjenta);
 13. Mam prawo dostępu do treści swoich danych osobowych oraz ich sprostowania, usunięcia lub ograniczenia przetwarzania, jak również do wniesienia sprzeciwu wobec ich przetwarzania lub przenoszenia tych danych;

14. Mam prawo wnieść skargę do organu nadzorczego, którym jest Prezes Urzędu Ochrony Danych Osobowych;
15. Administrator danych osobowych, na mocy art. 17 ust. 3 lit. b RODO, ma prawo odmówić usunięcia moich danych osobowych.

.....
MIEJSCOWOŚĆ I DATA

.....
*CZYTELNY PODPIS UCZESTNIKA
PROJEKTU PUP*

**UPOWAŻNIENIE Nr _____
DO PRZETWARZANIA DANYCH OSOBOWYCH**

Z dniem [_____] r., na podstawie art. 29 w związku z art. 28 rozporządzenia Parlamentu Europejskiego i Rady (UE) 2016/679 z dnia 27 kwietnia 2016 r. w sprawie ochrony osób fizycznych w związku z przetwarzaniem danych osobowych i w sprawie swobodnego przepływu takich danych oraz uchylenia dyrektywy 95/46/WE (ogólne rozporządzenie o ochronie danych) (Dz. Urz. UE. L 119 z 04.05.2016, str. 1) (dalej: RODO), upoważniam [_____] do przetwarzania danych osobowych w zbiorze [nazwa zbioru] w ramach Regionalnego Programu Operacyjnego Województwa Kujawsko-Pomorskiego na lata 2014-2020. Upoważnienie wygasa z chwilą ustania Pana/Pani* stosunku prawnego z [_____] lub z chwilą jego odwołania.

Czytelny podpis osoby upoważnionej do wydawania i odwoływania upoważnień.

Upoważnienie otrzymałem

(miejscość, data,
podpis)

Oświadczam, że zapoznałem/am się z przepisami dotyczącymi ochrony danych osobowych, w tym z RODO, a także z obowiązującym w _____ opisem technicznych i organizacyjnych środków zapewniających ochronę i bezpieczeństwo przetwarzanych danych osobowych i zobowiązuję się do przestrzegania zasad przetwarzania danych osobowych określonych w tych dokumentach.

Zobowiązuję się do zachowania w tajemnicy przetwarzanych danych osobowych, z którymi zapoznałem/am się oraz sposobów ich zabezpieczania, zarówno w okresie trwania umowy jak również po ustaniu stosunku prawnego łączącego mnie z [_____].

Czytelny podpis osoby składającej oświadczenie

*Niepotrzebne skreślić.

**ODWOŁANIE UPOWAŻNIENIA Nr _____
DO PRZETWARZANIA DANYCH OSOBOWYCH**

Z dniem _____ r., na podstawie art. 29 w związku z art. 28 rozporządzenia Parlamentu Europejskiego i Rady (UE) 2016/679 z dnia 27 kwietnia 2016 r. w sprawie ochrony osób fizycznych w związku z przetwarzaniem danych osobowych i w sprawie swobodnego przepływu takich danych oraz uchylenia dyrektywy 95/46/WE (ogólne rozporządzenie o ochronie danych) (Dz. Urz. UE. L 119 z 04.05.2016, str. 1), odwołuję upoważnienie Pana/ Pani* _____ do przetwarzania danych osobowych nr _____ wydane w dniu _____

Czytelny podpis osoby, upoważnionej do
wydawania i odwoływania upoważnień

(miejsowość, data)

*Niepotrzebne skreślić.

Wnioski o nadanie/zmianę/wycofanie dostępu dla osoby uprawnionej w ramach SL2014²⁶

a) Wniosek o nadanie/zmianę²⁷ dostępu dla osoby uprawnionej w ramach SL2014²⁸

Dane Beneficjenta ²⁹ :	
Nazwa Beneficjenta	
Nr projektu	

Dane osoby uprawnionej:	
Kraj	
PESEL ³⁰	
Nazwisko	
Imię	
Adres e-mail	
Numer telefonu ³¹	

Zakres uprawnień w SL2014, w tym:
<ul style="list-style-type: none">• Wnioski o płatność

²⁶ Przez osobę uprawnioną rozumie się osobę wskazaną przez Beneficjenta we wniosku i upoważnioną do obsługi SL2014, w jego imieniu do np. przygotowywania i składania wniosków o płatność czy przekazywania innych informacji związanych z realizacją projektu. W przypadku projektów rozliczanych w formule partnerskiej w SL2014 formularz jest wykorzystywany również przez partnerów.

²⁷ Niepotrzebne skreślić.

²⁸ Bez podania wymaganych danych nie możliwe będzie nadanie praw dostępu do SL2014.

²⁹W przypadku projektów rozliczanych w formule partnerskiej w SL2014: dane Partnera wiodącego albo Partnera.

³⁰ Dotyczy osób, dla których w polu „Kraj” wskazano „Polska”.

³¹Pole nieobowiązkowe do wypełnienia.

<ul style="list-style-type: none"> • Korespondencja
<ul style="list-style-type: none"> • Harmonogram płatności
<ul style="list-style-type: none"> • Monitorowanie uczestników projektu
<ul style="list-style-type: none"> • Zamówienia publiczne
<ul style="list-style-type: none"> • Baza personelu
<ul style="list-style-type: none"> • Instrumenty finansowe³²

<p>Oświadczenie osoby uprawnionej³³:</p>
<p>Ja, niżej podpisany/a Imię Nazwisko</p> <p>oświadczam, że, poinformowano mnie o konieczności zapoznania się i akceptacji Regulaminu bezpieczeństwa informacji przetwarzanych w aplikacji głównej Centralnego systemu teleinformatycznego w celu rozpoczęcia pracy w SL2014.</p> <p>.....</p> <p>Data, Podpis osoby uprawnionej</p>

<p>Oświadczenie Beneficjenta³⁴:</p>
<p>Oświadczam, że wszystkie działania w SL2014, podejmowane przez osoby uprawnione zgodnie z niniejszym załącznikiem będą działaniami podejmowanymi w imieniu i na rzecz</p> <p>.....(nazwa beneficjenta).</p>
<p>Data sporządzenia wniosku</p>

³²Dot. wybranych projektów.

³³Należy wypełnić tylko w przypadku wniosku o nadanie dostępu dla osoby uprawnionej.

³⁴W przypadku projektów rozliczanych w formule partnerskiej w SL2014: Oświadczenie Partnera wskazanego w polu Dane beneficjenta.

Podpis Beneficjenta^{35*}	
--	--

* Osoba/Osoby uprawnione do reprezentowania Beneficjenta (np. prokurent, członek zarządu, itd.)

b) Wniosek o wycofanie dostępu dla osoby uprawnionej w ramach SL2014

Dane Beneficjenta^{36:}	
Nazwa Beneficjenta	
Nr projektu	

Dane osoby uprawnionej:	
Kraj	
PESEL ³⁷	
Nazwisko	
Imię	
Adres e-mail	

Data sporządzenia wniosku	
Podpis Beneficjenta^{38*}	

* Osoba/Osoby uprawnione do reprezentowania Beneficjenta (np. prokurent, członek zarządu, itd.)

³⁵W przypadku projektów rozliczanych w formule partnerskiej w SL2014: Wniosek podpisuje Partner wskazany w polu Dane beneficjenta oraz, w zależności od decyzji instytucji udzielającej wsparcia Partner wiodący.

³⁶W przypadku projektów rozliczanych w formule partnerskiej w SL2014: dane Partnera wiodącego lub Partnera.

³⁷Dotyczy osób, dla których w polu „Kraj” wskazano „Polska”

³⁸W przypadku projektów rozliczanych w formule partnerskiej w SL2014: Wniosek podpisuje Partner wskazany w polu Dane beneficjenta oraz, w zależności od decyzji instytucji udzielającej wsparcia Partner wiodący.

OBOWIĄZKI INFORMACYJNE BENEFICJENTA

1. Jakie obowiązkowe działania informacyjne i promocyjne musisz przeprowadzić?

Aby poinformować opinię publiczną (w tym odbiorców rezultatów projektu) oraz osoby i podmioty uczestniczące w projekcie o uzyskanym dofinansowaniu musisz:

- a) **oznaczać znakiem Funduszy Europejskich, barwami RP, znakiem Unii Europejskiej, oraz herbem województwa kujawsko-pomorskiego:**
 - i. **wszystkie działania informacyjne i promocyjne dotyczące projektu** (jeśli takie działania będziesz prowadzić), np. ulotki, broszury, publikacje, notatki prasowe, strony internetowe, newslettery, mailing, materiały filmowe, materiały promocyjne, konferencje, spotkania,
 - ii. **dokumenty związane z realizacją projektu, które podajesz do wiadomości publicznej**, np. dokumentację przetargową, ogłoszenia, analizy, raporty, wzory umów, wzory wniosków,
 - iii. **dokumenty i materiały dla osób i podmiotów uczestniczących w projekcie**, np. zaświadczenia, certyfikaty, zaproszenia, materiały informacyjne, programy szkoleń i warsztatów, listy obecności, prezentacje multimedialne, kierowaną do nich korespondencję, umowy;
- b) **umieścić plakat** w miejscu realizacji projektu;
- c) **umieścić opis projektu na stronie internetowej** (jeśli masz stronę internetową);
- d) **przekazywać osobom i podmiotom uczestniczącym w projekcie informację, że projekt uzyskał dofinansowanie**, np. w formie odpowiedniego oznakowania konferencji, warsztatów, szkoleń, wystaw, targów; dodatkowo możesz przekazywać informację w innej formie, np. słownej.

Musisz też dokumentować działania informacyjne i promocyjne prowadzone w ramach projektu.

Uwaga: umieszczanie barw RP dotyczy wyłącznie materiałów w wersji pełnokolorowej.

2. Jak oznaczyć dokumenty i działania informacyjno-promocyjne w ramach projektu?

Jako beneficjent musisz oznaczać swoje działania informacyjne i promocyjne, dokumenty związane z realizacją projektu, które podajesz do wiadomości publicznej lub przeznaczyłeś dla uczestników projektów. Musisz także oznaczać miejsce realizacji projektu.

Każdy wymieniony wyżej element musi zawierać następujące znaki:

<p>Znak Funduszy Europejskich (FE)</p> <p>złożony z symbolu graficznego, nazwy Fundusze Europejskie oraz nazwy programu, z którego w części lub w całości finansowany jest Twój projekt.</p>	<p>Znak barw Rzeczypospolitej Polskiej (znak barw RP)</p> <p>złożony z barw RP oraz nazwy „Rzeczpospolita Polska”.</p>	<p>Herb Województwa Kujawsko-Pomorskiego</p> <p>złożony z symbolu graficznego i nazwy Województwo Kujawsko-Pomorskie</p>	<p>Znak Unii Europejskiej (UE)</p> <p>złożony z flagi UE, napisu Unia Europejska i nazwy funduszu, który współfinansuje Twój projekt.</p>
---	---	---	--

Przykładowe zestawienie znaków – układ poziomy:



Rzeczpospolita
Polska



Województwo
Kujawsko-Pomorskie

Unia Europejska
Europejski Fundusz Społeczny



Uwaga: Pamiętaj, że barwy RP występują tylko i wyłącznie w wersji pełnokolorowej.

Nie możesz stosować barw RP w wersji achromatycznej i monochromatycznej. Dlatego są przypadki, kiedy nie będziesz musiał umieszczać barw RP.

Barwy RP umieszczasz na wszelkich materiałach i działaniach informacyjno-promocyjnych, jeżeli:

- istnieją ogólnodostępne możliwości techniczne umieszczania oznaczeń pełnokolorowych,
- oryginały materiałów są wytwarzane w wersjach pełnokolorowych.

Musisz stosować pełnokolorowy zestaw znaków FE z barwami RP oraz znakiem UE w przypadku następujących materiałów:

- tablice pamiątkowe,
- plakaty, billboardy,
- tabliczki i naklejki informacyjne,
- strony internetowe,
- publikacje elektroniczne np. materiały video, animacje, prezentacje, newslettery, mailing,
- publikacje i materiały drukowane np. foldery, informatory, certyfikaty, zaświadczenia, dyplomy, zaproszenia, programy szkoleń, itp.,
- korespondencja drukowana, jeśli papier firmowy jest wykonany w wersji kolorowej,
- materiały brandingowe i wystawowe np. baner, stand, roll-up, ścianki, namioty i stoiska wystawowe, itp.,
- materiały promocyjne tzw. gadżety.

Barw RP nie musisz umieszczać, jeżeli:

- nie ma ogólnodostępnych możliwości technicznych zastosowania oznaczeń pełnokolorowych ze względu np. na materiał, z którego wykonano przedmiot np. kamień lub jeżeli zastosowanie technik pełnokolorowych znacznie podniosłoby koszty,
- materiały z założenia występują w wersji achromatycznej.

Nie musisz umieszczać barw RP w zestawie znaków FE i UE w wariantach achromatycznym lub monochromatycznym w następujących materiałach:

- korespondencja drukowana, jeżeli np. papier firmowy jest wykonany w wersji achromatycznej lub monochromatycznej,
- dokumentacja projektowa (np. dokumenty przetargowe, umowy, ogłoszenia, opisy stanowisk pracy).

Wzory z właściwymi dla RPO WK-P oznaczeniami są dostępne na stronie internetowej programu – www.rpo.kujawsko-pomorskie.pl. Znajdziesz tam także gotowy wzór dla plakatu/tablicy pamiątkowej, z których powinieneś skorzystać.

2.1. Czy należy umieszczać słowną informację o dofinansowaniu?

Nie ma obowiązku zamieszczania dodatkowej informacji słownej o programie, w ramach którego realizowany jest projekt oraz o funduszu współfinansującym projekt. Zestaw znaków zawiera wszystkie niezbędne informacje. Wyjątek stanowi oznaczenie dokumentów i działań informacyjno-promocyjnych dotyczących projektów/programów współfinansowanych z wielu funduszy³⁹ (zobacz. rozdz. 6.6).

Szczegółowe wskazówki stosowania znaków i ich zestawień znajdują się w rozdz. 6.

2.2. Jak oznaczać materiały w formie dźwiękowej?

W przypadku materiału informacyjnego i promocyjnego dostępnego w formie dźwiękowej bez elementów graficznych (np. spoty/audycje radiowe) na końcu tego materiału powinien znaleźć się komunikat słowny informujący o dofinansowaniu materiału/projektu.

3. Jak oznaczać miejsce projektu?

Twoim obowiązkiem związanym z oznaczaniem miejsca realizacji jest umieszczenie w trakcie realizacji projektu, w widocznym miejscu, co najmniej jednego plakatu identyfikującego projekt.

Jeśli chcesz, możesz również umieścić tablicę pamiątkową przy swoim projekcie, ale nie jest to obowiązkowe.

3.1 Jak duży musi być plakat i z jakich materiałów możesz go wykonać?

Plakatem może być wydrukowany arkusz papieru o minimalnym rozmiarze A3 (arkusz o wymiarach 297×420 mm). Może być też wykonany z innego, trwalszego tworzywa, np. z plastiku. Pod warunkiem zachowania minimalnego obowiązkowego rozmiaru może mieć formę plasz informacyjnych, stojaków reklamowych itp.

Pomyśl o tym, by odpowiednio zabezpieczyć plakat tak, by przez cały czas ekspozycji wyglądał estetycznie. Twoim obowiązkiem jest dbanie o to, aby informacja była cały czas wyraźnie widoczna. Uszkodzony lub nieczytelny plakat musisz wymienić.

3.2 Jakie informacje musisz umieścić na plakacie?

Plakat musi zawierać:

- nazwę beneficjenta,
- tytuł projektu,
- cel projektu (opcjonalnie),
- wysokość wkładu Unii Europejskiej w projekt (opcjonalnie),
- znak FE, barwy RP, znak UE oraz herb województwa kujawsko-pomorskiego,
- adres portalu www.mapadotacji.gov.pl (opcjonalnie).

Wzór plakatu, który należy wykorzystać:

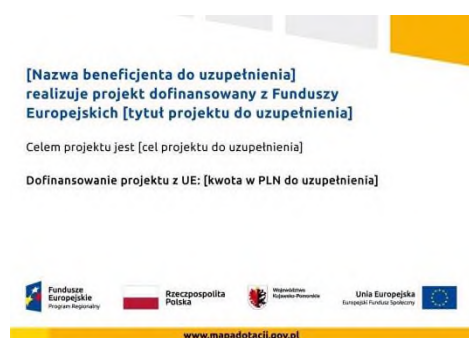

³⁹Dotyczy przede wszystkim instytucji systemu wdrażania Funduszy Europejskich finansujących swoje działania z pomocy technicznej programu.

Na plakacie możesz umieścić także dodatkowe informacje o projekcie, jak również elementy graficzne np. zdjęcie. Ważne jest, aby elementy, które muszą się znaleźć na plakacie, były nadal czytelne i wyraźnie widoczne.

W wersji elektronicznej wzór do wykorzystania jest dostępny na stronie internetowej programu – www.rpo.kujawsko-pomorskie.pl.

3.3 Kiedy i na jak długo powinieneś umieścić plakat?

Plakat musi być wyeksponowany w trakcie realizacji projektu. Powinieneś go umieścić w widocznym miejscu nie później niż miesiąc od uzyskania dofinansowania. Plakat możesz zdjąć po zakończeniu projektu.

3.4 Gdzie powinieneś umieścić plakat?

Plakat powinieneś umieścić w widocznym i dostępnym publicznie miejscu. Może być to np. wejście do budynku, w którym masz swoją siedzibę albo w recepcji. Musi być to przynajmniej jeden plakat.

Jeśli działania w ramach projektu realizujesz w kilku lokalizacjach, plakaty umieść w każdej z nich.

Jeśli natomiast w jednej lokalizacji dana instytucja, firma lub organizacja realizuje kilka projektów, może umieścić jeden plakat opisujący wszystkie te przedsięwzięcia.

3.5 Jakie informacje powinieneś umieścić na tablicy pamiątkowej?

Tablica musi zawierać:

- nazwę beneficjenta,
- tytuł projektu,
- cel projektu,
- znak FE, barwy RP i znak UE oraz herb województwa kujawsko-pomorskiego,
- adres portalu www.mapadotacji.gov.pl.

Wzór tablicy, który należy wykorzystać:



Wzór tablicy znajdziesz w internecie na stronie internetowej programu – www.rpo.kujawsko-pomorskie.pl.

Wzór tablicy pamiątkowej jest obowiązkowy, tzn. nie można go modyfikować, dodawać znaków, informacji etc. poza uzupełnianiem treści we wskazanych polach. Tablica pamiątkowa, nie może zawierać innych dodatkowych informacji i elementów graficznych, np. logo partnera lub wykonawcy prac.

Projektując tablicę, w tym wielkość fontów, pamiętaj, że znak UE wraz z odniesieniem do Unii i funduszu, tytuł projektu oraz cel projektu muszą zajmować co najmniej 25% powierzchni tej tablicy.

3.6 Jak duża musi być tablica pamiątkowa?

Tablice pamiątkowe mogą być albo **dużego formatu**, albo mieć formę **mniejszych tabliczek**.

Wybór właściwej wielkości tablicy powinien być uzależniony od rodzaju projektu, jego lokalizacji oraz planowanego miejsca ekspozycji tablicy. Niezależnie od rozmiaru zwróć uwagę na to, by znaki i informacje były czytelne i wyraźnie widoczne.

Tablice pamiątkowe dużego formatu są właściwym sposobem oznaczenia przede wszystkim inwestycji infrastrukturalnych i budowlanych. Minimalny rozmiar wynosi 80x120 cm (wymiary europalety). Jeżeli tablica pamiątkowa jest położona w znacznej odległości od miejsca, gdzie mogą znajdować się odbiorcy, to powinna być odpowiednio większa, aby odbiorcy mogli odczytać informacje. W przypadku projektów związanych ze znacznymi inwestycjami infrastrukturalnymi i pracami budowlanymi, rekomendujemy, aby powierzchnia tablicy pamiątkowej nie była mniejsza niż **6 m²**.

Mniejsze tabliczki pamiątkowe możesz wykorzystać tam, gdzie szczególnie istotne znaczenie ma dbałość o estetykę i poszanowanie dla kontekstu przyrodniczego, kulturowego lub społecznego. Na przykład małe tabliczki mogą posłużyć dla oznaczenia realizacji projektów np. wewnątrz pomieszczeń, w pobliżu obiektów zabytkowych. Rekomendowany minimalny rozmiar tablicy pamiątkowej to format **A3**. Rozmiar tablicy nie może być jednak mniejszy niż format **A4**.

3.7 Kiedy powinien być umieszczony tablicę pamiątkową i na jak długo?

Jeśli zdecydowałeś zamieścić tablicę pamiątkową, powinien być na uwadze następujące zapisy.

Tablicę pamiątkową musisz umieścić po zakończeniu projektu – nie później niż 3 miesiące po tym fakcie.

Tablica pamiątkowa musi być wyeksponowana minimum przez cały okres trwałości projektu. W związku z tym musi być wykonana z trwałych materiałów, a zawarte na niej informacje muszą być czytelne nawet po kilku latach. Twoim obowiązkiem jest dbanie o jej stan techniczny i o to, aby informacja była cały czas wyraźnie widoczna. Uszkodzoną lub nieczytelną tablicę musisz wymienić lub odnowić.

3.8 Gdzie powinien być umieszczony tablicę pamiątkową?

Jeśli zdecydowałeś zamieścić tablicę pamiątkową, powinien być na uwadze następujące zapisy.

Tablice pamiątkowe dużych rozmiarów powinny być umieszczone w miejscu realizacji Twojego projektu – tam, gdzie widoczne są efekty zrealizowanego przedsięwzięcia. Wybierz miejsce dobrze widoczne i ogólnie dostępne, gdzie największa liczba osób będzie mogła zapoznać się z treścią tablicy.

Jeśli projekt miał kilka lokalizacji, ustaw kilka tablic w kluczowych dla niego miejscach.

Tablicę pamiątkową małych rozmiarów powinien być umieszczone w miejscu widocznym i ogólnie dostępnym. Mogą być to np. wejścia do budynków.

Zadbaj o to, aby tablice nie zakłócały ładu przestrzennego, a ich wielkość, lokalizacja i wygląd były zgodne z lokalnymi regulacjami lub zasadami dotyczącymi estetyki przestrzeni publicznej i miast oraz zasadami ochrony przyrody. Zadbaj, by były one dopasowane do charakteru otoczenia.

Jeśli masz wątpliwości, rekomendujemy, abyś ustalił, jak rozmieścić tablice z IP.

3.9 Czy możesz zastosować inne formy oznaczenia miejsca realizacji projektu lub zakupionych środków trwałych?

W uzasadnionych przypadkach możesz zwrócić się do IP z propozycją zastosowania innej formy, lokalizacji lub wielkości oznaczeń projektu. Jest to możliwe wyłącznie w przypadkach, kiedy ze względu na przepisy prawa nie można zastosować przewidzianych w *Załączniku* wymogów informowania o projekcie lub kiedy zastosowanie takich form wpływałoby negatywnie na realizację projektu lub jego rezultaty.

Po zapoznaniu się z Twoją propozycją IP może wyrazić zgodę na odstąpienie lub zmiany. Pamiętaj, że potrzebujesz pisemnej zgody. Musisz ją przechowywać na wypadek kontroli.

4. Jakie informacje musisz umieścić na stronie internetowej?

Jeśli jako beneficjent masz własną stronę internetową, to musisz umieścić na niej:

- znak **Funduszy Europejskich**,
- barwy Rzeczypospolitej Polskiej,
- znak **Unii Europejskiej**,
- **herb województwa kujawsko-pomorskiego**,
- **krótki opis projektu**.

Dla stron www, z uwagi na ich charakter, przewidziano nieco inne zasady oznaczania niż dla pozostałych materiałów informacyjnych.

4.1 W jakiej części serwisu musisz umieścić znaki i informacje o projekcie?

Znaki i informacje o projekcie – jeśli struktura Twojego serwisu internetowego na to pozwala – możesz umieścić na głównej stronie lub istniejącej już podstronie. Możesz też utworzyć odrębną zakładkę/podstronę przeznaczoną specjalnie dla realizowanego projektu lub projektów. Ważne jest, aby użytkownikom łatwo było tam trafić (np. na stronie głównej powinien znaleźć się odnośnik do zakładki/podstrony przeznaczonej specjalnie dla opisu realizowanego projektu/projektów).

4.2 Jak właściwie oznaczyć stronę internetową?

Uwaga! Komisja Europejska wymaga, aby flaga UE z napisem Unia Europejska była widoczna w momencie wejścia użytkownika na stronę internetową, to znaczy bez konieczności przewijania strony w dół.

Dlatego, aby właściwie oznaczyć swoją stronę internetową, powinieneś zastosować jedno z dwóch rozwiązań:

Rozwiązanie nr 1

Rozwiązanie pierwsze polega na tym, aby w **widocznym miejscu** umieścić zestawienie złożone ze znaku Funduszy Europejskich z nazwą programu, barw RP z nazwą „Rzeczpospolita Polska” oraz znaku Unii Europejskiej z nazwą funduszu. Umieszczenie w widocznym miejscu oznacza, że w momencie wejścia na stronę internetową użytkownik nie musi przewijać strony, aby zobaczyć zestawienie znaków.

W zestawieniu znaków umieszczasz także **herb województwa kujawsko-pomorskiego**.





Przykładowe zestawienie znaków na stronach www:



Jeśli jednak nie masz możliwości, aby na swojej stronie umieścić zestawienie znaków FE, barw RP, herbu województwa kujawsko-pomorskiego oraz znaku UE w widocznym miejscu – zastosuj rozwiązanie nr 2.

Rozwiązanie nr 2

Rozwiązanie drugie polega na tym, aby w **widocznym miejscu** umieścić flagę UE tylko z napisem Unia Europejska według jednego z następujących wzorów:

Unia Europejska 	 Unia Europejska
 Unia Europejska	 Unia Europejska

Dodatkowo na stronie (niekoniecznie w miejscu widocznym w momencie wejścia) umieszczasz zestaw znaków: znak Fundusze Europejskie, barwy RP, herb województwa kujawsko-pomorskiego i znak Unia Europejska.

4.3 Jakie informacje powinieneś przedstawić w opisie projektu na stronie internetowej?

Informacja na Twojej stronie internetowej musi zawierać krótki opis projektu, w tym:

- cele projektu,
- planowane efekty,
- wartość projektu,
- wkład Funduszy Europejskich.

Powyżej podaliśmy minimalny zakres informacji, obowiązkowy dla każdego projektu. Dodatkowo rekomendujemy zamieszczanie zdjęć, grafik, materiałów audiowizualnych oraz harmonogramu projektu prezentującego jego główne etapy i postęp prac.

5. Jak możesz informować uczestników projektu?

Jako beneficjent jesteś zobowiązany, aby przekazywać informację, że Twój projekt uzyskał dofinansowanie z Unii Europejskiej z konkretnego funduszu osobom i podmiotom uczestniczącym w projekcie.

Obowiązek ten wypełnisz, jeśli zgodnie z zasadami przedstawionymi w punkcie 2., oznakujesz konferencje, warsztaty, szkolenia, wystawy, targi lub inne formy realizacji Twojego projektu. Oznakowanie może mieć formę plansz informacyjnych, plakatów, stojaków etc.

Dodatkowo możesz przekazywać informację osobom uczestniczącym w projekcie w innej formie, np. powiadamiając ich o tym fakcie w trakcie konferencji, szkolenia lub prezentacji oferty.

Pamiętaj, że jeśli realizujesz projekt polegający na pomocy innym podmiotom lub instytucjom, osobami uczestniczącymi w projekcie mogą być np. nauczyciele i uczniowie dofinansowanej szkoły albo pracownicy firmy, których miejsca pracy zostały doposażone. Osoby te powinny mieć świadomość, że korzystają z projektów współfinansowanych przez Unię Europejską. Dlatego zadбай, aby taka informacja do nich dotarła.

6. Co musisz wziąć pod uwagę, umieszczając znaki graficzne?

6.1 Widoczność znaków

Znak Funduszy Europejskich, barwy RP, herb województwa kujawsko-pomorskiego oraz znak Unii Europejskiej muszą być zawsze umieszczone w widocznym miejscu. Pamiętaj, aby ich **umiejscowienie oraz wielkość były odpowiednie do rodzaju i skali materiału, przedmiotu lub dokumentu**. Dla spełnienia tego warunku wystarczy, jeśli tylko jedna, np. pierwsza strona lub ostatnia dokumentu, zostanie oznaczona ciągiem znaków.

Zwróć szczególną uwagę, aby znaki i napisy były czytelne dla odbiorcy i wyraźnie widoczne.

6.2 Kolejność znaków

Znak Funduszy Europejskich umieszczasz zawsze z lewej strony, barwy RP jako drugi znak od lewej strony, natomiast znak Unii Europejskiej z prawej strony.

Herb województwa kujawsko-pomorskiego umieszczasz pomiędzy barwami RP a znakiem UE⁴⁰.

Gdy nie jest możliwe umiejscowienie znaków w poziomie, możesz zastosować układ pionowy. W tym ustawieniu znak Funduszy Europejskich z nazwą programu znajduje się na górze, pod znakiem FE znajdują się barwy RP, a znak Unii Europejskiej na dole. Herb województwa kujawsko-pomorskiego umieszczasz pomiędzy barwami RP a znakiem UE.

Przykładowy układ pionowy:



Zestawienia znaków znajdziesz na stronie internetowej programu – www.rpo.kujawsko-pomorskie.pl.

6.3 Liczba znaków

Liczba znaków w zestawieniu – to znaczy w jednej linii – nie może przekraczać **czterech**⁴¹, łącznie ze znakiem FE, barwami RP, znakiem UE oraz herbem województwa kujawsko-pomorskiego.

Jakie znaki mogą się znaleźć w zestawieniu?

W zestawieniu znaków na materiałach informacyjnych i promocyjnych (z wyjątkiem tablic pamiątkowych) oraz na dokumentach mogą znaleźć się następujące znaki: znak FE, barwy RP, herb województwa kujawsko-pomorskiego i znak UE.

Inne znaki, jeśli są Ci potrzebne, możesz umieścić poza zestawieniem (linią znaków: znak FE-barwy RP-herb województwa kujawsko-pomorskiego-znak UE).

Uwaga! Jeśli w zestawieniu lub na materiale występują inne znaki (logo), to nie mogą być one większe (mierzone wysokością lub szerokością) od barw RP i znaku Unii Europejskiej.

6.4 W jakich wersjach kolorystycznych można stosować znak Fundusze Europejskie, barwy RP i znak Unia Europejska?

Zestawienie znaków FE, barw RP i znak UE zawsze występuje w wersji pełnokolorowej.

Nie możesz stosować barw RP w wersji achromatycznej i monochromatycznej. Dlatego są przypadki, kiedy nie będziesz musiał umieszczać barw RP, natomiast będziesz mógł zastosować

⁴⁰Nie dotyczy tablic pamiątkowych, na których herb województwa kujawsko-pomorskiego znajduje się w dolnym prawym rogu tablicy.

⁴¹Nie dotyczy tablic pamiątkowych, na których w zestawieniu znaków mogą występować maksymalnie 3 znaki.

zestawienia znaków FE i UE w wersji jednobarwnej. Przypadki te są określone w rozdziale 2.

Przykładowe zestawienie znaków w wersji czarno-białej:



Wszystkie dopuszczone achromatyczne i monochromatyczne warianty znaków – jeśli są Ci potrzebne – znajdziesz na stronie internetowej programu – www.rpo.kujawsko-pomorskie.pl.

6.5 Czy możesz stosować znak Fundusze Europejskie, barwy Rzeczypospolitej Polskiej i znak Unia Europejska na kolorowym tle?

Najlepiej żebyś używał znaków pełnokolorowych na białym tle, co zapewnia jego największą widoczność. Jeśli znak Funduszy Europejskich występuje na tle barwnym, powinieneś zachować odpowiedni kontrast, który zagwarantuje odpowiednią czytelność znaku. Kolory tła powinny być pastelowe i nie powinny przekraczać 25% nasycenia.

Na tłach ciemnych, czarnym oraz tłach wielokolorowych barwy RP powinieneś umieścić na białym polu ochronnym i z szarą linią zamykającą. Na tłach kolorowych, barwy RP powinieneś umieścić bez białego pola ochronnego i bez linii zamykającej. Jeśli znak występuje na tle barwnym, należy zachować odpowiedni kontrast gwarantujący odpowiednią czytelność znaku.

W przypadku znaku Unii Europejskiej, jeśli nie masz innego wyboru niż użycie kolorowego tła, powinieneś umieścić wokół flagi białą obwódkę o szerokości równej 1/25 wysokości tego prostokąta.



Jeśli w zestawieniu występują inne znaki, pamiętaj, aby sprawdzić, czy mogą one występować na kolorowych tłach.

7. Jak powinieneś oznaczać przedsięwzięcia dofinansowane z wielu programów lub funduszy⁴²?

W przypadku gdy działanie informacyjne lub promocyjne, dokument albo inny materiał dotyczą:

- projektów realizowanych w ramach kilku programów – nie musisz w znaku wymieniać nazw tych wszystkich programów. Wystarczy, że zastosujesz wspólny znak **Fundusze Europejskie**.



- projektów dofinansowanych z więcej niż jednego funduszu polityki spójności – zastosuj znak Unii Europejskiej z odniesieniem do Europejskich Funduszy Strukturalnych i Inwestycyjnych

⁴²Dotyczy przede wszystkim instytucji systemu wdrażania Funduszy Europejskich finansujących swoje działania z pomocy technicznej programu.

oraz umieść informację słowną, że materiał (np. druk ulotki) jest współfinansowany ze środków konkretnego funduszu/funduszy.



Unia Europejska
Europejskie Fundusze
Strukturalne i Inwestycyjne



8. W jaki sposób możesz oznaczyć małe przedmioty promocyjne?

Jeśli przedmiot jest mały i nazwa funduszu, nazwa „Rzeczpospolita Polska” oraz nazwa programu nie będą czytelne, umieść znak Funduszy Europejskich z napisem Fundusze Europejskie (bez nazwy programu), barwy RP z napisem Rzeczpospolita Polska oraz znak UE tylko z napisem Unia Europejska. Zawsze stosuje się pełny zapis nazwy „Rzeczpospolita Polska”, „Unia Europejska” i „Fundusze Europejskie”.



W takich przypadkach nie musisz stosować słownego odniesienia do odpowiedniego funduszu/funduszy. Na małych przedmiotach promocyjnych stosowanie herbu województwa kujawsko-pomorskiego nie jest obowiązkowe.

W przypadku przedmiotów o bardzo małym polu zadruku np. pendrive, dopuszczalne będzie stosowanie wariantu minimalnego bez barw RP.

Jednocześnie musisz każdorazowo rozważyć, czy małe przedmioty itp. są na pewno skutecznym i niezbędnym narzędziem promocji dla Twojego projektu.

8.1 Czy możesz oznaczać przedmioty promocyjne w sposób nierzucający się w oczy?

Zestawienia znaków z właściwymi napisami muszą być widoczne. Nie mogą być umieszczane np. na wewnętrznej, niewidocznej stronie przedmiotów. Jeśli przedmiot jest tak mały, że nie można na nim zastosować czytelnych znaków: znaku FE, barw RP i znaku UE lub wariantu minimalnego bez barw RP (zobacz rozdz. 6.7), nie możesz go używać do celów promocyjnych. Celem przedmiotu promocyjnego jest bowiem informowanie o dofinansowaniu projektu ze środków UE i programu.

**Oświadczenie
dotyczące przekazywania wytycznych w formie elektronicznej**

Wyrażam zgodę/ nie wyrażam zgody* na przekazanie przez Instytucję Pośredniczącą następujących wytycznych w formie elektronicznej:

- 1) Wytycznych w zakresie realizacji projektów finansowanych ze środków Funduszu Pracy w ramach programów operacyjnych współfinansowanych z Europejskiego Funduszu Społecznego na lata 2014-2020, obowiązujących od 1 stycznia 2019 r., stanowiących załącznik nr 13 do Umowy**;
- 2) Wytycznych w zakresie kwalifikowalności wydatków w ramach Europejskiego Funduszu Rozwoju Regionalnego, Europejskiego Funduszu Społecznego oraz Funduszu Spójności na lata 2014-2020, obowiązujących od 1 stycznia 2021 r., stanowiących załącznik nr 14 do Umowy;
- 3) Wytycznych w zakresie monitorowania postępu rzeczowego realizacji programów operacyjnych na lata 2014-2020, obowiązujących od 18 sierpnia 2020 r., stanowiących załącznik nr 15 do Umowy**;
- 4) Wytycznych w zakresie realizacji zasady równości szans i niedyskryminacji, w tym dostępności dla osób z niepełnosprawnościami oraz zasady równości szans kobiet i mężczyzn w ramach funduszy unijnych na lata 2014-2020, obowiązujących od 11 kwietnia 2018 r., stanowiących załącznik nr 16 do Umowy**;
- 5) Wytycznych w zakresie realizacji przedsięwzięć z udziałem środków Europejskiego Funduszu Społecznego w obszarze rynku pracy na lata 2014-2020, obowiązujących od 16 kwietnia 2020 r., stanowiących załącznik nr 17 do Umowy**;

na następujący adres e-mail:***.

.....
(podpis Beneficjenta/ osoby upoważnionej
do reprezentowania Beneficjenta)

*Niepotrzebne skreślić.

**Należy przez to rozumieć umowę o dofinansowanie Projektu nr ... pn.

***Należy wstawić adres e-mail osoby upoważnionej do reprezentowania Beneficjenta wskazanej we wniosku o dofinansowanie.

Załącznik 15.2-1

Wzór pisma ws. wadliwego zabezpieczenia

Numer sprawy

Toruń, dnia

Beneficjent
Adres

Europejski Fundusz Społeczny

Numer wniosku:.....

Tytuł:

Szanowni Państwo,

Informuję, iż zabezpieczenie prawidłowej realizacji umowy o dofinansowanie projektu nr ... złożone przez ... dn. ... zawiera następujące braki formalne:

1.
2.
3.

Proszę uzupełnić braki/ skorygować błędy¹, a następnie niezwłocznie złożyć poprawną wersję zabezpieczenia prawidłowej realizacji umowy o dofinansowanie projektu, w siedzibie Wojewódzkiego Urzędu Pracy w Toruniu ul. Szosa Chełmińska 30/32 oraz o odebranie, za pokwitowaniem, wcześniej wniesionego wadliwego zabezpieczenia prawidłowej realizacji umowy o dofinansowanie projektu. Dane osoby upoważnionej do odbioru wadliwego zabezpieczenia proszę przekazać wcześniej e-mailem² pracownikowi Wojewódzkiego Urzędu Pracy w Toruniu, aby umożliwić sprawdzenie tożsamości osoby uprawnionej (na podstawie jej dowodu osobistego), w dniu odbioru przedmiotowego dokumentu.

Niewniesienie prawidłowo ustanowionego zabezpieczenia realizacji umowy o dofinansowanie projektu skutkuje rozwiązaniem tej umowy.

W razie pytań bądź wątpliwości należy skontaktować się z (imię i nazwisko pracownika/pracowników, nr tel.).

Z poważaniem

¹ Niepotrzebne usunąć.

² Dane osoby upoważnionej do odbioru powinny być zaszyfrowane. Dane należy przekazać w formie dokumentu tekstowego (.docx; .txt; .odt; .pdf, inne...), zapisanego pod nazwą niezawierającą danych osobowych. Taki dokument skompresowany do jednego z formatów: ZIP, 7z, TAR, GZ lub RAR, zaszyfrowany za pomocą co najmniej algorytmu AES-256 i zabezpieczony hasłem z wykorzystaniem programu np. 7-Zip, WinRAR, należy przesłać jako załącznik do wiadomości e-mail pracownikowi WUP, któremu należy następnie przekazać hasło do jego rozszyfrowania drogą inną niż e-mail, np. telefonicznie.

Numer sprawy

Toruń, dnia.....

Beneficjent
Adres

Europejski Fundusz Społeczny

Numer wniosku:.....

Tytuł:

Szanowni Państwo,

Informuję, iż zabezpieczenie prawidłowej realizacji umowy o dofinansowanie projektu nr ... złożone przez ... dn. ... zawiera następujące braki formalne:

1.
2.
3.

Proszę uzupełnić braki/ skorygować błędy³, a następnie niezwłocznie złożyć poprawną wersję zabezpieczenia prawidłowej realizacji umowy o dofinansowanie projektu, w siedzibie Wojewódzkiego Urzędu Pracy w Toruniu ul. Szosa Chełmińska 30/32 oraz o odebranie, za pokwitowaniem, wcześniej wniesionego wadliwego zabezpieczenia prawidłowej realizacji umowy o dofinansowanie projektu. Dane osoby upoważnionej do odbioru wadliwego zabezpieczenia proszę przekazać wcześniej e-mailem⁴ pracownikowi Wojewódzkiego Urzędu Pracy w Toruniu, aby umożliwić sprawdzenie tożsamości osoby uprawnionej (na podstawie jej dowodu osobistego), w dniu odbioru przedmiotowego dokumentu.

Niewniesienie prawidłowo ustanowionego zabezpieczenia realizacji umowy o dofinansowanie projektu skutkuje rozwiązaniem tej umowy.

W razie pytań bądź wątpliwości należy skontaktować się z (imię i nazwisko pracownika/pracowników, nr tel

Z poważaniem

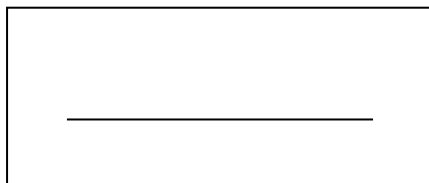

(podpis osoby upoważnionej do odbioru wadliwego zabezpieczenia prawidłowej realizacji umowy o dofinansowanie)

³ Niepotrzebne usunąć.

⁴ Dane osoby upoważnionej do odbioru powinny być zaszyfrowane. Dane należy przekazać w formie dokumentu tekstowego (.docx; .txt; .odt; .pdf, inne...), zapisanego pod nazwą niezawierającą danych osobowych. Taki dokument skompresowany do jednego z formatów: ZIP, 7z, TAR, GZ lub RAR, zaszyfrowany za pomocą co najmniej algorytmu AES-256 i zabezpieczony hasłem z wykorzystaniem programu np. 7-Zip, WinRAR, należy przesłać jako załącznik do wiadomości e-mail pracownikowi WUP, któremu należy następnie przekazać hasło do jego rozszyfrowania drogą inną niż e-mail, np. telefonicznie.

Załącznik 15.3-1

Wzór pisma do wnioskodawcy informującego o odstąpieniu od zawarcia umowy przez IP WUP

.....(numer pisma)

Toruń.....

Wnioskodawca

Adres

Europejski Fundusz Społeczny

Numer wniosku:.....

Tytuł:

Szanowni Państwo,

Informuję, iż Wojewódzki Urząd Pracy w Toruniu pełniący funkcję Instytucji Pośredniczącej Regionalnego Programu Operacyjnego Województwa Kujawsko-Pomorskiego na lata 2014–2020 odstępuje od podpisania umowy o dofinansowanie projektu, pt. „...”, nr projektu:..., złożonego przez (nazwa Wnioskodawcy) w ramach konkursu nr..... z powodu.....

Pouczenie¹

Od niniejszej decyzji, zgodnie z art. 53 ust. 1 ustawy z dnia 11 lipca 2014 r. o zasadach realizacji programów w zakresie polityki spójności finansowanych w perspektywie finansowej 2014–2020 (Dz. U. z poz.; dalej: ustawa wdrożeniowa), przysługuje prawo wniesienia protestu w terminie 14 dni kalendarzowych od dnia doręczenia niniejszego pisma². Protest jest wnoszony w celu ponownego sprawdzenia złożonego wniosku w zakresie spełnienia kryteriów wyboru projektów. W przypadku, gdy kwota przeznaczona na dofinansowanie projektów w konkursie albo w ramach rundy konkursu nie wystarcza na wybranie projektu do dofinansowania, okoliczność ta nie może stanowić wyłącznej przesłanki wniesienia protestu³.

Protest jest wnoszony do Instytucji Zarządzającej Regionalnym Programem Operacyjnym Województwa Kujawsko-Pomorskiego na lata 2014-2020 (dalej: IZ RPO WK-P) za pośrednictwem Wojewódzkiego Urzędu Pracy w Toruniu, pełniącego funkcję Instytucji Pośredniczącej (dalej: IP WUP).

¹ Pouczenie należy zastosować tylko w przypadku, gdy podstawą do odstąpienia od podpisania umowy o dofinansowanie projektu jest niespełnianie przez projekt kryterium/ów wyboru projektów.

² Zgodnie z art. 67 ustawy wdrożeniowej do obliczania terminów w ramach procedury odwoławczej stosuje się przepisy ustawy z dnia 14 czerwca 1960 r. – Kodeks postępowania administracyjnego (Dz. U. z poz.).

³ Usunąć jeśli nie dotyczy.

Protest należy wnieść w formie pisemnej⁴ do IP WUP na adres: ul. Szosa Chełmińska 30/32, 87-100 Toruń:

- 1) osobiście w Kancelarii WUP w Toruniu, (pokój nr 102, parter), lub
- 2) nadać w placówce pocztowej operatora wyznaczonego w rozumieniu Ustawy z dnia 23 listopada 2012 r. – Prawo pocztowe (Dz. U. z poz.).

O dochowaniu ww. terminu decyduje data wpływu protestu do IP WUP lub data stempla pocztowego (dowodu nadania) w przypadku nadania w polskiej placówce pocztowej operatora wyznaczonego, w rozumieniu ustawy z dnia 23 listopada 2012 r. - Prawo pocztowe (Dz. U. z poz.). Termin na wniesienie protestu, o którym mowa powyżej uważa się za zachowany także wówczas, gdy przed jego upływem protest został wniesiony bezpośrednio do IZ RPO WK-P. W takim przypadku IZ RPO WK-P przekazuje niezwłocznie protest do IP WUP.

Protest, by został uznany za poprawny formalnie musi spełniać wymogi, o których mowa w art. 54 ust. 2 ustawy wdrożeniowej, tj. musi zawierać:

- 1) oznaczenie instytucji właściwej do rozpatrzenia protestu;
- 2) oznaczenie wnioskodawcy;
- 3) numer wniosku o dofinansowanie projektu;
- 4) wskazanie kryteriów wyboru projektów, z których oceną wnioskodawca się nie zgadza, wraz z uzasadnieniem;
- 5) wskazanie zarzutów o charakterze proceduralnym w zakresie przeprowadzonej oceny, jeżeli zdaniem wnioskodawcy naruszenia takie miały miejsce, wraz z uzasadnieniem;
- 6) podpis wnioskodawcy lub osoby upoważnionej do jego reprezentowania, z załączeniem oryginału lub kopii dokumentu poświadczającego umocowanie takiej osoby do reprezentowania wnioskodawcy⁵.

Jeżeli mimo prawidłowego pouczenia, o którym mowa w art. 45 ust. 5 ustawy wdrożeniowej, protest zostanie wniesiony: po terminie i/lub przez podmiot wykluczony z możliwości otrzymania dofinansowania, i/lub bez spełnienia wymogów określonych w art. 54 ust. 2 pkt 4 ustawy wdrożeniowej, skutkuje to pozostawieniem go bez rozpatrzenia.

Protest, zgodnie z art. 66 ust. 2 ustawy wdrożeniowej, zostanie również pozostawiony bez rozpatrzenia w przypadku, gdy na jakimkolwiek etapie postępowania w zakresie procedury odwoławczej zostanie wyczerpana kwota przeznaczona na dofinansowanie projektów w ramach poddziałania⁶.

Z poważaniem

⁴ Protest wnoszony jest w formie pisemnej oznacza to, iż musi zostać wniesiony w formie pisma opatrzonego własnoręcznym podpisem wnioskodawcy lub jego pełnomocnika. Protest nie może być złożony za pomocą faksu, poczty elektronicznej, ePuap.

⁵ np. załączony KRS, umowa spółki, itp. W przypadku protestów wniesionych przez podmiot fizyczny wystarczające jest złożenie podpisu tej osoby pod środkiem odwoławczym.

⁶ Wskazać w piśmie jeśli dotyczy.

Załącznik 15.3 – 2

Wzór pisma do Wydziału Obsługi Budżetu i Funduszy informującego o odstąpieniu od zawarcia umowy z wnioskodawcą

Główny Księgowy

.....

w miejscu

Uprzejmie informuję, iż dnia Wojewódzki Urząd Pracy w Toruniu pełniący funkcję Instytucji Pośredniczącej Regionalnego Programu Operacyjnego Województwa Kujawsko-Pomorskiego na lata 2014-2020 odstąpił od podpisania umowy o dofinansowanie projektu, pt. „...”, nr projektu:..., złożonego przez (nazwa Wnioskodawcy) w ramach ~~naboru nr...~~/konkursu nr.....
Wskazany projekt nie kwalifikuje się do objęcia wsparciem z powodu...

Z poważaniem

Załącznik

Kopia pisma do wnioskodawcy informującego o odstąpieniu od zawarcia umowy przez IP WUP.

Załącznik 15.3-3

Wzór pisma do wnioskodawcy przekazującego stanowisko IP WUP o przyjęciu do wiadomości decyzji wnioskodawcy

.....(numer pisma)

Toruń.....

Wnioskodawca

Adres

Europejski Fundusz Społeczny

Numer wniosku:.....

Tytuł:

Szanowni Państwo,

W nawiązaniu do pisma z dnia ... , informującego o rezygnacji przez Wnioskodawcę z podpisania umowy o dofinansowanie projektu nr ... pn. „...”, złożonego w ramach naboru nr.../konkursu nr... ... Działania ... Poddziałania ... Regionalnego Programu Operacyjnego Województwa Kujawsko – Pomorskiego na lata 2014–2020, Wojewódzki Urząd Pracy w Toruniu pełniący funkcję Instytucji Pośredniczącej Regionalnego Programu Operacyjnego Województwa Kujawsko-Pomorskiego na lata 2014-2020 przyjmuje do wiadomości decyzję Wnioskodawcy ws. przedmiotowego projektu.

Z poważaniem

Załącznik 15.3 – 4

Wzór pisma do Wydziału Obsługi Budżetu i Funduszy dotyczącego odstąpienia wnioskodawcy od podpisania umowy

Główny Księgowy

.....

w miejscu

Uprzejmie informuję, iż pismem z dnia Wnioskodawca (nazwa Wnioskodawcy) odstąpił od podpisania umowy o dofinansowanie projektu, pt. „...”, nr projektu:..., złożonego w ramach konkursu nr.....

Powyższa decyzja została zaakceptowana przez Wojewódzki Urząd Pracy w Toruniu pełniący funkcję Instytucji Pośredniczącej Regionalnego Programu Operacyjnego Województwa Kujawsko-Pomorskiego na lata 2014-2020.

Z poważaniem

Załącznik:

Kopia pisma do wnioskodawcy przekazującego stanowisko IP WUP o przyjęciu do wiadomości decyzji wnioskodawcy.

Załącznik 15.5 – 1

Wzór pisma o jednostronnym rozwiązaniu umowy przez IP WUP

Numer sprawy

Toruń, data

Beneficjent

Adres

ROZWIĄZANIE UMOWY O DOFINANSOWANIE

Wojewódzki Urząd Pracy w Toruniu pełniący funkcję Instytucji Pośredniczącej Regionalnego Programu Operacyjnego Województwa Kujawsko-Pomorskiego na lata 2014-2020 (dalej: IP WUP), niniejszym rozwiązuje (bez wypowiedzenia/ z zachowaniem jednomiesięcznego okresu wypowiedzenia*) **umowę o dofinansowanie nr ... zawartą w dniu ... r. na realizację projektu pn. „...”**, w związku z .. , co spełnia przesłanki wskazane w § .. ust. ... w/w umowy o dofinansowanie projektu.

UZASADNIENIE

.....
.....
.....
.....
.....
.....
.....
.....

Na podstawie § ww. umowy, proszę o złożenie wniosku o płatność końcową z wypełnioną częścią sprawozdawczą z zakończenia realizacji projektu/o przedstawienie rozliczenia otrzymanych transz dofinansowania w formie wniosku o płatność w terminie 30 dni kalendarzowych

* wskazać właściwe
** wskazać jeśli dotyczy

od dnia rozwiązania ww. umowy oraz jednoczesne zwrócenie niewykorzystanej części otrzymanych transz dofinansowania na rachunek bankowy nr.../dokonanie zwrotu całości otrzymanego dofinansowania zgodnie z załączonym wezwaniem.**/*

Jednocześnie informuję o możliwości odebrania złożonego zabezpieczenia prawidłowej realizacji umowy, po złożeniu stosownego wniosku w tej sprawie w terminie do.....**

Z poważaniem

Załącznik:

1. Wezwanie do zwrotu

Do wiadomości:

..

Załącznik 15.5 – 2
Wzór oświadczenia stron o obopólnym rozwiązaniu umowy

Oświadczenie stron o obopólnym rozwiązaniu umowy
Rozwiązanie umowy nr ...
o dofinansowanie Projektu pn. „...”

Przyjmując za skuteczne oświadczenie woli z dnia ... r. w przedmiocie rozwiązania umowy nr ... zawartej pomiędzy Wojewódzkim Urzędem Pracy w Toruniu pełniącym funkcję Instytucji Pośredniczącej Regionalnego Programu Operacyjnego Województwa Kujawsko-Pomorskiego na lata 2014-2020 (dalej: IP WUP) a ... [*nazwa Beneficjenta*], niniejszym następuje rozwiązanie umowy nr ... o dofinansowanie projektu pn. ... zawartej w Toruniu dnia ... r., zwanymi dalej *Stronami*.

Podpisy stron

.....
(data)

.....
(data)

.....
Beneficjent

.....
Instytucja Pośrednicząca

Załącznik 15.5 – 3

Wzór pisma przekazującego oświadczenie do podpisu beneficjenta

Numer sprawy

Toruń, data

**Beneficjent
Adres**

Europejski Fundusz Społeczny

Numer wniosku:.....

Tytuł:

Szanowni Państwo,

W odpowiedzi na pismo nr z dnia w sprawie rozwiązania umowy nr ... zawartej pomiędzy Wojewódzkim Urzędem Pracy w Toruniu pełniącym funkcję Instytucji Pośredniczącej Regionalnego Programu Operacyjnego Województwa Kujawsko-Pomorskiego na lata 2014-2020 (dalej: IP WUP) a, w załączeniu przekazuję oświadczenie stron o obopólnym rozwiązaniu w/w umowy.

Proszę o podpisanie dwóch egzemplarzy oświadczenia i odesłanie ich do IP WUP (adres: Wojewódzki Urząd Pracy w Toruniu, ul. Szosa Chełmińska 30/32, 87-100 Toruń) w terminie....

Z poważaniem

Załączniki:

1) Oświadczenie stron o obopólnym rozwiązaniu umowy.

Załącznik 15.5 – 4

Wzór pisma przekazującego oświadczenie podpisane przez IP WUP do beneficjenta

Numer sprawy

Toruń, data

Beneficjent
Adres

Europejski Fundusz Społeczny

Numer wniosku:.....

Tytuł:

W załączeniu przekazuję jeden egzemplarz podpisanego oświadczenia stron o obopólnym rozwiązaniu umowy nr o dofinansowanie projektu pn. „...”, zawartej pomiędzy Wojewódzkim Urzędem Pracy w Toruniu pełniącym funkcję Instytucji Pośredniczącej Regionalnego Programu Operacyjnego Województwa Kujawsko-Pomorskiego na lata 2014-2020 (dalej: IP WUP) a

Na podstawie § ww. umowy, proszę o złożenie wniosku o płatność końcową z wypełnioną częścią sprawozdawczą z zakończenia realizacji projektu/o przedstawienie rozliczenia otrzymanych transz dofinansowania w formie wniosku o płatność w terminie 30 dni kalendarzowych od dnia rozwiązania ww. umowy oraz jednocześnie zwrócenie niewykorzystanej części otrzymanych transz dofinansowania na rachunek bankowy nr.../dokonanie zwrotu całości otrzymanego dofinansowania zgodnie z załączonym wezwaniem.**/*

Jednocześnie informuję o możliwości odebrania złożonego zabezpieczenia prawidłowej realizacji umowy, po złożeniu stosownego wniosku w tej sprawie w terminie do.....**

Z poważaniem

Załączniki:

- 1) Oświadczenie stron o obopólnym rozwiązaniu umowy.
- 2) Wezwanie do zwrotu środków.

* wskazać właściwe

** wskazać jeśli dotyczy

Załącznik 16.1 – 1**Wzór wniosku o płatność ze środków EFS****Wniosek o płatność ze środków EFS****Projekt**

Wniosek za okres			
od		do	
Wniosek o zaliczkę		Tak/Nie	
Wniosek o refundację		Tak/Nie	
Wniosek rozliczający zaliczkę		Tak/Nie	
Wniosek sprawozdawczy		Tak/Nie	
Wniosek o płatność końcową		Tak/Nie	
Nazwa Beneficjenta			
Nr umowy/decyzji/aneksu			
Tytuł projektu			
Program operacyjny		<Nazwa>	
Oś priorytetowa		<Nazwa>	
Działanie		<Nazwa>	
Poddziałanie		<Nazwa>	
Wydatki kwalifikowalne			
Dofinansowanie			
Wnioskowana kwota, w tym:			
Zaliczka			
Refundacja			

Postęp rzeczowy

Postęp rzeczowy realizacji projektu	
Zadanie	Stan realizacji
Zadanie 1	
(...)	

Wskaźniki produktu										
Lp.	Nazwa wskaźnika	Jednostka miary	Wartość docelowa		Wartość osiągnięta w okresie sprawozdawczym		Wartość osiągnięta od początku realizacji projektu (narastająco)		Stopień realizacji (%)	
			K	M	K	M	K	M	K	M
			K		K		K		K	
			M		M		M		M	
			O		O		O		O	
			K		K		K		K	
			M		M		M		M	
			O		O		O		O	

Wskaźniki rezultatu												
Lp.	Nazwa wskaźnika	Jednostka miary	Wartość bazowa		Wartość docelowa		Wartość osiągnięta w okresie sprawozdawczym		Wartość osiągnięta od początku realizacji projektu (narastająco)		Stopień realizacji (%)	
			K	M	K	M	K	M	K	M	K	M
			K		K		K		K		K	
			M		M		M		M		M	
			O		O		O		O		O	
			K		K		K		K		K	
			M		M		M		M		M	
			O		O		O		O		O	

Problemy napotkane w trakcie realizacji projektu
Planowany przebieg realizacji projektu

Postęp finansowy

Zestawienie dokumentów potwierdzających poniesione wydatki																		
Lp.	Numer dokumentu	Numer księgowy lub ewidencyjny	Rodzaj identyfikatora ¹	NIP wystawcy dokumentu/ Pesel	Data wystawienia dokumentu	Data zapłaty	Nazwa towaru lub usługi	Numer kontraktu	Kwota dokumentu brutto	Kategoria kosztów – Nazwa kosztu	Wydatki kwalifikowalne	w tym VAT	Dofinansowanie	Kategoria podlegająca limitom	Wydatki w ramach limitu	Uwagi	Faktura korygująca	
Zadanie 1 [Nazwa zadania]																		
																		Tak/ Nie
																		Tak/ Nie
Suma																		
Zadanie 2 [Nazwa zadania]																		
																		Tak/ Nie
																		Tak/ Nie
Suma																		
Koszty pośrednie																		
																		Tak/ Nie
Suma																		
Ogółem wydatki rzeczywiście poniesione																		

¹ Rodzaj identyfikatora: lista wyboru.

Wydatki rozliczane ryczałtowo								
Lp.	Rodzaj ryczałtu	Nazwa ryczałtu	Informacje dotyczące ryczałtu		Wydatki kwalifikowalne	Dofinansowanie	Kategoria podlegająca limitom	Wydatki w ramach limitu
Zadanie 1 [Nazwa zadania]								
	<i>stawka jednostkowa</i>		<i>Wysokość stawki</i>	<i>Liczba stawek</i>				
Suma								
Zadanie 2 [Nazwa zadania]								
	<i>kwota ryczałtowa</i>		<i>Nazwa wskaźnika</i>	<i>Wartość wskaźnika</i>				
Suma								
Koszty pośrednie								
	<i>stawka ryczałtowa</i>		<i>Stawka ryczałtowa (%)</i>					
Suma								
Ogółem wydatki rozliczane ryczałtowo								

Zwroty/korekty									
Lp.	Numer wniosku o płatność w ramach którego wydatek został rozliczony	Zadanie	Kategoria kosztów – Nazwa kosztu/ Nazwa ryczałtu	Numer dokumentu	Wydatki kwalifikowalne	Dofinansowanie	Kategoria podlegająca limitom	Wydatki w ramach limitu	Uwagi/ komentarze
OGÓŁEM									

Źródła finansowania wydatków

Nazwa źródła finansowania wydatków	Wydatki kwalifikowalne
Środki wspólnotowe	
Krajowe środki publiczne, w tym:	
- budżet państwa	
- budżet jednostek samorządu terytorialnego	
- inne krajowe środki publiczne, w tym	
- Fundusz Pracy	
- Państwowy Fundusz Rehabilitacji Osób Niepełnosprawnych	
- inne	
Prywatne	
Suma	
w tym EBI	

Rozliczenie zaliczek

	Kwota dofinansowania
Środki przekazane dotychczas beneficjentowi w formie zaliczki	
Kwota zaliczek zwróconych – niewykorzystanych	
Kwota zaliczek rozliczonych w poprzednich wnioskach	
Kwota zaliczek rozliczana bieżącym wnioskiem	
Kwota zaliczek pozostająca do rozliczenia	
Procent rozliczenia	
Odsetki narosłe od środków zaliczki	
w tym zwrócone do dnia sporządzenia wniosku o płatność	

Postęp finansowy							
Kategoria kosztów – Nazwa kosztu / Nazwa ryczału	Kwota wydatków określona w zakresie finansowym w umowie		Kwota wydatków narastająco od początku realizacji projektu		Kwota wydatków objętych bieżącym wnioskiem		% realizacji
	kwalifikowalne	dofinansowanie	kwalifikowalne	dofinansowanie	kwalifikowalne	dofinansowanie	
Zadanie 1 [Nazwa zadania]							
Kat. A – Nazwa kosztu A1							
Kat. B – Nazwa kosztu B1							
Suma							
Zadanie 2 [Nazwa zadania]							
Kat. C – Nazwa kosztu C1							
Nazwa ryczału 1							
Suma							
Koszty pośrednie							
Nazwa ryczału 2							
Suma							
Ogółem w projekcie, w tym:							
koszty bezpośrednie							
wydatki rzeczywiście poniesione							
wydatki rozliczane ryczałtowo							
w ramach kategorii kosztów	Kat. A						
	Kat. B						
	Kat. C						
w ramach kategorii kosztów podlegających limitom	cross – financing						
	wkład rzeczowy						
	wydatki poza obszarem UE						
	środki trwałe						
	[dodatkowe limity z umowy]						

Dochód			
Lp.	Rodzaj dochodu	Kwota pomniejszająca wydatki	Kwota pomniejszająca dofinansowanie
Suma			

Informacje

Projekt jest realizowany zgodnie z zasadami polityk wspólnotowych	Tak/Nie
<w przypadku nieprzestrzegania polityk wspólnoty należy opisać, na czym polegały nieprawidłowości oraz wskazać planowane i podjęte działania naprawcze>	
Oświadczenie beneficjenta	
<p>Ja niżej podpisany oświadczam, iż zgodnie z moją wiedzą:</p> <ul style="list-style-type: none"> • wydatki wskazane we wniosku jako kwalifikowalne zostały poniesione zgodnie ze wszystkimi odpowiednimi zasadami kwalifikowania wydatków; • informacje zawarte we wniosku o płatność rzetelnie odzwierciedlają rzeczowy i finansowy postęp realizacji projektu; • we wniosku o płatność nie pominięto żadnych istotnych informacji, ani nie podano nieprawdziwych informacji, które mogłyby wpłynąć na ocenę prawidłowości realizacji projektu oraz finansowego i rzeczowego postępu w realizacji projektu; <p>jestem świadomy odpowiedzialności karnej wynikającej z art. 297 kodeksu karnego, dotyczącej poświadczania nieprawdy co do okoliczności mającej znaczenie prawne.</p>	
Oświadczam, że dokumentacja związana z projektem przechowywana jest w	

Załączniki

Załączam faktury lub dokumenty księgowe o równoważnej wartości dowodowej wraz z dowodami zapłaty		Tak/Nie
Faktury lub dokumenty księgowe o równoważnej wartości dowodowej, wraz z dowodami zapłaty		
Lp.	Załączone dokumenty	

Załączam dokumenty wymienione w ww. tabeli				Tak/Nie
Zestawienie innych dokumentów wymaganych przez Instytucję				
Lp.	Nazwa dokumentu	Nr dokumentu	Data dokumentu	Krótki opis

Załącznik 16.1 - 2**Wzór danych dotyczących uczestników projektu**

Minimalny zakres danych koniecznych do wprowadzenia do SL2014 w zakresie uczestników projektów

Informacje o projekcie

Numer umowy/ decyzji /aneksu	Nazwa beneficjenta	
Tytuł projektu		
Wniosek za okres¹	Okres realizacji projektu	
	<od>	<do>

Dane instytucji otrzymujących wsparcie – dane podstawowe

Kraj²	Nazwa instytucji	NIP
Brak NIP		Tak/Nie
Typ instytucji³		w tym⁴

Dane instytucji otrzymujących wsparcie – dane teleadresowe

Województwo⁵	Powiat⁶	Gmina⁷
Miejscowość⁸	Ulica⁹	
Nr budynku	Nr lokalu	Kod pocztowy

¹ Wniosek za okres: lista wyboru

² Kraj: lista wyboru.

³ Typ instytucji: lista wyboru.

⁴ W tym: lista wyboru.

⁵ Województwo: lista wyboru.

⁶ Powiat: lista wyboru.

⁷ Gmina: lista wyboru.

⁸ Miejscowość: lista wyboru.

⁹ Ulica: lista wyboru

Obszar wg stopnia urbanizacji (DEGURBA)	Telefon kontaktowy	Adres e-mail

Szczegóły i rodzaj wsparcia

Data rozpoczęcia udziału w projekcie	Data zakończenia udziału w projekcie
Czy wsparciem zostali objęci pracownicy instytucji?	Tak/Nie
Rodzaj przyznanego wsparcia¹⁰	W tym¹¹
Data rozpoczęcia udziału we wsparciu	Data zakończenia udziału we wsparciu

Dane uczestników projektów otrzymujących wsparcie – indywidualni i pracownicy instytucji – dane uczestnika

Kraj¹²	Rodzaj uczestnika¹³	Nazwa instytucji¹⁴
Imię	Nazwisko	PESEL
Brak PESEL	Tak/Nie	
Płeć	Wiek w chwili przystąpienia do projektu	Wykształcenie¹⁵

¹⁰ Rodzaj przyznanego wsparcia: lista wyboru.

¹¹ W tym: lista wyboru.

¹² Kraj: lista wyboru.

¹³ Rodzaj uczestnika: lista wyboru.

¹⁴ Nie dotyczy uczestnika indywidualnego. Lista wyboru.

¹⁵ Wykształcenie: lista wyboru.

Dane kontaktowe

Województwo¹⁶	Powiat¹⁷	Gmina¹⁸
Miejscowość¹⁹	Ulica²⁰	
Nr budynku	Nr lokalu	Kod pocztowy
Obszar wg stopnia urbanizacji (DEGURBA)	Telefon kontaktowy	Adres e-mail

Szczegóły i rodzaj wsparcia

Data rozpoczęcia udziału w projekcie	Data zakończenia udziału w projekcie
Status osoby na rynku pracy w chwili przystąpienia do projektu²¹	W tym²²
Planowana data zakończenia edukacji w placówce edukacyjnej, w której skorzystano ze wsparcia²³	
Wykonywany zawód²⁴	Zatrudniony w
Sytuacja (1) osoby w momencie zakończenia udziału w projekcie²⁵	Sytuacja (2) osoby w momencie zakończenia udziału w projekcie²⁶

¹⁶ Województwo: lista wyboru.

¹⁷ Powiat: lista wyboru.

¹⁸ Gmina: lista wyboru.

¹⁹ Miejscowość: lista wyboru.

²⁰ Ulica: lista wyboru

²¹ Status osoby na rynku pracy w chwili przystąpienia do projektu: lista wyboru.

²² W tym: lista wyboru.

²³ Rozpoczęcie zbierania tych danych jest planowane na 2018 r..

²⁴ Wykonywany zawód: lista wyboru.

²⁵ Sytuacja (1) osoby w momencie zakończenia udziału w projekcie: lista wyboru.

²⁶ Sytuacja (2) osoby w momencie zakończenia udziału w projekcie: lista wyboru.

Inne rezultaty dotyczące osób młodych (dotyczy IZM)²⁷	
Zakończenie udziału osoby w projekcie zgodnie z zaplanowaną dla niej ścieżką uczestnictwa	Tak/Nie
Rodzaj przyznanego wsparcia²⁸	W tym²⁹
Data rozpoczęcia udziału we wsparciu	Data zakończenia udziału we wsparciu
Data założenia działalności gospodarczej	Kwota środków przyznanych na założenie działalności gospodarczej
PKD założonej działalności gospodarczej³⁰	

Status uczestnika projektu w chwili przystąpienia do projektu³¹

Osoba należąca do mniejszości narodowej lub etnicznej, migrant, osoba obcego pochodzenia	
Osoba bezdomna lub dotknięta wykluczeniem z dostępu do mieszkań	
Osoba z niepełnosprawnościami	
Osoba w innej niekorzystnej sytuacji społecznej (innej niż wymienione powyżej)	

²⁷ Inne rezultaty dotyczące osób młodych (dotyczy IZM): lista wyboru.

²⁸ Rodzaj przyznanego wsparcia: lista wyboru.

²⁹ W tym: lista wyboru.

³⁰ PKD założonej działalności gospodarczej: lista wyboru.

³¹ Status uczestnika projektu w chwili przystąpienia do projektu: listy wyboru.

Załącznik 16.1 – 3

Wzór pisma dot. weryfikacji próby dokumentów poświadczających prawidłowość wydatków ujętych we wniosku o płatność – projekty pozakonkursowe

Toruń, dnia.....

.....(nr pisma)

.....
.....
.....
.....

(nazwa Beneficjenta)

Numer umowy/decyzji/aneksu:.....

Tytuł projektu:.....

W związku ze złożonym w dniu przez wnioskiem o płatność numer, w celu przeprowadzenia weryfikacji próby dokumentów poświadczających prawidłowość wydatków ujętych we wniosku o płatność, wynikającej z *Wytycznych w zakresie kontroli realizacji programów operacyjnych na lata 2014-2020*, uprzejmie proszę o przesłanie dokumentacji źródłowej do następujących pozycji wydatków przedłożonych we wniosku o płatność:

(numery dokumentów wraz z numerem poz. Zestawienia dokumentów wybrane zgodnie z przyjętą metodyką doboru dokumentów źródłowych)

W celu zapewnienia prawidłowej oceny kwalifikowalności wydatków weryfikacji podlegają faktury lub dokumenty o równoważnej wartości dowodowej wraz z dowodami zapłaty.

W przypadku, gdy wylosowana pozycja dotyczy wydatku udzielanego zgodnie z zasadami pomocy de minimis/pomocy publicznej*, proszę o przesłanie informacji o Numerze Identyfikacji Podatkowej (NIP) uczestnika bądź przedsiębiorcy, który uzyskał pomoc de minimis/pomoc publiczną*.

Niezależnie od powyższego, dodatkowo załączyć należy najważniejsze dokumenty źródłowe związane z wyborem wykonawców dotyczące realizacji zamówień współfinansowanych z EFS o wartości

dofinansowania równej lub wyższej niż próg określony w przepisach wydanych na podstawie art....ustawy z dnia - Prawo zamówień publicznych (Dz. U. z poz.).**

Dokumenty należy zeskanować i przesłać w postaci elektronicznej za pośrednictwem SL2014 do Wojewódzkiego Urzędu Pracy w Toruniu w ciągu 5 dni roboczych od dnia otrzymania niniejszego pisma. Jednocześnie informuję, iż do terminu weryfikacji wniosku nie wlicza się terminu oczekiwania na ww. dokumenty.

Przypominam ponadto, iż Wojewódzki Urząd Pracy w Toruniu na każdym etapie realizacji projektu może przeprowadzać weryfikację dokumentów źródłowych potwierdzających prawidłowe poniesienie wszystkich wydatków wykazanych we wniosku o płatność.

Z poważaniem

* niepotrzebne usunąć

** *Kwestionariusz kontroli zamówienia* udostępniony jest w BIP Wojewódzkiego Urzędu Pracy w Toruniu¹

¹ Informacja w związku z art. 600 ust. 1 ustawy z dnia 11 września 2019 r. *Prawo zamówień publicznych* (Dz. U. poz. 2019 z późn. zm.).

Załącznik 16.1 – 4

Wzór pisma dot. weryfikacji próby dokumentów poświadczających prawidłowość wydatków ujętych we wniosku o płatność oraz danych uczestników projektu – projekty konkursowe

Toruń, dnia.....

.....(nr pisma)

.....
.....
.....
.....

(nazwa Beneficjenta)

Numer umowy/decyzji/aneksu:.....

Tytuł projektu:.....

W związku ze złożonym w dniu przez wnioskiem o płatność numer, w celu przeprowadzenia weryfikacji próby dokumentów poświadczających kwalifikowalność wydatków ujętych we wniosku o płatność oraz danych uczestników, wynikającej z *Wytycznych w zakresie kontroli realizacji programów operacyjnych na lata 2014-2020*, uprzejmie proszę o przesłanie dokumentacji źródłowej do następujących pozycji wydatków przedłożonych we wniosku o płatność:

(numery dokumentów wraz z numerem poz. Zestawienia dokumentów wybrane zgodnie z przyjętą metodyką doboru dokumentów źródłowych)

W celu zapewnienia prawidłowej oceny kwalifikowalności, weryfikacji podlegają dokumenty finansowo – księgowo wraz z dowodami zapłaty oraz pozostała dokumentacja źródłowa, która jest niezbędna do ustalenia kwalifikowalności wydatków / W celu zapewnienia prawidłowej oceny kwalifikowalności wydatków weryfikacji podlegają faktury lub dokumenty o równoważnej wartości dowodowej wraz z dowodami zapłaty / W celu zapewnienia prawidłowej oceny kwalifikowalności wydatków, weryfikacji podlegają dowody postępu rzeczowego projektu oraz dokumenty potwierdzające osiągnięcie produktów lub rezultatów określonych w umowie o dofinansowanie*.

(uczestnicy projektu wybrani zgodnie z przyjętą metodyką doboru dokumentów źródłowych)

W celu zapewnienia prawidłowej oceny kwalifikowalności, weryfikacji podlegają dokumenty źródłowe dotyczące kwalifikowalności uczestników projektu, m.in. oświadczenia uczestników, zaświadczenia urzędowe itp.

W przypadku, gdy wylosowana pozycja dotyczy wydatku udzielanego zgodnie z zasadami pomocy de minimis/pomocy publicznej*, proszę o przesłanie informacji o Numerze Identyfikacji Podatkowej (NIP) uczestnika bądź przedsiębiorcy, który uzyskał pomoc de minimis/pomoc publiczną*.

Niezależnie od powyższego, dodatkowo załączyć należy najważniejsze dokumenty źródłowe związane z wyborem wykonawców dotyczące realizacji zamówień współfinansowanych z EFS o wartości dofinansowania równej lub wyższej niż próg określony w przepisach wydanych na podstawie art.ustawy z dnia - Prawo zamówień publicznych (Dz. U. z poz.). **

Dokumenty należy zeskanować i przesłać w postaci elektronicznej za pośrednictwem SL2014 do Wojewódzkiego Urzędu Pracy w Toruniu w ciągu 5 dni roboczych od dnia otrzymania niniejszego pisma. Jednocześnie informuję, iż do terminu weryfikacji wniosku nie wlicza się terminu oczekiwania na ww. dokumenty.

Przypominam ponadto, iż Wojewódzki Urząd Pracy w Toruniu na każdym etapie realizacji projektu może przeprowadzać weryfikację dokumentów źródłowych potwierdzających prawidłowe poniesienie wszystkich wydatków wykazanych we wniosku o płatność.

Z poważaniem

* niepotrzebne usunąć

** *Kwestionariusz kontroli zamówienia* udostępniony jest w BIP Wojewódzkiego Urzędu Pracy w Toruniu¹

¹ Informacja w związku z art. 600 ust. 1 ustawy z dnia 11 września 2019 r. *Prawo zamówień publicznych* (Dz. U. poz. 2019 z późn. zm.).

Załącznik 16.1 - 5**Wzór listy sprawdzającej wniosek o płatność****Lista sprawdzająca wniosek o płatność**

Nazwa Beneficjenta:

Nazwa projektu:

Nr wniosku o płatność:

Rodzaj wniosku:

Okres za jaki złożony został wniosek o płatność:

Data wpływu wniosku o płatność:

L.p.	ZAKRES WERYFIKACJI	TAK/NIE/ND	UWAGI
1.IDENTYFIKACJA WNIOSKU			
1.1	Czy prawidłowo wskazano okres rozliczeniowy, za jaki złożony został wniosek?		
1.2	Czy wniosek został złożony zgodnie z obowiązującym harmonogramem płatności?		
1.3	Czy prawidłowo określono rodzaj wniosku o płatność?		
1.4	Czy wniosek został przyporządkowany do właściwej wersji umowy o dofinansowanie/decyzji?		
2.PROJEKT			
2.1	Czy prawidłowo wprowadzono kwotę wnioskowaną oraz czy jest ona zgodna z aktualnym harmonogramem płatności?		
3.POSTĘP RZECZOWY POSTĘP RZECZOWY REALIZACJI PROJEKTU			
3.1	Czy szczegółowo opisano stan realizacji zadań przewidzianych w projekcie w danym okresie rozliczeniowym. Czy stan realizacji zadań jest zgodny z zapisami wniosku o dofinansowanie?		
3.2	Czy stan realizacji poszczególnych zadań w ramach postępu rzeczowego jest zgodny z harmonogramem realizacji projektu (jeśli nie – analiza opóźnień)?		
3.3	Czy właściwie opisano działania z zakresu równości szans i dostępności projektu dla osób z niepełnosprawnościami ¹ w tym czy działania realizowane są w projekcie zgodnie z wnioskiem o dofinansowanie?		
3.4	Czy właściwie opisano działania z zakresu równości szans kobiet i mężczyzn ² w tym czy działania realizowane są w projekcie zgodnie z wnioskiem o dofinansowanie?		

¹ W rozumieniu Wytycznych w zakresie realizacji zasad równości szans i niedyskryminacji, w tym dostępności dla osób z niepełnosprawnościami oraz zasady równości szans kobiet i mężczyzn w ramach funduszy unijnych na lata 2014-2020

² W rozumieniu Wytycznych w zakresie realizacji zasad równości szans i niedyskryminacji, w tym dostępności dla osób z niepełnosprawnościami oraz zasady równości szans kobiet i mężczyzn w ramach funduszy unijnych na lata 2014-2020

3.5	Czy opisano działania z zakresu zrównoważonego rozwoju, w tym czy działania w projekcie są realizowane zgodnie z wnioskiem o dofinansowanie?			
3.6	Czy w przypadku rozliczania w projekcie wydatków w oparciu o stawki jednostkowe lub kwoty ryczałtowe opis postępu rzeczowego realizacji projektu wskazuje stopień/etap realizacji działań/zadań/usług?			
4.WSKAŹNIKI PRODUKTU				
4.1	Czy prawidłowo określono wartość wskaźników produktu osiągniętą w okresie sprawozdawczym i od początku realizacji projektu (narastająco)?			
4.2	Czy wartość wskaźników produktu została wykazana zgodnie z danymi przedstawionymi w SL2014 (funkcjonalność systemu pn. <i>Monitorowanie uczestników</i>) - jeśli dotyczy?			
4.3	Czy istnieje ryzyko nieosiągnięcia wskaźników produktu? (jeśli tak, to jakich)			
4.4	Czy w przypadku wniosku o płatność końcową osiągnięty został zakładany stopień realizacji wskaźników produktu (zrealizowany pełen zakres rzeczowy projektu)?			
5.WSKAŹNIKI REZULTATU				
5.1	Czy prawidłowo określono wartość wskaźników rezultatu osiągniętą w okresie sprawozdawczym i od początku realizacji projektu (narastająco)?			
5.2	Czy wartość wskaźników rezultatu została wykazana zgodnie z danymi przedstawionymi w SL2014 (funkcjonalność systemu pn. <i>Monitorowanie uczestników</i>) - jeśli dotyczy?			
5.3	Czy istnieje ryzyko nieosiągnięcia wskaźników rezultatu? (jeśli tak, to jakich)			
5.4	Czy w przypadku wniosku o płatność końcową osiągnięty został zakładany stopień realizacji wskaźników rezultatu?			
6.PROBLEMY NAPOTKANE W TRAKCIE REALIZACJI PROJEKTU				
6.1	Czy zamieszczono informację nt. problemów / trudności związanych z realizacją projektu?			
6.2	Czy wskazano przyczyny niezrealizowania planowanych działań?			
6.3	Czy w przypadku stwierdzenia problemów, trudności związanych z realizacją projektu Beneficjent zakłada przyjęcie środków naprawczych i czy są one właściwe w ocenie IP WUP?			
7.PLANOWANY PRZEBIEG REALIZACJI				

7.1	Czy zamieszczono informację na temat planowanego przebiegu realizacji projektu do czasu złożenia kolejnego wniosku o płatność?			
8.POSTĘP FINANSOWY ZESTAWIENIE DOKUMENTÓW				
8.1	Czy zestawienie dokumentów potwierdzających poniesione wydatki zostało sporządzone w sposób prawidłowy?			
8.2	Czy wszystkie wydatki wykazane w zestawieniu dokumentów potwierdzających poniesione wydatki są kwalifikowalne oraz nie zostały rozliczone w dotychczas zatwierdzonych wnioskach o płatność? (jeśli nie wskazać z jakich powodów wydatek uznany został za niekwalifikowalny)			
8.3	Czy wydatki zostały poniesione w okresie kwalifikowalności wydatków dla danego projektu?			
8.4	Czy wydatki zostały przyporządkowane do prawidłowej kategorii kosztów?			
8.5	Czy wydatki zostały przyporządkowane do prawidłowej kategorii podlegającej limitom?			
8.6	Czy wydatki w ramach cross-financingu zostały prawidłowo wykazane i są kwalifikowalne?			
8.7	Czy wydatki w ramach zakupu środków trwałych zostały prawidłowo wykazane i są kwalifikowalne?			
8.8	Czy wydatki w ramach wkładu własnego zostały prawidłowo wykazane i są kwalifikowalne?			
8.9	Czy rozliczona wartość wkładu niepieniężnego jest zgodna z założeniami zatwierdzonego wniosku o dofinansowanie?			
8.10	Czy spełniono warunki kwalifikowalności wkładu niepieniężnego, określone w <i>Wytycznych w zakresie kwalifikowalności wydatków w ramach Europejskiego Funduszu Rozwoju Regionalnego, Europejskiego Funduszu Społecznego oraz Funduszu Spójności na lata 2014-2020?</i>			
8.10.1	Czy wartość przypisana wkładowi niepieniężnemu nie przekracza stawek rynkowych?			
8.10.2	Czy w przypadku wykorzystania nieruchomości na rzecz projektu jej wartość nie przekracza wartości rynkowej?			
8.11	Czy wykazany we wniosku podatek VAT jest zgodny z oświadczeniem złożonym do umowy o dofinansowanie (jeśli dotyczy) i może zostać uznany za kwalifikowalny?			

	Weryfikacja m.in. na podstawie informacji uzyskanych o statusie beneficjenta jako podatnika VAT pozyskany z Portalu Podatkowego Ministerstwa Finansów – https://www.podatki.gov.pl			
8.12	Czy wydatki dotyczące personelu projektu zostały wykazane zgodnie z danymi przedstawionymi w SL2014 (funkcjonalność systemu pn. <i>Baza personelu</i>)?			
8.13	Czy Beneficjent rozlicza we wniosku wydatki związane z zamówieniami współfinansowanymi z EFS o wartości dofinansowania równej lub wyższej niż próg określony w przepisach na podstawie ustawy PZP? (jeśli tak – wskazać, czy zostało udzielone zgodnie z przepisami).			
8.14	Czy wydatki związane z rozliczaniem stawki jednostkowej są zgodne z postępowaniem rzeczowym projektu, odpowiadają wskaźnikom wskazanym we wniosku o płatność oraz w formularzu <i>Monitorowania uczestników</i> ?			
9. WYDATKI ROZLICZANE RYCZAŁTOWO				
9.1	Czy zastosowano prawidłową stawkę ryczałtową kosztów pośrednich i czy wskazana kwota kosztów pośrednich jest prawidłowa?			
9.2	Czy zadanie rozliczane kwotami ryczałtowymi zostały wykonane?			
9.3	Czy w przypadku wykazania korekt / zwrotów w ramach kosztów bezpośrednich, w stosunku do których zostały naliczone koszty pośrednie, odpowiedniemu pomniejszeniu uległy koszty pośrednie rozliczane ryczałtem?			
10. ZWROTY/KOREKTY				
10.1	Czy Beneficjent prawidłowo wykazał zwroty/korekty?			
10.2	Czy Beneficjent uzasadnił konieczność dokonania korekty?			
11. ŹRÓDŁA FINANSOWANIA WYDATKÓW				
11.	Czy Beneficjent prawidłowo wskazał źródła finansowania wydatków?			
12. ROZLICZENIE ZALICZEK				
12.1	Czy wykazane kwoty są zgodne z dotychczas złożonymi i zatwierdzonymi wnioskami o płatność i otrzymaną wysokością transz?			
12.2	Czy beneficjent prawidłowo wskazał łączną kwotę zwróconych - niewykorzystanych zaliczek?			
12.3	Czy beneficjent wskazał kwotę odsetek narosłych od środków zaliczki?			
12.4	Czy w przypadku niezłożenia wniosku o płatność rozliczającego wymaganą kwotę środków lub w terminie 14 dni od upływu terminu określonego w			

	harmonogramie płatności naliczono odsetki zgodnie z art.189 ust. 3 UFP – za zastrzeżeniem art. 189 ust. 3f UFP? (wskazać wysokość)			
13.DOCHÓD				
13.1	Czy Beneficjent wykazał dochód?			
13.2	Czy Beneficjent wykazał źródło dochodu i opisał okoliczności powstania dochodu?			
13.3	Czy Beneficjent prawidłowo wskazał kwotę pomniejszającą wydatki?			
13.4	Czy Beneficjent prawidłowo wskazał kwotę pomniejszającą dofinansowanie?			
14.INFORMACJE				
14.1	Czy projekt jest realizowany zgodnie z zasadami polityk wspólnotowych?			
14.2	Czy w przypadku, gdy projekt nie jest lub nie był realizowany zgodnie z politykami wspólnotowymi, Beneficjent opisał na czym polegają/ły odstępstwa i czy wskazał działania naprawcze?			
14.3	Czy Beneficjent wskazał/zaktualizował miejsce archiwizacji dokumentacji projektu?			
15.ZAŁĄCZNIKI				
15.1	Czy zostały przekazane wszystkie wymagane dodatkowe załączniki w związku z prowadzoną pogłębioną analizą (podać numer pozycji i opis wyniku weryfikacji dokumentów)?			
15.2	Czy załączone dokumenty finansowo – księgowo podlegające pogłębionej analizie wniosku o płatność są opisane w prawidłowy sposób?			
15.2.1	Czy na dokumentach zamieszczono informację, iż projekt jest współfinansowany ze środków Europejskiego Funduszu Społecznego?			
15.2.2	Czy z opisu dokumentu wynika, że wydatek dotyczy tylko przedmiotowego projektu (brak możliwości podwójnego finansowania)?			
15.2.3	Czy podany jest numer umowy/decyzji o dofinansowanie projektu?			
15.2.4	Czy wskazano numer lub nazwę zadania oraz kategorię wydatków, w ramach których wydatek został poniesiony wraz ze wskazaniem kwoty wydatków kwalifikowalnych oraz ich źródeł finansowania?			
15.2.5	Czy wskazano podstawę prawną z ustawy Prawo zamówień publicznych (jeśli dotyczy)?			
15.2.6	Czy wskazano informację o poprawności merytorycznej i formalno-rachunkowej?			
15.2.7	Czy wskazano datę zapłaty?			
15.2.8	Czy wskazano powiązanie dokumentu z systemem księgowym poprzez np. wskazanie numeru ewidencyjnego,			

	sposobu księgowania, wydruku z systemu księgowego?			
15.3	Czy w przypadku rozliczania w projekcie wydatków bezpośrednich w oparciu o metody uproszczone (stawki jednostkowe, kwoty ryczałtowe) przedstawiono dowody postępu rzeczowego dotyczące okresu rozliczeniowego wskazanego we wniosku?			
15.3.1	Czy przedłożone dokumenty oraz treść wniosku o płatność pozwalają na uznanie rozliczanej stawki jednostkowej/kwoty ryczałtowej za kwalifikowalną?			
15.4	Czy do wniosku o płatność załączono inne wymagane dokumenty? (jeśli tak wskazać ich listę)			
15.5	Czy zweryfikowane dokumenty dotyczące uczestników są poprawne i potwierdzają ich kwalifikowalność?			
15.6	Czy Beneficjent był zobligowany do przedłożenia oświadczenia o braku podwójnego finansowania w związku z możliwością uzyskania wsparcia w ramach tzw. tarczy antykryzysowej?			
15.7	Czy Beneficjent załączył do wniosku o płatność oświadczenie o braku podwójnego finansowania w związku z możliwością uzyskania wsparcia w ramach tzw. tarczy antykryzysowej?			
16.KONTROLA I ZWROTY				
16.1	Czy projekt podlegał kontroli na miejscu?			
16.2	Czy wyniki kontroli dotyczą wydatków wskazanych we wniosku o płatność?			
16.3	Czy rekomendacje z kontroli zostały uwzględnione we wniosku o płatność?			
16.4	Czy w projekcie zostały stwierdzone nieprawidłowości?			
16.5	Czy w wyniku weryfikacji wniosku o płatność Beneficjent został wezwany do zwrotu środków? (należy wskazać kwotę i źródło finansowania)			
17.SYGNAŁY OSTRZEGAWCZE				
17.	Czy w ramach weryfikacji wniosku o płatność zidentyfikowano elementy/okoliczności określone w Liście sygnałów ostrzegawczych (Załącznik 12.4.1-1 IW IP WUP), które mogą świadczyć o wystąpieniu nadużyć finansowych? Jeśli tak wskazać jakie.			
18. PODSUMOWANIE WERYFIKACJI				
18.1	Czy w oparciu o wyniki weryfikacji wniosku o płatność może zostać sporządzone zlecenie płatności i/lub dyspozycja wypłaty środków?			
19. WNIOSEK O PŁATNOŚĆ KOŃCOWA				
19.1	Czy w ramach projektu zostały zakończone czynności kontrolne i czy na			

	podstawie uzyskanych wyników kontroli można zatwierdzić końcowy wniosek o płatność?			
20. INNE UWAGI				
20.				

WNIOSKI Z LISTY SPRAWDZAJĄCEJ				
L.p.	Wyszczególnienie	<i>TAK/NIE/ nie dotyczy</i>		Uwagi
1	Czy wniosek wymaga dodatkowych wyjaśnień/korekt ze strony Beneficjenta?			Proszę o naniesienie odpowiednich korekt oraz złożenie za pośrednictwem SL2014 poprawionej wersji wniosku o płatność wraz odpowiednimi wyjaśnieniami w terminie do r. *
2	Czy wniosek w istniejącej formie może zostać zatwierdzony przez instytucję dokonującą weryfikacji?			
Pierwsza osoba weryfikująca wniosek i sporządzająca listę sprawdzającą:		Data:		Podpis:
Oświadczam, iż deklaracja poufności i bezstronności w procesie wdrażania projektu podpisana w dniu na dzień zatwierdzania wniosku o płatność pozostaje aktualna.				
Druga osoba weryfikująca wniosek:		Data:		Podpis:
Oświadczam, iż deklaracja poufności i bezstronności w procesie wdrażania projektu podpisana w dniu na dzień zatwierdzania wniosku o płatność pozostaje aktualna.				
Zatwierdzam wniosek o płatność /Nie zatwierdzam wniosku o płatność**:		Data:		Podpis:

* w przypadku negatywnej weryfikacji wniosku o płatność

** niepotrzebne usunąć

Załącznik do Listy sprawdzającej wniosek o płatność³**Dane ogólne**

	Wydatki kwalifikowalne	Dofinansowanie	Wkład własny	Cross-financing	Środki trwałe	Zadania zlecone	Wydatki poza terytorium UE	Wkład rzeczowy
Wartość pierwotna umowy ⁴								
Wartość ostateczna umowy								
Wartość rozliczona w ramach projektu ⁵								
% wykonania ⁶								
Dodatkowe istotne informacje o projekcie								

³ Załącznik dotyczy końcowego wniosku o płatność.

⁴ Umowy/Porozumienia/ Decyzji.

⁵ Jako suma zatwierdzonych wniosków o płatność, pomniejszonych o kwoty stwierdzonych nieprawidłowości, bądź korekt wydatków kwalifikowalnych.

⁶ % wykonania należy wyliczać jako stosunek wartości rozliczonej w ramach projektu (po zwrotach) do wartości ostatecznej umowy (po ostatnim aneksie/ ostatnim zatwierdzonym wniosku o dofinansowanie).

Lp.	Wyszczególnienie	TAK/NIE/ nie dotyczy	Uwagi
1.	Czy dokumentacja dotycząca projektu jest kompletna, w szczególności czy instytucja posiada:		
1.1	dokumenty potwierdzające wybór projektu do dofinansowania,		
1.2	dokumentację umożliwiającą weryfikację spełnienia kryteriów wyboru obowiązujących w ramach procedury wyboru projektów,		
1.3	umowy o dofinansowanie, aneksy i inne dokumenty wskazujące na dokonywanie zmian we wniosku o dofinansowanie,		
1.4	dokumenty dotyczące postępowań o udzielenie zamówienia publicznego/stosowania zasady konkurencyjności/rozstrzygnięcia rynku,(w zakresie dokumentacji wybranej zgodnie z <i>Metodyką doboru dokumentów i danych uczestników do weryfikacji pogłębionej w ramach wniosków o płatność</i>)		
1.5	sprawozdania z prowadzonych kontroli i audytów, informacje pokontrolne,		

1.6	dokumenty dotyczące zatwierdzenia kwoty dofinansowania, w tym wszystkie wnioski o płatność złożone przez beneficjenta w ramach projektu wraz z dokumentami potwierdzającymi weryfikację tych wniosków,		
2.	Czy dokumentacja niezbędna do zapewnienia właściwej ścieżki audytu (w tym dokumentacja elektroniczna) dotycząca wydatków ujętych we wnioskach o płatność Beneficjenta jest kompletna i zgodna z przepisami oraz właściwymi procedurami?		
3.	Czy dokumentacja potwierdza zastosowanie prawidłowych limitów kosztów pośrednich rozliczanych ryczałtem, a także kwalifikowalne koszty bezpośrednie, od których wyliczenia jest stawka ryczałtowa (w odniesieniu do projektów, w których rozliczane są koszty pośrednie wg stawek ryczałtowych)?		
4.	Czy dokumentacja umożliwia weryfikację płatności na rzecz beneficjenta?		
5.	Czy dokumentacja będąca w posiadaniu instytucji jest tożsama		

	z danymi zamieszczonymi w SL2014?				
6.	Czy instytucja posiada informacje na temat tożsamości i lokalizacji podmiotów przechowujących dokumenty, wymagane w celu zapewnienia właściwej ścieżki audytu?				
7.	Czy suma wydatków podlegających limitom nie przekracza założonych wartości procentowych/kwotowych (cross – financing, zakup środków trwałych/)?				
8.	Czy zwrócono należne środki ⁷ / dokonano płatności końcowej na rzecz beneficjenta?				
9.	Czy zwrócono kwoty nieprawidłowo wydatkowane/ korekty/nieprawidłowości?				
10.	Czy w projekcie osiągnięte zostały wskaźniki produktu i rezultatu wskazane we wniosku o dofinansowanie a jeżeli nie czy została zastosowana reguła proporcjonalności?				
10.1	Wskaźnik	Wartość zakładana	Wartość osiągnięta	% osiągnięcia zakładanych wartości wskaźników	Uwagi

⁷ Dotyczy wszystkich należnych środków, zgodnie z *Informacją o pozytywnej weryfikacji wniosku o płatność*, w tym środków niewykorzystanych (oszczędności w projekcie) oraz ewentualnych należnych odsetek z tytułu art. 189 ust. 3 ustawy z dnia 27 sierpnia 2009 r. o *finansach publicznych* (Dz. U. z r.).

A					
B					
11.	Czy wniosek o dofinansowanie przewiduje trwałość projektu lub rezultatów, po zakończeniu realizacji projektu?				
12.	Czy na IP WUP przeniesiono autorskie prawa majątkowe i prawa pokrewne do utworów wytworzonych w ramach projektu?				
13.	Czy przeprowadzono kontrolę/ wizytę monitoringową/ audyt projektu, w tym kontrolę na zakończenie projektu ⁸ ?				
14.	Czy kontrola na zakończenie realizacji projektu wykazała w dokumentacji dotyczącej projektu uchybienia/braki/ nieprawidłowości?				
15.	Czy wykonano zalecenia pokontrolne/ z wizyty monitoringowej/ z audytu?				
16.	Czy w teczce projektu znajdują się wszystkie dokumenty zgodnie ze spisem spraw?				

⁸ Kontrola na zakończenie czyli kontrola dokumentacji oznacza wypełnienie niniejszej listy sprawdzającej.

17.	Czy projekt można uznać za zamknięty?		
18.	Miejsce przechowywania dokumentacji dotyczącej realizacji projektu		

Sporządził:

Data:

Zatwierdził załącznik do *Listy sprawdzającej wniosek o płatność*:

Data:

Załącznik 16.1 – 6

Wzór informacji o pozytywnej weryfikacji wniosku o płatność – projekty pozakonkursowe

Toruń, dnia.....

.....(*nr pisma*)

.....
.....
.....
.....

(*nazwa Beneficjenta*)

Informacja o pozytywnej weryfikacji wniosku o płatność

za okres od do

Oś priorytetowa.....

Działanie:.....

Numer umowy/decyzji/aneksu:.....

Tytuł projektu:.....

Numer wniosku o płatność:.....

Data wpływu wniosku o płatność:.....

Uprzejmie informuję, że złożony wniosek o płatność za okres od..... do został zweryfikowany przez Wojewódzki Urząd Pracy w Toruniu – Instytucję Pośredniczącą Regionalnego Programu Operacyjnego Województwa Kujawsko – Pomorskiego na lata 2014-2020 (dalej: IP WUP) pozytywnie co oznacza, że zatwierdzono wydatki na kwotęPLN (*poz. 5 tabeli poniżej*).

Szczegółowe rozliczenie wniosku o płatność przedstawia poniższa tabela.

Rozliczenie wniosku o płatność		w PLN
1	Kwota środków przyznana w ramach projektu	
2	Kwota wydatków uznanych za kwalifikowalne od początku realizacji projektu (wynikająca z uprzednio zatwierdzonego wniosku o płatność)	
3	Kwota wydatków objętych bieżącym wnioskiem	
4	Wydatki nieprawidłowe stwierdzone w trakcie weryfikacji wniosku o płatność - wydatki niekwalifikowalne	
5	Kwota wydatków uznanych za kwalifikowalne we wniosku o płatność (3-4)	
6	Korekty dotyczące wydatków dotychczas uznanych za kwalifikowalne (6a+6b)	
6a	Korekty we wniosku o płatność	
6b	Korekty wykryte w wyniku kontroli	
7	Nieprawidłowości dotyczące wydatków dotychczas uznanych za kwalifikowalne (7a+7b)	
7a	Nieprawidłowości we wniosku o płatność	
7b	Nieprawidłowości wykryte w wyniku kontroli	
8	Kwota wydatków uznanych za kwalifikowalne narastająco (2+5-6-7)	

Źródła finansowania wydatków uznanych za kwalifikowalne we wniosku o płatność (poz. 5 tabeli powyżej):	Kwota PLN
Środki wspólnotowe	
Krajowe środki publiczne, w tym:	
- budżet państwa	
- budżet jednostek samorządu terytorialnego	
- inne krajowe środki publiczne, w tym:	
Fundusz Pracy	
Prywatne	
SUMA:	

Informacja na temat wydatków nieprawidłowych stwierdzonych w trakcie weryfikacji wniosku o płatność (poz. 4) wraz z uzasadnieniem i pouczeniem Beneficjenta o tym, że ma prawo wnieść w terminie 14 dni od dnia otrzymania niniejszej informacji zastrzeżenia co do ustaleń w zakresie wydatków niekwalifikowanych. W miejsce wydatków nieprawidłowych istnieje możliwość przedstawienia innych wydatków kwalifikowalnych nieobarczonych błędem. Wydatki te mogą być

przedstawione w jednym bądź kilku wnioskach o płatność składanych w późniejszym terminie. Kwotę wydatków nieprawidłowych należy zwrócić na rachunek bankowy projektu*.

W ramach niniejszego wniosku o płatność została wykazana korekta (poz. 6) na kwotę ... – uzasadnienie

W ramach niniejszego wniosku o płatność została wykazana nieprawidłowość (poz. 7) na kwotę ... – uzasadnienie Kwotę nieprawidłowości wraz z odsetkami podlega zwrotowi na rachunek dysponenta Funduszu Pracy zgodnie z wezwaniem stanowiącym załącznik do niniejszej informacji. W związku z wystąpieniem nieprawidłowości w projekcie IP WUP nie wyraża zgody na ponowne wykorzystanie tych środków w ramach projektu, co wiąże się z obniżeniem całkowitej kwoty przyznanej w ramach projektu. Niezwłocznie po dokonaniu zwrotu proszę o przesłanie do IP WUP skanu wyciągu bankowego potwierdzającego dokonanie zwrotu, za pośrednictwem SL2014.

Informuję ponadto, że w toku weryfikacji dokonano we wniosku o płatność następujących korekt:

(treść informacji o naniesionych zmianach wraz z informacją dla Beneficjenta o konieczności naniesienia tożsamyh zmian w swojej wersji dokumentacji projektowej)

W związku z powyższym w systemie SL2014 utworzono kolejną wersję wniosku o płatność uwzględniającą zmiany, o których mowa powyżej i nadano jej numer

IP WUP informuje, iż akceptuje harmonogram płatność złożony wraz z wnioskiem o płatność dnia.....

W związku z zatwierdzeniem wniosku o płatność końcową informuję, iż kwota wydatków uznanych za kwalifikowalne w ramach umowy numer wynosi **

Źródła finansowania wykazane zgodnie z proporcją wynikającą z umowy o dofinansowanie projektu w ramach Działania 8.1 Regionalnego Programu Operacyjnego Województwa Kujawsko-Pomorskiego na lata 2014-2020 należy zweryfikować z ewidencją księgową prowadzoną przez PUP w

Źródła finansowania wydatków uznanych za kwalifikowalne	Kwota PLN
Środki wspólnotowe	
Wkład krajowy	
SUMA:	

Sporządził:

Z poważaniem

* zgodnie z art. 24 ust. 10 ustawy z dnia 11 lipca 2014 r. *o zasadach realizacji programów w zakresie polityki spójności finansowanych w perspektywie finansowej 2014–2020* (Dz. U. z poz.), w przypadku wystąpienia nieprawidłowości indywidualnej przed zatwierdzeniem wniosku o płatność, którego dana nieprawidłowość dotyczy i pomniejszy wydatki kwalifikowalne w ramach tego wniosku, beneficjent ma prawo do zgłoszenia umotywowanych pisemnych zastrzeżeń, w trybie opisanym w art. 25 ust. 2 – 12 ww. ustawy.

** dotyczy wniosku o płatność końcową.

Załącznik 16.1 – 7

Wzór informacji o pozytywnej weryfikacji wniosku o płatność – projekty konkursowe

Toruń, dnia.....

.....(nr pisma)

.....
.....
.....
.....

(nazwa Beneficjenta)

Informacja o pozytywnej weryfikacji wniosku o płatność

za okres od do

Oś priorytetowa.....

Działanie:.....

Poddziałanie:.....

Numer umowy/decyzji/aneksu:.....

Tytuł projektu:.....

Numer wniosku o płatność:.....

Data wpływu wniosku o płatność:.....

Uprzejmie informuję, że złożony wniosek o płatność za okres od..... do został zweryfikowany przez Wojewódzki Urząd Pracy w Toruniu – Instytucję Pośredniczącą Regionalnego Programu Operacyjnego Województwa Kujawsko – Pomorskiego na lata 2014-2020 (dalej: IP WUP) pozytywnie co oznacza, że zatwierdzono wydatki na kwotęPLN (poz. 6 tabeli poniżej).

Szczegółowe rozliczenie wniosku o płatność przedstawia poniższa tabela.

Rozliczenie wniosku o płatność		w PLN
1	Kwota środków przyznana w ramach projektu	
	Dofinansowanie	
	Wkład własny	
	w tym wydatki w ramach cross - finansingu	
	w tym koszty pośrednie	
	w tym stawki jednostkowe	
	w tym kwoty ryczałtowe	
2	Kwota wydatków uznanych za kwalifikowalne od początku realizacji projektu (wynikająca z uprzednio zatwierdzonego wniosku o płatność)	
	Dofinansowanie	
	Wkład własny	
	w tym wydatki w ramach cross - finansingu	
	w tym koszty pośrednie	
	w tym stawki jednostkowe	
	w tym kwoty ryczałtowe	
3	Kwota wydatków objętych bieżącym wnioskiem	
	Dofinansowanie	
	Wkład własny	
	w tym wydatki w ramach cross - finansingu	
	w tym koszty pośrednie	
	w tym stawki jednostkowe	
	w tym kwoty ryczałtowe	
4	Nieprawidłowe wydatki stwierdzone w trakcie weryfikacji wniosku o płatność – wydatki niekwalifikowalne	
	Dofinansowanie	
	Wkład własny	
	w tym wydatki w ramach cross - finansingu	
	w tym koszty pośrednie	
	w tym stawki jednostkowe	
	w tym kwoty ryczałtowe	
5	Dochód	
6	Kwota wydatków uznanych za kwalifikowalne we wniosku o płatność (3-4)	
	Dofinansowanie	
	Wkład własny	
	w tym wydatki w ramach cross - finansingu	
	w tym koszty pośrednie	
	w tym stawki jednostkowe	
	w tym kwoty ryczałtowe	
7	Korekty zgłoszone przez Beneficjenta dotyczące wydatków dotychczas uznanych za kwalifikowalne (7a+7b)	
	Dofinansowanie	
	Wkład własny	
	w tym wydatki w ramach cross - finansingu	
	w tym koszty pośrednie	
	w tym stawki jednostkowe	
	w tym kwoty ryczałtowe	

7a	Korekty we wniosku o płatność	
7b	Korekty wykryte w wyniku kontroli	
8	Nieprawidłowości dotyczące wydatków dotychczas uznanych za kwalifikowalne (8a+8b)	
	Dofinansowanie	
	Wkład własny	
	w tym wydatki w ramach cross - finansingu	
	w tym koszty pośrednie	
	w tym stawki jednostkowe	
	w tym kwoty ryczałtowe	
8a	Nieprawidłowości we wniosku o płatność	
8b	Nieprawidłowości wykryte w wyniku kontroli	
9	Kwota wydatków uznanych za kwalifikowalne narastająco (2+6-7-8-5)	
	Dofinansowanie	
	Wkład własny	
	w tym wydatki w ramach cross - finansingu	
	w tym koszty pośrednie	
	w tym stawki jednostkowe	
	w tym kwoty ryczałtowe	

Źródła finansowania wydatków uznanych za kwalifikowalne we wniosku o płatność (poz. 6 tabeli powyżej):	Kwota PLN
Środki wspólnotowe	
Krajowe środki publiczne, w tym:	
- budżet państwa	
- budżet jednostek samorządu terytorialnego	
- inne krajowe środki publiczne, w tym:	
Fundusz Pracy	
Inne	
Prywatne	
SUMA:	

Informacja na temat wydatków nieprawidłowych stwierdzonych w trakcie weryfikacji wniosku o płatność (poz. 4) wraz z uzasadnieniem i pouczeniem Beneficjenta o tym, że ma prawo wnieść w terminie 14 dni od dnia otrzymania niniejszej informacji zastrzeżenia co do ustaleń w zakresie wydatków niekwalifikowalnych. W miejsce wydatków nieprawidłowych istnieje możliwość przedstawienia innych wydatków kwalifikowalnych nieobarczonych błędem. Wydatki te mogą być przedstawione w jednym bądź kilku wnioskach o płatność składanych w późniejszym terminie. Kwotę wydatków nieprawidłowych należy zwrócić na rachunek bankowy projektu.*

W ramach niniejszego wniosku o płatność została wykazana korekta (poz. 7) na kwotę ... – uzasadnienie Kwotę korekt należy zwrócić na rachunek bankowy nr

W ramach niniejszego wniosku o płatność została wykazana nieprawidłowość (poz. 8) na kwotę ... – uzasadnienie Kwotę nieprawidłowości wraz z odsetkami podlega zwrotowi zgodnie z wezwaniem stanowiącym załącznik do niniejszej informacji. W związku z wystąpieniem nieprawidłowości w projekcie IP WUP nie wyraża zgody na ponowne wykorzystanie tych środków w ramach projektu, co wiąże się z obniżeniem całkowitej kwoty przyznanej w ramach projektu.

Niezwłocznie po dokonaniu zwrotu proszę o przesłanie do IP WUP skanu wyciągu bankowego potwierdzającego dokonanie zwrotu, za pośrednictwem SL2014**.

Rozliczenie kwoty dofinansowania		w PLN
1	Kwota dofinansowania przyznana na projekt:	
	ze środków europejskich	
	ze środków dotacji celowej	
2	Łączna wartość otrzymanych transz:	
	ze środków europejskich	
	ze środków dotacji celowej	
3	Kwota wydatków uznanych za kwalifikowalne (poz. 9 tabeli powyżej):	
	ze środków europejskich	
	ze środków dotacji celowej	
4	Kwota pozostająca do rozliczenia w kolejnych wnioskach (2-3):	
	ze środków europejskich	
	ze środków dotacji celowej	
5	Procent rozliczenia otrzymanych transz (3/2):	
	ze środków europejskich	
	ze środków dotacji celowej	
6	Procent rozliczenia przyznanej kwoty dofinansowania (3/1):	
	ze środków europejskich	
	ze środków dotacji celowej	
7	Wnioskowana kwota:	
	ze środków europejskich	
	ze środków dotacji celowej	
8	Kwota do wypłaty***:	
	ze środków europejskich	
	ze środków dotacji celowej	

W związku z powyższym zatwierdza się do wypłaty kwotę kolejnej zaliczki w wysokości:... PLN (słownie: ... PLN), w tym w ramach płatności ze środków europejskich PLN i ze środków dotacji celowej PLN. Przekazanie środków nastąpi na wskazany w umowie rachunek bankowy.

W związku z niezłożeniem wniosku o płatność na kwotę lub w terminie 14 dni od dnia upływu terminu określonego w zaakceptowanym harmonogramie płatności wysokość odsetek naliczonych zgodnie z art. 189 ust. 3 ustawy o finansach publicznych wynosi..... – powyższa kwota podlega zwrotowi zgodnie z wezwaniem stanowiącym załącznik do niniejszej informacji (jeśli dotyczy).

Informuję ponadto, że w toku weryfikacji dokonano we wniosku o płatność następujących korekt:

(treść informacji o naniesionych zmianach wraz z informacją dla Beneficjenta o konieczności naniesienia tożsamyh zmian w swojej wersji dokumentacji projektowej)

W związku z powyższym w systemie SL2014 utworzono kolejną wersję wniosku o płatność uwzględniającą zmiany, o których mowa powyżej i nadano jej numer

IP WUP informuje, iż akceptuje harmonogram płatność złożony wraz z wnioskiem o płatność dnia.....

Uprzejmie informuję o możliwości odebrania złożonego zabezpieczenia prawidłowej realizacji umowy. Zwrot niniejszego dokumentu nastąpi zgodnie z § ... umowy o dofinansowanie projektu. Jednocześnie informuję, iż wniosek o możliwości odebrania złożonego zabezpieczenia należy złożyć w terminie do****

Sporządził

Z poważaniem

* zgodnie z art. 24 ust. 10 ustawy z dnia 11 lipca 2014 r. o zasadach realizacji programów w zakresie polityki spójności finansowanych w perspektywie finansowej 2014–2020 (Dz. U. z ... poz.), w przypadku wystąpienia nieprawidłowości indywidualnej przed zatwierdzeniem wniosku o płatność, którego dana nieprawidłowość dotyczy i pomniejszy wydatki kwalifikowalne w ramach tego wniosku, beneficjent ma prawo do zgłoszenia umotywowanych pisemnych zastrzeżeń, w trybie opisanym w art. 25 ust. 2 – 12 ww. ustawy.

**w przypadku odzyskiwania środków poprzez zwrot.

*** zwrot środków może zostać dokonany przez pomniejszenie kolejnej płatności (o ile taka możliwość istnieje).

**** w przypadku wniosku o płatność końcową (jeśli dotyczy).

Załącznik 16.1 – 8

Wzór dyspozycji dokonania zlecenia płatności i dotacji celowej

a) na podstawie zatwierdzonego wniosku o płatność

(nr pisma)

Toruń, dnia.....

Główny Księgowy WUP

.....

w miejscu

Uprzejmie informuję, że złożony przez ...(*nazwa beneficjenta*) wniosek o płatność (*numer wniosku o płatność*) za okres od... do ... w ramach umowy (*nr umowy*) został zweryfikowany pozytywnie co oznacza, że zatwierdzono wydatki na kwotę PLN.

W związku z powyższym zwracam się z prośbą o:

- dokonanie zlecenia **płatności** ze środków europejskich – tj. PLN (*słownie....*), w terminie do... ;
- przekazanie w formie **dotacji celowej** z budżetu krajowego kwoty w wysokości... PLN (*słownie...*) w dniu...

Łączna wartość transzy planowanej do przekazania ... PLN (*słownie...*).

Informacje o projekcie	
Nazwa Programu	
Fundusz	
Priorytet/ Oś Priorytetowa	
Działanie/Poddziałanie	
Tytuł projektu	
Numer umowy/Numer aneksu	
Data podpisania umowy/aneksu	
Numer rachunku, na który należy przekazać środki	
Informacje o beneficjencie	
Czy beneficjent posiada NIP polski?	
NIP/PESEL beneficjenta	
Nazwa beneficjenta	

Adres beneficjenta	
Sektor beneficjenta	
Czy beneficjent jest państwowa jednostką budżetową?	
Czy beneficjent jest jednocześnie odbiorcą płatności?	

Informacje o odbiorcy płatności¹	
Czy odbiorca posiada NIP polski?	
NIP/PESEL odbiorcy płatności	
Nazwa odbiorcy płatności	
Adres odbiorcy płatności	
Informacje o płatności	
Kwota płatności	
Tytuł płatności	
Źródło finansowania	
Rodzaj płatności	
Część budżetowa	
Numer transzy	

Z poważaniem

¹ Blok wypełniany w przypadku, gdy odbiorcą płatności nie jest beneficjent

b) na podstawie złożonego i zweryfikowanego wniosku o płatność

Toruń, dnia.....

(nr pisma)

Główny Księgowy WUP

.....

w miejscu

Uprzejmie informuję, że w dniu został złożony przez.....(*nazwa beneficjenta*) wniosek beneficjenta o płatność nr za okres od... do....

Powyższy wniosek został zweryfikowany negatywnie i odesłany do Beneficjenta do poprawy.

W ramach wniosku o płatność wykazano wydatki kwalifikowane rozliczające ... % łącznej kwoty zaliczki otrzymanej na dzień odesłania do poprawy wniosku (powyższe wydatki nie wymagają wyjaśnień) oraz spełniono warunki o których mowa w § umowy o dofinansowanie projektu w związku z powyższym zwracam się z prośbą o:

- dokonanie zlecenia **płatności** ze środków europejskich – tj. PLN (*słownie....*), w terminie do... ;
- przekazanie w formie **dotacji celowej** z budżetu krajowego kwoty w wysokości... PLN (*słownie...*) w dniu...

Łączna wartość transzy planowanej do przekazania ... PLN (*słownie...*).

Informacje o projekcie	
Nazwa Programu	
Fundusz	
Priorytet/ Oś Priorytetowa	
Działanie/Poddziałanie	
Tytuł projektu	
Numer umowy/Numer aneksu	
Data podpisania umowy/aneksu	
Numer rachunku, na który należy przekazać środki	
Informacje o beneficjencie	
Czy beneficjent posiada NIP polski?	
NIP/PESEL beneficjenta	
Nazwa beneficjenta	
Adres beneficjenta	
Sektor beneficjenta	
Czy beneficjent jest państwowa jednostką budżetową?	
Czy beneficjent jest jednocześnie odbiorcą płatności?	
Informacje o odbiorcy płatności²	
Czy odbiorca posiada NIP polski?	
NIP/PESEL odbiorcy płatności	
Nazwa odbiorcy płatności	
Adres odbiorcy płatności	
Informacje o płatności	
Kwota płatności	
Tytuł płatności	
Źródło finansowania	
Rodzaj płatności	

² Blok wypełniany w przypadku, gdy odbiorcą płatności nie jest beneficjent

Część budżetowa	
Numer transzy	

Z poważaniem

Załącznik 16.1 – 9

Wzór informacji o zatwierdzeniu wniosku o płatność

(nr pisma)

Toruń, dnia

Główny Księgowy WUP

.....

w miejscu

Uprzejmie informuję, że złożony przez ...(*nazwa beneficjenta*) wniosek o płatność (*numer wniosku o płatność*) za okres od... do ... w ramach umowy (*nr umowy*) został zweryfikowany pozytywnie co oznacza, że zatwierdzono wydatki na kwotę PLN

- ze środków europejskich PLN ,
- ze środków dotacji celowej PLN,
- wkład własny PLN.

W związku z faktem, iż niniejszy wniosek o płatność nie rozlicza co najmniej 70% dotychczas otrzymanej zaliczki, zatwierdzenie powyższej kwoty nie stanowi podstawy przekazania kolejnych środków*.

Informuję, iż w związku z zakończeniem realizacji projektu Beneficjent nie planuje ponosić już wydatków w projekcie i nie będzie wnioskował o ponowne przekazanie środków**.

Z poważaniem

Załączniki:

1. Informacja o pozytywnej weryfikacji wniosku o płatność
2. Kopia zaktualizowanego harmonogramu płatności.

* jeśli dotyczy

** w przypadku wniosku o płatność końcową

Załącznik 16.1 – 10

Wzór pisma o ostatecznym stanowisku IP WUP w odniesieniu do pomniejszenia wydatków kwalifikowalnych w ramach wniosku o płatność

Toruń, dnia.....

.....(nr pisma)

.....
.....
.....
.....

(nazwa Beneficjenta)

W odpowiedzi na pismo o sygnaturze z dnia ..., dotyczące zastrzeżeń w związku z nieprawidłowością stwierdzoną przez Wojewódzki Urząd Pracy w Toruniu – Instytucję Pośredniczącą Regionalnego Programu Operacyjnego Województwa Kujawsko – Pomorskiego na lata 2014-2020 (dalej: IP WUP) w trakcie weryfikacji wniosku o płatność numer i w konsekwencji pomniejszeniem wydatków kwalifikowalnych wykazanych w tym wniosku, przekazuję ostateczne stanowisko w powyższej sprawie.

wymienić nieprawidłowość będącą przedmiotem analizy i przedstawić uzasadnienie ostatecznego stanowiska IP WUP

W wyniku powyższej analizy IP WUP uznaje zasadność Państwa roszczeń i uznaje zakwestionowane wydatki jako kwalifikowalne w ramach wniosku o płatność numer

W wyniku powyższej analizy IP WUP uznaje zasadność Państwa roszczeń i zwraca się z prośbą o ujęcie zakwestionowanych wydatków kwalifikowalnych w kwocie w kolejnym wniosku o płatność.

W wyniku powyższej analizy IP WUP potwierdza wystąpienie nieprawidłowości, co skutkuje koniecznością podjęcia przez Państwa następujących działań: *wskazać – jeśli dotyczy - zalecenia*

i rekomendacje, do których powinien zastosować się beneficjent wraz z terminem na ich wykonanie i sposobem poinformowania IP WUP o ich wykonaniu lub przyczynach ich niewykonania.

Powyższa kwota wraz z odsetkami podlega zwrotowi na rachunek bankowy IP WUP, zgodnie z wezwaniem stanowiącym załącznik do niniejszego pisma.

Sporządził

Z poważaniem

Załącznik 16.1 – 11

Wzór pisma informującego o wstrzymaniu biegu terminu płatności

Toruń, dnia.....

.....(nr pisma)

.....
.....
.....
.....

(nazwa Beneficjenta)

Numer umowy/decyzji/aneksu:.....

Tytuł projektu:.....

Informuję, iż Wojewódzki Urząd Pracy w Toruniu – Instytucja Pośrednicząca Regionalnego Programu Operacyjnego Województwa Kujawsko – Pomorskiego na lata 2014-2020 z uwagi na *wstawić stosowne uzasadnienie zgodnie z art. 132 ust. 2 rozporządzenia ogólnego* oraz w oparciu o § ... umowy o dofinansowanie projektu z dniem ... wstrzymała wypłatę na rzecz Beneficjanta wszelkich płatności wynikających z wniosku o płatność oraz umowy o dofinansowanie projektu w ramach Regionalnego Programu Operacyjnego Województwa Kujawsko-Pomorskiego na lata 2014-2020.

Uzasadnienie

Z poważaniem

Załącznik 16.1 - 12**Wzór listy sprawdzającej do weryfikacji pogłębionej wniosku o płatność - projekty konkursowe rozliczane na podstawie rzeczywiście poniesionych wydatków****Lista sprawdzająca do weryfikacji pogłębionej wniosku o płatność**

Nazwa Beneficjenta:

Nazwa projektu:

Nr wniosku o płatność:

Rodzaj wniosku:

Okres za jaki złożony został wniosek o płatność:

Data wpływu wniosku o płatność:

Lp.	Wyszczególnienie	TAK/NIE/ nie dotyczy	Uwagi
STOSOWANIE USTAWY PRAWO ZAMÓWIEŃ PUBLICZNYCH			
<i>DANE IDENTYFIKACYJNE ANALIZOWANEGO WYDATKU</i>			
	Nr pozycji we wniosku o płatność w zestawieniu dokumentów potwierdzających poniesione wydatki		
	Nr i data publikacji <i>Ogłoszenia o zamówieniu</i>		
	Przedmiot zamówienia		
	Szacowana wartość zamówienia		
	Wartość wydatków dotychczas rozliczonych w ramach analizowanego postępowania		
<i>W odniesieniu do zamówień wszczętych do 31 grudnia 2020 r.</i>			
1	Czy beneficjent udokumentował sposób oszacowania wartości zamówienia?		
2	Czy beneficjent udzielił zamówienia w trybie podstawowym?		
2a	Jeżeli nie, czy zostały spełnione przesłanki do zastosowania innego trybu Pzp?		
2b	Czy beneficjent prawidłowo zastosował procedury uproszczone obowiązujące w odniesieniu do zamówień na usługi społeczne i inne szczególne usługi (dotyczy zamówień wszczętych zgodnie z ustawą PZP znowelizowaną na podstawie Dyrektywy nr 2014/24/UE z dnia 26 lutego 2014 r.)		
3	Czy ogłoszenie o zamówieniu zostało opublikowane zgodnie z Pzp?		
4	Czy prawidłowo ustalono i stosowano terminy odnoszące się do poszczególnych etapów postępowania?		
5	Czy wszystkie osoby biorące udział w postępowaniu złożyły oświadczenia dotyczące niepodlegania wyłączeniu z czynności w postępowaniu o udzielenie zamówienia?		

6	Czy SIWZ zawiera wszystkie elementy wymagane zgodnie z Pzp?			
7	Czy opis przedmiotu zamówienia został prawidłowo skonstruowany?			
8	Czy kryteria oceny ofert i warunki udziału w postępowaniu zostały określone w sposób proporcjonalny do przedmiotu zamówienia, są precyzyjne, zapewniają zachowanie uczciwej konkurencji i równe traktowanie wykonawców oraz są zgodne z prawem?			
9	Czy spełnienie warunków udziału w postępowaniu zostało prawidłowo zweryfikowane?			
10	Czy w ramach zamówienia istniał obowiązek uwzględnienia aspektów społecznych? Jeśli tak, czy warunek ten został spełniony?			
11	Czy po opublikowaniu ogłoszenia o udzielenie zamówienia dokonywano modyfikacji SIWZ?			
11a	Jeśli tak, czy modyfikacja SIWZ dotyczyła kryteriów oceny ofert?			
11b	Jeśli tak, czy modyfikacja SIWZ dotyczyła warunków udziału w postępowaniu?			
12	Czy beneficjent sporządził protokół postępowania o udzielenie zamówienia zgodny z obowiązującym wzorem?			
13	Czy dopuszczono do udziału w postępowaniu oferty, które powinny zostać odrzucone lub/i wykonawca powinien zostać wykluczony?			
14	Czy w ramach postępowania wyłoniono ofertę najkorzystniejszą według ustalonych w ogłoszeniu kryteriów oceny ofert?			
15	Czy procedura odwoławcza została przeprowadzona prawidłowo (jeśli dotyczy)?			
16	Czy umowa zawarta z wykonawcą zamówienia uwzględnia warunki określone w SIWZ oraz w treści oferty?			
17	Czy do umowy z wykonawcą wprowadzano zmiany, a jeżeli tak czy były one zgodne z ustawą Pzp?			
18	Czy w przypadku udzielenia przez beneficjenta zamówień dodatkowych lub uzupełniających zostały one udzielone zgodnie z prawem?			
19	Czy zamówione towary/usługi zostały dostarczone zgodnie z umową, SIWZ oraz ofertą wykonawcy?			
20	Czy w przypadku nienależytego wykonania przedmiotu zamówienia zostały zastosowane sankcje określone w umowie z wykonawcą?			
21	Czy stwierdzono inne naruszenia przepisów unijnych/krajowych lub wytycznych dotyczących udzielania zamówień publicznych?			
22	Czy zamówienie właściwie zarejestrowano w SL2014?			
23	Czy beneficjent zasadnie wszczął postępowanie przed podpisaniem umowy o dofinansowanie?			

24	<p>W przypadku negatywnej oceny zamówienia: czy w konsekwencji wykrytych nieprawidłowości wymagane jest nałożenie korekty¹, a jeżeli tak to w jakiej wysokości?</p> <p>W przypadku negatywnej oceny zamówienia należy krótko opisać przyczyny nałożenia danej korekty oraz wskazać metodologię jej wyliczenia (kwota bazowa x procent nakładanej korekty finansowej).</p>			
W odniesieniu do zamówień wszczętych po 1 stycznia 2021 r. – patrz załącznik nr 1				
STOSOWANIE ZASADY KONKURENCYJNOŚCI				
<i>DANE IDENTYFIKACYJNE ANALIZOWANEGO WYDATKU</i>				
Nr pozycji we wniosku o płatność w zestawieniu dokumentów potwierdzających poniesione wydatki				
Nr i data publikacji Zapytania ofertowego w Bazie konkurencyjności				
Przedmiot postępowania ofertowego				
Szacowana wartość zamówienia				
Wartość wydatków dotychczas rozliczonych w ramach analizowanego postępowania				
1	Czy beneficjent prawidłowo określił wartość zamówienia, tj. dokonał zsumowania usług i towarów przy uwzględnieniu kryteriów: tożsamości przedmiotowej (rodzajowej lub funkcjonalnej) i czasowej zamówienia oraz tożsamości podmiotowej?			
2	Czy beneficjent w sposób właściwy upublicznił <i>Zapytanie ofertowe</i> , tj. zgodnie z wersją <i>Wytycznych</i> obowiązującą w dniu wszczęcia postępowania?			
3	Czy <i>Zapytanie ofertowe</i> zawiera wszystkie informacje wymagane <i>Wytycznymi</i> ?			
4	Czy opis przedmiotu zamówienia został prawidłowo skonstruowany?			
5	Czy kryteria oceny ofert i warunki udziału w postępowaniu zostały określone w sposób proporcjonalny do przedmiotu zamówienia, są precyzyjne, zapewniają zachowanie uczciwej konkurencji i równe traktowanie wykonawców oraz są zgodne z prawem?			
6	Czy w ramach postępowania ofertowego istniał obowiązek uwzględnienia aspektów społecznych? Jeśli tak, czy warunek ten został spełniony?			
7	Czy termin składania ofert wynosi nie mniej niż 7 dni kalendarzowych liczony od dnia następującego po dniu upublicznienia zapytania ofertowego (w przypadku dostaw i usług)?			
8	Czy w przypadku zmiany <i>Zapytania ofertowego</i> :			

¹ Zgodnie z Rozporządzeniem Ministra Rozwoju z dnia 29 stycznia 2016 r. w sprawie warunków obniżania wartości korekt finansowych oraz wydatków poniesionych nieprawidłowo związanych z udzielaniem zamówienia (Dz.U z 2018 poz. 971 z z późn. zm.)

a)	zmiana nastąpiła przed upływem terminu składania ofert?			
b)	w pierwotnym zapytaniu ofertowym opublikowanym zgodnie z <i>Wytycznymi</i> uwzględniono informację o zmianie uwzględniającą co najmniej: datę upublicznienia zmienianego zapytania ofertowego a także opis dokonanych zmian?,			
c)	przedłużono termin składania ofert o czas niezbędny do wprowadzenia zmian w ofertach, jeżeli jest to konieczne z uwagi na zakres wprowadzonych zmian?			
9	Czy treść pytań dotyczących zapytania ofertowego wraz z wyjaśnieniami zamawiającego została opublikowana zgodnie z <i>Wytycznymi</i> ?			
10	Czy osoby wykonujące w imieniu beneficjenta czynności związane z procedurą wyboru wykonawcy w ocenianym postępowaniu złożyły oświadczenia o braku powiązań z wykonawcami, którzy złożyli swoje oferty?			
11	Czy beneficjent udzielił zamówienia podmiotowi powiązanemu z nim osobowo lub kapitałowo?			
12	Czy beneficjent sporządził protokół postępowania ofertowego udzielenie zamówienia, który spełnia wymogi <i>Wytycznych</i> ?			
13	Czy informacja o wyniku postępowania została opublikowana zgodnie z <i>Wytycznymi</i> ?			
14	Czy w ramach postępowania wyłoniono ofertę najkorzystniejszą według kryteriów ustalonych w <i>Zapytaniu</i> ?			
15	Czy zawarto umowę z wybranym wykonawcą?			
16	Czy umowa zawarta z wykonawcą odzwierciedla warunki zamówienia określone w <i>Zapytaniu ofertowym</i> ?			
17	Czy dokonane zmiany do umowy z wykonawcą są zgodne z <i>Wytycznymi</i> ?			
18	W przypadku negatywnej oceny zamówienia: czy w konsekwencji wykrytych nieprawidłowości wymagane jest nałożenie korekty ² , a jeżeli tak, to w jakiej wysokości? W przypadku negatywnej oceny zamówienia należy krótko opisać przyczyny nałożenia danej korekty oraz wskazać metodologię jej wyliczenia (kwota bazowa x procent nakładanej korekty finansowej).			
STOSOWANIE ROZEZNANIA RYNKU				
<i>DANE IDENTYFIKACYJNE ANALIZOWANEGO WYDATKU</i>				
Nr pozycji we wniosku o płatność				
Przedmiot rozeznania rynku				
Wartość zamówienia				
1	Czy w przypadku zamówień o wartości od 20 tys. PLN netto do 50 tys. PLN netto włącznie tj. bez podatku od towarów i usług (VAT) potwierdzono przeprowadzenie rozeznania rynku zgodnie z			

² Zgodnie z Rozporządzeniem Ministra Rozwoju z dnia 29 stycznia 2016 r. w sprawie warunków obniżania wartości korekt finansowych oraz wydatków poniesionych nieprawidłowo związanych z udzielaniem zamówienia (Dz.U z 2018 poz. 971 z późn. zm.)

	Wytycznymi tj. udokumentowano dokonanie analizy cen/cenników potencjalnych wykonawców zamówienia wraz z analizowanymi cennikami.			
2	Czy przeprowadzone rozeznanie rynku dowodzi zakupu usługi/towaru po cenie rynkowej?			
3	Jeżeli nie, czy zasadnym jest naliczenie wydatków niekwalifikowalnych i w jakiej wysokości (należy wskazać metodologię wyliczenia wydatku niekwalifikowalnego)?			
Personel projektu				
<i>DANE IDENTYFIKACYJNE ANALIZOWANEGO WYDATKU</i>				
Nr pozycji we wniosku o płatność				
Imię i nazwisko osoby będącej personelem projektu				
1	Czy beneficjent angażuje do projektu personel posiadający kompetencje lub kwalifikacje określone we wniosku i adekwatne do zadań realizowanych w projekcie?			
2	Czy beneficjent posiada dokumentację potwierdzającą prawidłowość zatrudnienia personelu projektu na umowę o pracę/umowę wolontariatu (w tym opis stanowiska pracy, zakres obowiązków służbowych pracownika)?			
3	Czy beneficjent angażuje personel na podstawie umowy cywilnoprawnej i czy charakter powierzonych zadań uzasadnia zawarcie takiej umowy?			
4	Czy w przypadku rozliczania wydatków dotyczących personelu projektu notą księgową, zastosowany sposób rozliczenia wynika z zapisów wniosku o dofinansowanie i <i>Wytycznych</i> ?			
5	Czy informacje dotyczące zatrudnionego personelu zostały prawidłowo wprowadzone do <i>Bazy personelu</i> w SL2014 i są one zgodne z dokumentacją papierową?			
6	Czy obciążenie wynikające z realizacji przez daną osobę zadań w projekcie lub projektach wyklucza możliwość efektywnej ich realizacji?			
7	Czy łączne zaangażowanie zawodowe personelu projektu, niezależnie od formy zaangażowania, w realizację wszystkich projektów finansowanych z funduszy strukturalnych i Funduszu Spójności oraz działań finansowanych z innych źródeł, w tym środków własnych beneficjenta i innych podmiotów, przekracza dopuszczalny miesięczny limit godzin na osobę, który określono w <i>Wytycznych w zakresie kwalifikowalności wydatków w ramach Europejskiego Funduszu Rozwoju Regionalnego, Europejskiego Funduszu Społecznego oraz Funduszu Spójności na lata 2014-2020?</i>			
8	Czy w ramach projektu są kwalifikowane dodatki do wynagrodzeń?			
8a	Czy spełnione zostały wymogi dotyczące kwalifikowalności dodatków, określone w <i>Wytycznych w zakresie kwalifikowalności wydatków w ramach Europejskiego Funduszu Rozwoju Regionalnego, Europejskiego Funduszu Społecznego oraz Funduszu Spójności na lata 2014-2020?</i>			
9	Czy w przypadku projektów partnerskich lider projektu angażuje pracowników partnera projektu i odwrotnie?			

10	Czy beneficjent angażuje osoby zatrudnione w IZ RPO WK-P lub IP RPO WK-P?			
10a	Jeśli tak, czy występuje konflikt interesów i/lub podwójne finansowanie?			
11	Czy wydatki poniesione na wynagrodzenie personelu spełniają kryteria kwalifikowalności określone w <i>Wytycznych w zakresie kwalifikowalności wydatków w ramach Europejskiego Funduszu Rozwoju Regionalnego, Europejskiego Funduszu Społecznego oraz Funduszu Spójności na lata 2014-2020?</i>			
12	W przypadku negatywnej oceny: Czy zakres wykrytych nieprawidłowości uzasadnia uznanie wydatków za niekwalifikowalne? W przypadku negatywnej oceny należy krótko opisać przyczyny nałożenia danej korekty oraz wskazać metodologię jej wyliczenia.			

Pierwsza osoba weryfikująca wniosek i sporządzająca listę sprawdzającą: (data) (podpis)

Druga osoba weryfikująca wniosek: (data) (podpis)

Zatwierdzam /Nie zatwierdzam* listę sprawdzającą: (data) (podpis)

Załącznik nr 1: *Kwestionariusz kontroli PZP* *

* niepotrzebne usunąć

Załącznik 16.1 – 13

Wzór pisma informującego o wstrzymaniu weryfikacji złożonego wniosku o płatność

Toruń, dnia.....

.....(nr pisma)

.....
.....
.....
.....
(nazwa Beneficjenta)

Numer umowy/decyzji/aneksu:.....

Tytuł projektu:.....

W związku ze złożonym w dniu przez wnioskiem o płatność numer informuję, że termin weryfikacji tego wniosku o płatność ulega wstrzymaniu do czasu zatwierdzenia wniosku o płatność za okres od do złożonego dnia Termin weryfikacji wniosku o płatność numer rozpocznie się w dniu następnym po zatwierdzeniu wniosku o płatność za okres od do

Z poważaniem

Załącznik 16.2 – 1

Wzór pisma do Departamentu Usług Agencyjnych w BGK

Toruń, dnia.....

.....(nr pisma)

Departament Usług Agencyjnych
Bank Gospodarstwa Krajowego
Adres

Dotyczy zlecenia płatności ...

W związku z(wstawić tekst uzasadnienia)..... uprzejmie proszę o
dokonanie korekty w zleceniu płatności nr dla na kwotę
..... złożonego w dniu, gdyż
.....(określić rodzaj błędu).....

Imię i Nazwisko

Stanowisko

Załączniki:

1.

2.

Załącznik 17.2-1

Wzór Deklaracji Bezstronności

Toruń, data.....

Oznaczenie organu upoważnionego do kontroli

DEKLARACJA BEZSTRONNOŚCI

Nr projektu:

Nr kontroli:

Nazwa beneficjenta:

1. Oświadczam, że w odniesieniu do ww. beneficjenta nie zachodzi żadna z okoliczności, o których mowa w art. 24 § 1 i 2 ustawy z dnia 14 czerwca 1960 r. - Kodeks postępowania administracyjnego (Dz. U. z ... poz. ...), powodujących wyłączenie mnie z kontroli projektu na miejscu, tj., że:

- a) nie występują okoliczności prawne i faktyczne, które mogłyby budzić wątpliwości co do mojej bezstronności w tym procesie;
- b) nie pozostaję w związku małżeńskim, konkubinacie, w stosunku pokrewieństwa lub powinowactwa do drugiego stopnia z beneficjentem lub członkami organów zarządzających lub organów nadzorczych beneficjenta;
- c) nie jestem związany/-a z beneficjentem z tytułu przysposobienia, kurateli lub opieki;
- d) nie jestem przedstawicielem beneficjenta ani nie pozostaję w związku małżeńskim, konkubinacie, w stosunku pokrewieństwa lub powinowactwa do drugiego stopnia z przedstawicielem beneficjenta, ani nie jestem związany/-a z przedstawicielem beneficjenta z tytułu przysposobienia, kurateli lub opieki;
- e) nie pozostaję z beneficjentem w stosunku podrzędności służbowej.

Jestem świadomy/-a, że przesłanki wymienione w lit. b-d powyżej dotyczą także sytuacji, gdy ustało małżeństwo, konkubinaty, kuratela, przysposobienie lub opieka.

2. Oświadczam, iż według mojej wiedzy w stosunku do kontrolowanego beneficjenta nie zachodził i nie zachodzi konflikt interesu

W przypadku powzięcia informacji o istnieniu jakiegokolwiek okoliczności mogącej budzić uzasadnione wątpliwości, co do mojej bezstronności/wystąpieniu konfliktu interesu w odniesieniu do beneficjenta, zobowiązuję się do niezwłocznego jej zgłoszenia na piśmie przełożonemu i zaprzestaniu udziału w procesie kontroli na miejscu.

Imię, Nazwisko, podpis.....

Imię, Nazwisko, podpis.....

Imię, Nazwisko, podpis.....

Załącznik 17.2-2

Wzór upoważnienia do przeprowadzenia czynności kontrolnych – kontrola projektu

Toruń, data.....

/pieczętka WUP w Toruniu/

UPOWAŻNIENIE Nr

DO PRZEPROWADZENIA KONTROLI

Działając na podstawie § ... Umowy nr RPKP..... z dnia w związku z art. 23 ust. 1 ustawy z dnia 11 lipca 2014 r. o zasadach realizacji programów w zakresie polityki spójności finansowanych w perspektywie finansowej 2014 –2020 (Dz. U. z ... poz. ...) oraz w związku z § 4 ust.1 pkt 5 Porozumienia nr RR-V-Z.041.8.2015 w sprawie realizacji Regionalnego Programu Operacyjnego Województwa Kujawsko-Pomorskiego na lata 2014-2020 zawartego 15 kwietnia 2015 r. (z późn. zm.) pomiędzy Województwem Kujawsko-Pomorskim – Instytucją Zarządzającą RPO WK-P, a Wojewódzkim Urzędem Pracy w Toruniu - Instytucją Pośredniczącą

upoważniam:

Pracowników Wydziału ds. Kontroli Wojewódzkiego Urzędu Pracy w Toruniu:

..... – kierownika zespołu kontrolującego

nr legitymacji służbowej

..... – członka zespołu kontrolującego

nr legitymacji służbowej

do przeprowadzenia kontroli projektu (*tytuł projektu*) w ramach Regionalnego Programu Operacyjnego Województwa Kujawsko-Pomorskiego na lata 2014-2020 - umowa nr: (*nr umowy*) z dnia (*data podpisania umowy*), nr projektu (*nr projektu*) w (*nazwa i adres jednostki*) w zakresie (*maksymalny zakres kontroli, który w zależności od stopnia zaawansowania projektu lub wobec faktu przeprowadzania kolejnej kontroli może być węższy*):
w przypadku wydatków rzeczywiście poniesionych:

1. Zgodność danych przekazywanych we wniosku o płatność w części dotyczącej postępu rzeczowego oraz postępu finansowego z dokumentacją dotyczącą realizacji projektu dostępną w siedzibie beneficjenta.

2. Sposób rekrutacji oraz kwalifikowalność uczestników projektu.
3. Sposób przetwarzania danych osobowych uczestników projektu zgodnie z Rozporządzeniem Parlamentu Europejskiego i Rady (UE) Nr 2016/679 z dnia 27.04.2016 r. w sprawie ochrony osób w związku z przetwarzaniem danych osobowych i w sprawie swobodnego przepływu takich danych oraz uchylenia dyrektywy 95/46/WE i ustawą z dnia 10.05.2018 r. o ochronie danych osobowych.
4. Zarządzanie projektem i kwalifikowalność wydatków dotyczących personelu projektu.
5. Prawdliwość rozliczeń finansowych.
6. Poprawność udzielania zamówień zgodnie z umową o dofinansowanie.
7. Poprawność udzielania pomocy publicznej/pomocy de minimis.
8. Prawdliwość realizacji działań informacyjno – promocyjnych.
9. Zapewnienie właściwej ścieżki audytu oraz sposób prowadzenia i archiwizacji dokumentacji projektu.
10. Poprawność stosowania zasad dotyczących partnerstwa.

w przypadku metod uproszczonych:

a) kwoty ryczałtowe:

1. zgodności rzeczowej realizacji projektu, w tym weryfikacji stopnia wykonania działań oraz osiągnięcia wskaźników realizacji celów szczegółowych RPO WK-P, zgodnie z warunkami określonymi w umowie oraz we wniosku o dofinansowanie projektu,
2. prawidłowości realizacji polityk horyzontalnych w tym równości szans i niedyskryminacji i równości szans płci,
3. kwalifikowalności uczestników i prawidłowości przetwarzania danych osobowych,
4. prawidłowości rozliczeń finansowych, z wyłączeniem weryfikacji faktycznego ponoszenia wydatków,
5. kwalifikowalności personelu projektu – wyłącznie w zakresie spełnienia obowiązku wynikającego z pkt. 7 podrozdziału 6.15 *Wytucznych w zakresie kwalifikowalności wydatków w ramach Europejskiego Funduszu Rozwoju Regionalnego, Europejskiego Funduszu Społecznego oraz Funduszu Spójności,*
6. prawidłowości realizacji działań informacyjno-promocyjnych,
7. archiwizacji dokumentacji i zapewnienia ścieżki audytu,
8. poprawności stosowania zasad dotyczących partnerstwa.

b) stawki jednostkowe:

1. zgodności rzeczowej realizacji projektu,
2. kwalifikowalności uczestników projektu i danych osobowych,
3. poprawności stosowania stawek jednostkowych,

4. ścieżki audytu i archiwizacji dokumentacji,
5. działań promocyjno-informacyjnych,
6. poprawności stosowania zasad dotyczących partnerstwa.

Termin realizacji czynności kontrolnych w siedzibie beneficjenta lub w miejscu realizacji projektu : w dniach od r. do dnia r.

Termin ważności upoważnienia: r.

Upoważnienie jest ważne za okazaniem legitymacji służbowej.

Załącznik 17.2-3

Wzór pisma o kontroli

Znak pisma

miejsowość, data

Nazwa i adres Beneficjenta

Uprzejmie informuję, że na podstawie § ... Umowy nr RPKP-..... o dofinansowanie projektu: „*tytuł projektu*” realizowanego w ramach Działania/Poddziałania (*numer i nazwa*) Regionalnego Programu Operacyjnego Województwa Kujawsko-Pomorskiego na lata 2014-2020, Wojewódzki Urząd Pracy w Toruniu planuje przeprowadzenie kontroli projektu w zakresie:

w przypadku wydatków rzeczywiście poniesionych:

1. Zgodności danych przekazywanych we wniosku o płatność w części dotyczącej postępu rzeczowego oraz postępu finansowego z dokumentacją dotyczącą realizacji projektu dostępną w siedzibie beneficjenta
2. Sposobu rekrutacji oraz kwalifikowalności uczestników projektu.
3. Sposobu przetwarzania danych osobowych uczestników projektu zgodnie z Rozporządzeniem Parlamentu Europejskiego i Rady (UE) Nr 2016/679 z dnia 27.04.2016 r. w sprawie ochrony osób w związku z przetwarzaniem danych osobowych i w sprawie swobodnego przepływu takich danych oraz uchylenia dyrektywy 95/46/WE i ustawą z dnia 10.05.2018 r. o ochronie danych osobowych.
4. Zarządzania projektem i kwalifikowalności wydatków dotyczących personelu projektu.
5. Prawidłowości rozliczeń finansowych.
6. Poprawności udzielania zamówień zgodnie z umową o dofinansowanie.
7. Poprawności udzielania pomocy publicznej/pomocy de minimis.
8. Prawidłowości realizacji działań informacyjno-promocyjnych.
9. Zapewnienia właściwej ścieżki audytu oraz sposób prowadzenia i archiwizacji dokumentacji projektu.
10. Poprawności stosowania zasad dotyczących partnerstwa.

w przypadku metod uproszczonych:

- a) kwoty ryczałtowe:

1. zgodności rzeczowej realizacji projektu, w tym weryfikacji stopnia wykonania działań oraz osiągnięcia wskaźników realizacji celów szczegółowych RPO WK-P, zgodnie z warunkami określonymi w umowie oraz we wniosku o dofinansowanie projektu,
2. prawidłowości realizacji polityk horyzontalnych w tym równości szans i niedyskryminacji i równości szans płci,
3. kwalifikowalności uczestników i prawidłowości przetwarzania danych osobowych,
4. prawidłowości rozliczeń finansowych, z wyłączeniem weryfikacji faktycznego ponoszenia wydatków,
5. kwalifikowalności personelu projektu – wyłącznie w zakresie spełnienia obowiązku wynikającego z pkt. 7 podrozdziału 6.15 *Wytycznych w zakresie kwalifikowalności wydatków w ramach Europejskiego Funduszu Rozwoju Regionalnego, Europejskiego Funduszu Społecznego oraz Funduszu Spójności*,
6. prawidłowości realizacji działań informacyjno-promocyjnych,
7. archiwizacji dokumentacji i zapewnienia ścieżki audytu,
8. poprawności stosowania zasad dotyczących partnerstwa,

b) stawki jednostkowe:

1. zgodności rzeczowej realizacji projektu,
2. kwalifikowalności uczestników projektu i danych osobowych,
3. poprawności stosowania stawek jednostkowych,
4. ścieżki audytu i archiwizacji dokumentacji,
5. działań promocyjno-informacyjnych,
6. poprawności stosowania zasad dotyczących partnerstwa

W związku z planowaną kontrolą proszę o:

- przygotowanie dokumentów dotyczących w/w projektu (dokumenty winny być przygotowane na dzień rozpoczęcia kontroli);
- wyznaczenie osób odpowiedzialnych za kontakt z zespołem kontrolnym.
Przewidywany termin realizacji czynności kontrolnych w siedzibie beneficjenta lub w miejscu realizacji projektu : w dniach od r. do dnia
..... r.

Informuję, że „Kwestionariusz kontroli zamówienia – projekt EFS” jest udostępniony w BIP Wojewódzkiego Urzędu Pracy w Toruniu¹

¹ Informacja w związku z art. 600 ust. 1 ustawy z dnia 11 września 2019 r. Prawo zamówień publicznych (Dz. U. poz. 2019 z późn. zm.).

W razie ewentualnych pytań proszę o kontakt z pracownikiem Wydziału ds. Kontroli
tel.

Z poważaniem

Załącznik 17.2-3a Kwestionariusz kontroli PZP

Tytuł i numer kontrolowanego projektu:

Nazwa Beneficjenta:

Nazwa instytucji kontrolującej:

Kwestionariusz kontroli zamówień publicznych					
Lp.	Pytanie	TAK	NIE	ND	Uwagi
4.1	Czy postępowanie podlegało kontroli udzielenia zamówienia przez Prezesa Urzędu lub inny organ kontroli?				Na podstawie informacji od Beneficjenta.
4.2	Czy przy udzielaniu zamówień beneficjent stosował zapisy ustawy PZP obowiązujące w dniu wszczęcia zamówienia do których był zobowiązany?				
4.3	Czy Instytucja kontrolowana przekazała wszystkie niezbędne dokumenty postępowania o udzielenie zamówienia publicznego, umożliwiające zapewnienie właściwej ścieżki audytu?				
4.4	Czy zamawiający posiada wewnętrzne procedury dotyczące przeprowadzenia zamówienia publicznego (w szczególności delegowania uprawnień) oraz czy zgodne są one z ustawą Pzp?				
4.5	Czy beneficjent stosuje właściwe tryby udzielania zamówień inne niż podstawowe, a jeśli tak - czy zostały spełnione przesłanki umożliwiające zastosowanie tych trybów?				

4.6	Czy występuje zamówienie mieszane zgodnie z art. 24,25,26,27 ustawy Pzp?				
4.7	Czy beneficjent prawidłowo oszacował wartość zamówienia uwzględniając m.in. art. 29, w tym czy nie dokonano zaniżenia/podziału wartości zamówienia w celu niestosowania przepisów ustawy PZP oraz czy posiada dokumenty potwierdzające dokonanie szacowania wartości zamówienia?				
4.8	Czy ustalenia wartości zamówienia publicznego dokonano nie wcześniej niż 3 miesiące przed dniem wszczęcia postępowania o udzielenie zamówienia, jeżeli przedmiotem zamówienia są dostawy lub usługi, oraz nie wcześniej niż 6 miesięcy przed dniem wszczęcia postępowania o udzielenie zamówienia, jeżeli przedmiotem zamówienia są roboty budowlane?				
4.9	Czy podstawą ustalenia wartości zamówienia jest całkowite szacunkowe wynagrodzenie wykonawcy, bez podatku od towarów i usług, ustalone z należytą starannością?				
4.10	Czy postępowanie jest częścią większego postępowania?				
4.11	Czy dokonano podziału zamówienia na części celem obejścia przepisów ustawy Pzp?				

4.12	<p>Czy ogłoszenie o zamówieniu zostało opublikowane w odpowiedni sposób (w zależności od wartości przedmiotu zamówienia):</p> <ul style="list-style-type: none"> - na stronie internetowej prowadzącego postępowanie, - w Biuletynie Zamówień Publicznych - w Dzienniku Urzędowym Unii Europejskiej? 				
4.13	<p>Czy opublikowano zmianę treści ogłoszenia (w zależności od wartości przedmiotu zamówienia):</p> <ul style="list-style-type: none"> - na stronie internetowej prowadzącego postępowanie, - w Biuletynie Zamówień Publicznych - w Dzienniku Urzędowym Unii Europejskiej? 				
4.14	<p>Czy zamawiający zamieścił ogłoszenie o udzieleniu zamówienia w Biuletynie Zamówień Publicznych / przekazał ogłoszenie o udzieleniu zamówienia Urzędowi Publikacji Unii Europejskiej nie później niż w terminie zgodnym z ustawą?</p>				
4.15	<p>Czy prawidłowo ustalono terminy odnoszące się do poszczególnych etapów postępowania?</p>				
4.16	<p>Czy wszystkie osoby biorące udział w postępowaniu złożyły oświadczenia dotyczące niepodlegania wyłączeniu z czynności w postępowaniu o</p>				

	udzielenie zamówienia zgodnie z art. 56 ustawy Pzp?				
4.17	Czy w dostępnych bazach np. KRS/CEiDG zweryfikowano dane zamawiającego i potencjalnych wykonawców w celu potwierdzenia braku potencjalnych powiązań między nimi?				
4.18	Czy SWZ zawiera wszystkie elementy, zgodnie z przepisami ustawy Pzp?				
4.19	Czy opis przedmiotu zamówienia został skonstruowany w sposób jednoznaczny i wyczerpujący oraz zgodnie z wymogami ustawy Pzp?				
4.20	Czy beneficjent określił właściwe kryteria oceny ofert i warunki udziału w postępowaniu?				
4.21	Czy beneficjent prawidłowo weryfikował spełnienie warunków udziału w postępowaniu?				
4.22	Czy zamawiający żądał dokumentów / oświadczeń zgodnie z Rozporządzeniem Ministra Rozwoju w sprawie w sprawie podmiotowych środków dowodowych oraz innych dokumentów lub oświadczeń, jakich może żądać zamawiający od wykonawcy?				

4.23	Czy określono jasne, zrozumiałe zasady przyznawania punktów za poszczególne elementy oceny?				
4.24	Czy kryterium oceny ofert „cena” stanowi nie więcej niż 60% zgodnie z art. 246 ustawy Pzp?				
4.25	Czy zastosowane kryteria oceny ofert dotyczą właściwości wykonawcy, w szczególności jego wiarygodności ekonomicznej, technicznej lub finansowej zgodnie z art. 241 ust. 3 ustawy Pzp?				
4.26	Czy odpowiedzi na pytania do SWZ zostały zamieszczone na stronie internetowej prowadzącego postępowanie?				
4.27	Czy doszło do zmian SWZ? Czy zmiany te zostały dokonane w terminie zgodnym z ustawą Pzp i czy były istotne?				
4.28	Czy przedłużono termin składania ofert z zachowaniem wymaganych obowiązków informacyjnych?				
4.29	Czy zapisy SWZ dotyczące opisu i wielkości przedmiotu zamówienia, terminów, opisu warunków udziału w postępowaniu i kryteriów oceny ofert i ich znaczenia są zgodne z treścią ogłoszenia o zamówieniu?				

4.30	Czy w SWZ lub w ogłoszeniu o zamówieniu znajdują się postanowienia naruszające prawa wykonawców wspólnie ubiegających się o zamówienie?				
4.31	Czy SWZ lub ogłoszenie o zamówieniu zawiera zapisy dotyczące konieczności posiadania doświadczenia przez wykonawcę w realizacji projektów ze środków unijnych bądź innych środków publicznych?				
4.32	Czy beneficjent uwzględnia aspekty społeczne zgodnie z umową o dofinansowanie?				
4.33	Czy wniesiono wadium w wymaganej wysokości i formie (jeśli dotyczy)?				
A	Czy wadium to zostało zwrócone zgodnie z zasadami i w terminie określonym ustawą?				
4.34	Czy beneficjent powołał Komisję Przetargową (jeśli dotyczy)?				
4.35	Czy otwarcie ofert odbyło się w przepisowym terminie?				
4.36	Czy zamawiający zamieścił na stronie internetowej prowadzonego postępowania informację o kwocie, jaką zamierza przeznaczyć na sfinansowanie zamówienia?				
4.37	Czy niezwłocznie po otwarciu ofert zamawiający zamieścił na stronie internetowej ustawowo wymagane informacje zgodnie z art. 81 ustawy Pzp?				
4.38	Czy beneficjent posiada prawidłowo wypełniony i kompletny protokół z postępowania?				
4.39	Czy wszyscy wykonawcy przedłużyli termin związania ofertą w formie				

	pisemnej zgodnie z art. 226 i art. 220 ust. 4 ustawy Pzp?				
4.40	Czy wykonawcy złożyli właściwe oświadczenia lub dokumenty potwierdzające spełnienie warunków udziału w postępowaniu lub kryteria selekcji, potwierdzające spełnianie wymagań określonych przez zamawiającego oraz potwierdzające brak podstaw do wykluczenia lub je uzupełnili?				
4.41	Czy wszyscy wykonawcy, wobec których zachodziły przesłanki do dokonania wezwania do uzupełnienia lub złożenia wyjaśnień dotyczących oświadczeń lub dokumentów zostali wezwani do ich uzupełnienia lub wyjaśnienia?				
4.42	Czy w przypadku ofert złożonych przez wykonawców wspólnie ubiegających się o zamówienie sprawdzono prawidłowość i kompletność wystawionych pełnomocnictw?				
4.43	Czy zamawiający dokonał poprawek w treści oferty zgodnie z art. 223 ustawy Pzp?				
4.44	Czy zamawiający niezwłocznie zawiadomił o dokonaniu poprawek wykonawcę, którego oferta została poprawiona?				
4.45	Czy z postępowania o udzielenie zamówienia zostali wykluczeni Wykonawcy? Na jakiej podstawie?				
4.46	Czy zamawiający odrzucił oferty? Na jakiej podstawie?				
4.47	Czy Beneficjent dopuścił do udziału w postępowaniu oferty, które powinny zostać odrzucone lub/i wykonawca powinien zostać wykluczony?				

4.48	Czy dokonano wyboru najkorzystniejszej oferty, zgodnie z kryteriami oceny ofert?				
4.49	Czy w toku postępowania złożona została oferta z rażąco niską ceną lub kosztem zgodnie z art. 224 ustawy Pzp?				
4.50	Czy zamawiający dokonał wszelkich starań, aby wyjaśnić przyczyny, dlaczego została w ofercie umieszczona niska cena lub koszt?				
4.51	Czy zamawiający poinformował niezwłocznie wszystkich wykonawców o wyborze najkorzystniejszej oferty/wykonawcach wykluczonych/ofertach odrzuconych/unieważnieniu postępowania, zgodnie z wymogami ustawowymi?				
4.52	Czy informacja o wyborze najkorzystniejszej oferty/unieważnieniu postępowania została niezwłocznie umieszczona na stronie internetowej prowadzącego postępowanie?				
4.53	Czy można potwierdzić, że ocena wszystkich ofert była przeprowadzona w oparciu o kryteria i zasady oceny ofert zawarte w SWZ oraz, że nie uległy one zmianie w toku postępowania?				
4.54	Czy zaistniały przesłanki do unieważnienia postępowania lub stwierdzenia nieważności umowy podpisanej w wyniku przeprowadzonego postępowania?				
4.55	Czy w postępowaniu zostały wniesione odwołania?				

4.56	Czy procedura odwoławcza została przeprowadzona prawidłowo (jeśli dotyczy)?				
4.57	Czy zamawiający uwzględnił w całości zarzuty przedstawione w odwołaniu?				
4.58	Czy w przypadku stwierdzenia przez Krajową Izbę Odwoławczą naruszeń ustawy Pzp oraz czy zostały nałożone na zamawiającego kary finansowe?				
4.59	Czy zamawiający wykonał lub powtórzył czynności bądź unieważnił postępowanie o udzielenie zamówienia stosownie do treści orzeczenia Krajowej Izby Odwoławczej?				
4.60	Czy umowa z wykonawcą została zawarta prawidłowo i w ustawowym terminie? Czy zapis umowy jest zgodny z Działem VII ustawy Pzp?				
4.61	Czy beneficjent prawidłowo upublicznił informację o zawarciu umowy zgodnie z art. 309 ustawy Pzp?				
4.62	Czy umowa została podpisana przez zamawiającego oraz wykonawcę, który przedstawił najkorzystniejszą ofertę?				
4.63	Czy zakres świadczenia w umowie jest tożsamy z ofertą, a oferta została sporządzona zgodnie z przedmiotem zamówienia określonym w SWZ?				
4.64	Czy dokonano zmian postanowień zawartej umowy w stosunku do treści oferty zgodnie z ustawą?				
4.65	Czy zmiany warunków umowy zostały wprowadzone w formie pisemnej (np. w formie aneksu)?				

4.66	Czy zamawiający sporządził raport z realizacji zamówienia zgodnie z art. 446 ustawy Pzp?				
4.67	Czy zamawiający zamieścił w Biuletynie Zamówień Publicznych ogłoszenie o wykonaniu umowy zgodnie z art. 448 ustawy Pzp?				
4.68	Czy ewentualne zmiany umów były dokonywane zgodnie z prawem?				
4.69	Czy dokonano zmian postanowień zawartej umowy w stosunku do treści oferty zgodnie z ustawą?				
4.70	Czy zmiany warunków umowy zostały wprowadzone w formie pisemnej (np. w formie aneksu)?				
4.71	Czy zamawiający stosował kary umowne (wskazane w umowie)?				
4.72	Czy kwota wypłacona wykonawcy jest wyższa, równa bądź mniejsza kwocie określonej w umowie z wykonawcą?				
4.73	Czy, w przypadku udzielenia przez beneficjenta zamówień dodatkowych lub uzupełniających, były one udzielone zgodnie z prawem?				
4.74	Czy zamówione towary/usługi zostały dostarczone zgodnie z umową, SWZ oraz ofertą wykonawcy?				
4.75	Czy w przypadku nienależytego wykonania przedmiotu zamówienia zostały zastosowane sankcje określone w umowie z wykonawcą?				
4.76	Czy stwierdzono inne naruszenia przepisów unijnych/krajowych lub wytycznych dotyczących udzielania zamówień publicznych?				
4.77	W przypadku negatywnej oceny zamówienia: Czy w konsekwencji				

	<p>wykrytych nieprawidłowości wymagane jest nałożenie korekty lub uznanie całego wydatku za niekwalifikowalny?</p>				
<p>Dokumenty podlegające weryfikacji (jeśli dotyczy):</p>		<ul style="list-style-type: none"> • Analiza potrzeb i wymagań zamawiającego • Ogłoszenie o zamówieniu wraz z dokumentami potwierdzającymi publikację • Specyfikacja warunków zamówienia (SWZ) • Notatki/dokumenty/regulaminy wewnętrzne zamawiającego dotyczące zamówienia • Dokumenty potwierdzające szacowanie wartości zamówienia, w tym Szczegółowy opis przedmiotu szacowania • Dokumenty potwierdzające przeprowadzenie analizy potrzeb i wymagań zamawiającego uwzględniającej rodzaj i wartość zamówienia (dotyczy zamówień o wartości równej progom unijnym lub wyższej) • Dokumenty uzasadniające stosowanie trybów innych niż przetarg nieograniczony oraz ograniczony • Pełnomocnictwo do wykonywania czynności w postępowaniu w imieniu kierownika zamawiającego (jeśli dotyczy) • Oświadczenia osób biorących udział w postępowaniu o niepodleganiu wyłączeniu z czynności w postępowaniu o udzielenie zamówienia • Zapytania potencjalnych oferentów oraz odpowiedzi zamawiającego dot. treści ogłoszenia oraz SWZ • Pozostała korespondencja z potencjalnymi oferentami oraz z wybranym wykonawcą • Zmiany ogłoszenia/SWZ wraz z dokumentami potwierdzającymi publikację • Dokumenty potwierdzające wniesienie wadium • Oferty oraz dokumenty wskazujące na termin otwarcia ofert • Potwierdzenie zamieszczenia niezwłocznie po otwarciu ofert informacji o cenach lub kosztach zawartych w ofertach, • Informacja w zakresie spełnienia / niepełnienia warunków udziału w postępowaniu • Dokumenty z powołania Komisji Przetargowej • Protokół z postępowania • Dokumenty z procedury odwoławczej • Umowa z wykonawcą • Ogłoszenie o zawarciu umowy wraz z dokumentami potwierdzającymi publikację • Zmiany w umowie, aneksy • Raport z realizacji zamówienia • Dokumentacja dot. zamówień uzupełniających/dodatkových 			

	<ul style="list-style-type: none">• Protokoły odbioru• Inne dokumenty z weryfikacji/odbioru/wykonania towaru/usługi• Faktury• Potwierdzenia przelewów• Ogłoszenie o wykonaniu umowy• Informacja pokontrolna/ wyniki kontroli Prezesa Urzędu Zamówień Publicznych lub innego organu dotycząca/ dotyczące zamówienia
--	---

Załącznik 17.2-4 – Wzór listy sprawdzającej do kontroli projektu na miejscu /zamówienia publiczne wszczęte przed 01.01.2021 r./

LISTA SPRAWDZAJĄCA DO KONTROLI PROJEKTU W SIEDZIBIE BENEFICJENTA

Nazwa jednostki kontrolowanej:					
Termin kontroli:		Skróty:			
Uwagi:		RPO WK-P 2014-2020 - Regionalny Program Operacyjny Województwa Kujawsko-Pomorskiego na lata 2014-2020			
Lp.	Pytania	Tak	Nie	Nie dotyczy	Uwagi/Uzasadnienie
1	Zgodność rzeczowa realizacji projektu				
1.1	Czy projekt jest zgodny z właściwymi celami szczegółowymi RPO WK-P 2014-2020?				
1.2	Czy projekt jest zgodny z mającymi zastosowanie szczegółowymi kryteriami wyboru projektów?				
1.3	Czy realizacja projektu odbywa się zgodnie z wnioskiem o dofinansowanie realizacji projektu, tzn.:				
A)	Zgodnie z założeniami merytorycznymi w zakresie realizacji poszczególnych zadań?				
B)	Terminowo?				
1.4	Czy informacje przekazywane we wnioskach o płatność w zakresie postępu rzeczowego są zgodne ze stanem faktycznym?				
1.5	Czy projekt jest monitorowany zgodnie z zasadami określonymi w <i>Wytycznych w zakresie monitorowania postępu rzeczowego realizacji programów operacyjnych</i> , w tym czy beneficjent				

	monitoruje osiągnięcie wskaźników produktu i rezultatu w projekcie oraz zbiera dane uczestników projektu zgodnie z tymi wytycznymi?				
1.6	Czy beneficjent przekazuje za pośrednictwem SL 2014 harmonogramy realizacji form wsparcia zgodnie z umową o dofinansowanie (dotyczy badanej próby uczestników projektu)?				
1.7	Czy beneficjent posiada produkty projektu, które powinny zostać opracowane do czasu kontroli?				
1.8	Czy produkty projektu są odpowiedniej jakości?				
1.9	Czy zakupione w projekcie elementy infrastruktury, sprzętu oraz wyposażenia są wykorzystywane zgodnie z przeznaczeniem?				
1.10	Czy istnieje ryzyko niezrealizowania założeń merytorycznych projektu oraz osiągnięcia jego wskaźników?				
1.11	Czy beneficjent realizuje zadeklarowane we wniosku o dofinansowanie i wniosku o płatność działania z zakresu równości szans zgodnie z <i>Wytycznymi w zakresie realizacji zasady równości szans i niedyskryminacji, w tym dostępności dla osób z niepełnosprawnościami oraz zasady równości szans kobiet i mężczyzn w ramach funduszy unijnych na lata 2014-2020?</i> <i>a w tym:</i>				
A)	określonymi we wniosku o dofinansowanie i wniosku o płatność?				
B)	w przypadku realizacji wsparcia określonego standardami dostępności dla polityki spójności na lata 2014-2020 – zgodnie z tymi standardami?				

C)	w przypadku realizacji wsparcia nie określonego standardami dostępności dla polityki spójności na lata 2014-2020 – zgodnie z wymaganiami określonymi przez IZ RPO WK-P?				
D)	Czy beneficjent zapewnia równość szans i dostęp do projektu dla osób z niepełnosprawnościami oraz identyfikuje ich potrzeby na etapie rekrutacji do projektu?				
E)	Czy pomieszczenia, materiały i produkty przygotowywane w ramach projektu są dostosowane do potrzeb osób z niepełnosprawnościami (np. czy w celu eliminacji barier zastosowano racjonalne usprawnienie)?				
F)	Czy produkty wytworzone w ramach projektu zgodne są z koncepcją uniwersalnego projektowania tzn. przez zastosowanie co najmniej standardów dostępności dla polityki spójności 2014-2020, określonych w <i>Wytycznych w zakresie realizacji zasady równości szans i niedyskryminacji, w tym dostępności dla osób z niepełnosprawnościami oraz zasady równości szans kobiet i mężczyzn w ramach funduszy unijnych na lata 2014-2020?</i>				
2	Kwalifikowalność uczestników projektu i dane osobowe				
2.1	Czy liczba uczestników projektu dotycząca poszczególnych rodzajów wsparcia jest zgodna z założeniami projektu zawartymi we wniosku o dofinansowanie?				
2.2	Czy beneficjent posiada dokumenty potwierdzające kwalifikowalność uczestników projektu?				

2.3	Czy dokumenty potwierdzające kwalifikowalność uczestników projektu zostały złożone przed udzieleniem pierwszej formy wsparcia danej osobie lub podmiotowi?				
2.4	Czy uczestnicy zakwalifikowani do projektu spełniają kryteria kwalifikowalności wskazane we wniosku o dofinansowanie?				
A)	Czy w dostępnych bazach danych np. KRS/CEiDG zweryfikowano informacje dotyczące uczestników projektu, którzy otrzymali wsparcie w postaci dotacji na rozpoczęcie działalności gospodarczej?				
2.5	Czy osoby korzystające ze wsparcia będącego przedmiotem wizyty monitoringowej znajdują się na liście osób zakwalifikowanych do udziału w projekcie?				
2.6	Czy beneficjent prowadzi procedurę rekrutacji i przyznawania wsparcia uczestnikom projektu w sposób przejrzysty i zapewniający równy dostęp do otrzymania wsparcia? a w tym:				
A)	Czy właściwie upublicznia ogłoszenie o rekrutacji?				
B)	Czy prawidłowo określa kryteria wyboru uczestników projektu?				
C)	Czy dokonuje prawidłowej oceny formularzy zgłoszeniowych zgodnie z określonymi kryteriami?				
2.7	Czy proces rekrutacji i udzielania wsparcia w projekcie jest dokonywany z zachowaniem bezstronności oraz nie dyskryminuje żadnej z grup/osób ubiegających się o wsparcie?				

2.8	Czy beneficjent posiada wszystkie wymagane dane o uczestniku, niezbędne do monitorowania wskaźników projektu?				
2.9	Czy dane uczestników projektu są zbierane zgodnie z <i>Wytycznymi w zakresie monitorowania postępu rzeczowego realizacji programów operacyjnych oraz Wytycznymi w zakresie kwalifikowalności wydatków w ramach Europejskiego Funduszu Rozwoju Regionalnego, Europejskiego Funduszu Społecznego oraz Funduszu Spójności na lata 2014-2020</i> , w szczególności są prawidłowe i kompletne?				
2.10	Czy dane uczestników zbierane w formie papierowej są zgodne z danymi zawartymi w SL 2014?				
2.11	Czy w ramach projektu beneficjent przetwarza dane osobowe, w szczególności dane uczestników korzystających ze wsparcia?				
2.12	Czy dane osobowe są przetwarzane wyłącznie w celu aplikowania o środki unijne i realizacji projektów, w szczególności potwierdzania kwalifikowalności wydatków, udzielania wsparcia uczestnikom projektów, ewaluacji, monitoringu, kontroli, audytu, sprawozdawczości oraz działań informacyjno-promocyjnych, w ramach RPO WK-P 2014-2020 w zakresie wskazanym w umowie o dofinansowanie?				
2.13	Czy beneficjent przetwarza powierzone mu dane osobowe zgodnie z Rozporządzeniem Parlamentu Europejskiego i Rady (UE) 2016/679				

	(RODO), obowiązującymi przepisami krajowymi oraz umową o dofinansowanie projektu?, a w szczególności:				
A)	Czy beneficjent realizuje obowiązek informacyjny wobec uczestników projektu i innych osób, których dane są przetwarzane w związku z realizacją projektu?				
B)	Czy beneficjent prowadzi ewidencję osób upoważnionych do przetwarzania danych osobowych, która zawiera imiona i nazwiska osób upoważnionych oraz daty nadania i ustania oraz zakres upoważnień do przetwarzania danych osobowych?				
C)	Czy do przetwarzania danych osobowych dopuszczone są wyłącznie osoby upoważnione przez Beneficjenta oraz podmioty świadczące usługi na rzecz Beneficjenta związane z realizacją projektu, które posiadają ważne imienne upoważnienia do ich przetwarzania?				
D)	Czy beneficjent posiada dokumentację opisującą sposób przetwarzania danych osobowych oraz środki techniczne i organizacyjne zapewniające ochronę przetwarzanych danych osobowych?				
E)	Czy beneficjent przeprowadził szczegółową analizę prowadzonych procesów przetwarzania danych i dokonał samodzielnej oceny ryzyka, na jakie przetwarzanie danych w ramach realizowanego projektu jest narażone, zgodnie z zapisami art. 32 RODO?				

F)	Czy beneficjent wdrożył odpowiednie środki techniczne i organizacyjne, aby zapewnić stopień bezpieczeństwa, oparte na zidentyfikowanym ryzyku?				
G)	Czy beneficjent prowadzi rejestr czynności przetwarzania zawierający co najmniej: - nazwę oraz dane kontaktowe podmiotu przetwarzającego, - kategorie przetwarzania dokonanych w imieniu administratora, - ogólny opis technicznych i organizacyjnych środków bezpieczeństwa?				
2.14	Czy beneficjent powierzył przetwarzanie danych osobowych innym podmiotom gwarantującym odpowiednią ochronę danych osobowych, na podstawie umowy powierzenia przetwarzania danych osobowych?				
2.15	Czy beneficjent przekazuje do IP wykaz podmiotów, którym powierzył przetwarzanie danych osobowych?				
2.16	Czy powierzenie przetwarzania danych osobowy nastąpiło za zgodą IP oraz zgodnie z postanowieniami umowy o dofinansowanie, a w szczególności umowa została zawarta na piśmie, zachowano zgodność celu przetwarzania danych oraz wskazano zakres danych, jaki zostanie powierzony?				
2.17	Czy przetwarzanie danych osobowych w SL2014 odbywa się przy zapewnieniu środków technicznych i organizacyjnych określonych w Regulaminie				

	bezpieczeństwa informacji przetwarzanych w SL2014?				
2.18	Czy w przypadku stwierdzenia naruszenia ochrony danych osobowych powierzonych do przetwarzania Beneficjent poinformował o tym fakcie IZ RPO WK-P, zgodnie z zapisami umowy o dofinansowanie?				
2.19	Czy Beneficjent uczestniczył w sprawach dotyczących ochrony danych osobowych prowadzonych w szczególności przed PUODO, urzędami państwowymi, policją lub przed sądem? Jeśli tak, to czy niezwłocznie poinformował o tym fakcie IZ RPO WK-P?				
2.20	Czy w wypadku otrzymania zaleceń pokontrolnych, dotyczących poprawy jakości zabezpieczenia danych osobowych oraz sposobu ich przetwarzania, sporządzonych w wyniku kontroli, Beneficjent poinformował o tym fakcie IZ RPO WK-P ?				
3	Rozliczenia finansowe¹				
3.1	Czy beneficjent posiada oryginalne dokumenty finansowo-księgowe wraz z dowodami zapłaty potwierdzające poniesienie wydatków?				
3.2	Czy ww. dokumenty są prawidłowo opisane m.in. czy jest widoczny ich związek z projektem?				
3.3	Czy współfinansowane towary i usługi zostały dostarczone?				
3.4	Czy dane wykazane we wnioskach o płatność są zgodne z dokumentami księgowymi?				

¹ Nie podlega weryfikacji przy zadaniach rozliczanych uproszczoną metodą rozliczania wydatków.

3.5	Czy wydatki rozliczane we wnioskach o płatność są kwalifikowalne?				
A)	Czy wydatki zostały uwzględnione w budżecie projektu?				
B)	Czy współfinansowane towary i usługi sfinansowane ze środków projektu są należytej jakości oraz zgodne z warunkami określonymi w umowach z wykonawcami?				
C)	Czy wydatki są niezbędne do osiągnięcia celów projektu?				
D)	Czy wydatki zostały dokonane w sposób przejrzysty, racjonalny i efektywny?				
E)	<p>Czy w przypadku wydatków o wartości od 20 tys. PLN netto do 50 tys. PLN netto włącznie tj. bez podatku od towarów i usług (VAT) udokumentowano przeprowadzenie rozeznania rynku co najmniej poprzez przedstawienie:</p> <ul style="list-style-type: none"> - wydruku zapytania ofertowego zamieszczonego na stronie internetowej beneficjenta wraz z otrzymanymi ofertami (w rozumieniu zapisów <i>Wytucznych w zakresie kwalifikowalności wydatków w ramach Europejskiego Funduszu Rozwoju Regionalnego, Europejskiego Funduszu Społecznego oraz Funduszu Spójności na lata 2014-2020- Podrozdział 6.5.1)</i> lub potwierdzenia wysłania zapytania ofertowego do co najmniej 3 potencjalnych wykonawców, o ile na rynku istnieje 3 potencjalnych wykonawców danego zamówienia wraz z otrzymanymi ofertami. <p>W przypadku gdy w wyniku upublicznienia zapytania lub</p>				

	skierowania zapytania do potencjalnych wykonawców nie otrzymano ofert: - przedstawienie np. wydruków stron internetowych z opisem towaru/usługi i ceną, wydruków maili z informacją na temat ceny za określony towar/usługę albo innych dokumentów potwierdzających cenę?				
F)	Czy wydatki znajdują się w katalogu kosztów niekwalifikowalnych określonych w <i>Wytycznych w zakresie kwalifikowalności wydatków w ramach Europejskiego Funduszu Rozwoju Regionalnego, Europejskiego Funduszu Społecznego oraz Funduszu Spójności na lata 2014-2020?</i>				
3.6	Czy koszty pośrednie i bezpośrednie są prawidłowo kwalifikowane?				
3.7	Czy wysokość kosztów pośrednich rozliczanych ryczałtem jest zgodna z określonym limitem procentowym?				
A)	Czy koszty personelu zaangażowanego w zarządzanie/administrowanie projektem oraz koszty działań promocyjnych są rozliczane w kosztach pośrednich?				
3.8	Czy wydatki objęte cross-finansowaniem i wydatki przeznaczone na zakup środków trwałych/ wartości niematerialnych i prawnych są rozliczane zgodnie z obowiązującymi limitami?				
3.9	Czy rozliczenia finansowe prowadzone są zgodnie z ustawą o rachunkowości?				
3.10	Czy beneficjent prowadzi wyodrębnioną ewidencję wydatków?				
3.11	Czy płatności są co do zasady realizowane z wyodrębnionego rachunku projektu (jeśli dotyczy)?				

3.12	Czy zapewniony jest wymagany wkład własny?				
A)	Czy wkład własny jest wniesiony zgodnie z harmonogramem projektu i jeśli to możliwe ujęty w wyodrębnionej ewidencji księgowej?				
B)	Czy wkład wniesiony w postaci wynagrodzeń spełnia wymogi określone w <i>Wytycznych w zakresie kwalifikowalności wydatków w ramach Europejskiego Funduszu Rozwoju Regionalnego, Europejskiego Funduszu Społecznego oraz Funduszu Spójności na lata 2014-2020?</i>				
3.13	Czy wkład niepieniężny wnoszony jest przez Beneficjenta zgodnie z warunkami kwalifikowalności zamieszczonymi w <i>Wytycznych w zakresie kwalifikowania wydatków w ramach Europejskiego Funduszu Rozwoju Regionalnego, Europejskiego Funduszu Społecznego oraz Funduszu Spójności na lata 2014-2020</i> tj. w szczególności?				
A)	Czy wkład niepieniężny został wniesiony (został faktycznie wykorzystany w projekcie i wykorzystanie to zostało udokumentowane)?				
B)	Czy wartość wkładu niepieniężnego została należycie potwierdzona dokumentami o wartości dowodowej równoważnej fakturom?				
C)	Czy wartość przypisana wkładowi niepieniężnemu nie przekracza stawek rynkowych?				
D)	Czy w przypadku wykorzystania środków trwałych/ wartości niematerialnych i prawnych na rzecz projektu ich wartość określona jest				

	proporcjonalnie do zakresu ich wykorzystania w projekcie?				
E)	Czy środek trwały ujęto w ewidencji środków trwałych i wartości niematerialnych i prawnych?				
F)	Czy w przypadku wykorzystania nieruchomości (w tym również jej części) na rzecz projektu jej wartość nie przekracza wartości rynkowej?				
G)	Czy spełniono zasady wyceny nieodpłatnej pracy wykonywanej przez wolontariuszy?				
H)	Czy wkład niepieniężny, w ciągu 7 poprzednich lat (10 lat dla nieruchomości) nie był współfinansowany ze środków unijnych lub/oraz dotacji z krajowych środków publicznych?				
3.14	Czy w ramach projektu finansuje się zwykłą działalność jednostki realizującej projekt?				
3.15	Czy przekazane środki na realizację projektu przyczyniły się do wygenerowania dochodu?				
3.16	Czy dochód został wykazany we wniosku o płatność?				
3.17	Czy beneficjent jest małym podatnikiem rozliczającym się metodą kasową?				
3.18	Czy podatek VAT w ramach projektu jest kwalifikowalny?				
A)	Czy dokumentacja podatkowa jest zgodna z oświadczeniem w sprawie kwalifikowalności VAT?				
B)	Czy status podatnika od towarów i usług można zweryfikować w Portalu Podatkowym udostępnionym na stronie internetowej https://ppuslugi.mf.gov.pl ?				

C)	Czy faktury ujęte we wniosku o płatność zostały uwzględnione w deklaracji VAT?				
D)	Czy faktury ujęte we wniosku o płatność zostały zawarte w rejestrze VAT prowadzonym przez beneficjenta w kwocie podatku naliczonego, który pomniejsza podatek należny?				
E)	Czy faktury ujęte we wniosku o płatność zostały uwzględnione w ewidencji zakupów, w przypadku dokonywania sprzedaży opodatkowanej oraz zwolnionej – analiza współczynników wynikających z art.. 90-91 ustawy o VAT?				
F)	Czy Beneficjent zarejestrował zakup w rejestrach VAT?				
G)	<p>Czy w ramach projektu pozakonkursowego udzielane jest wsparcie w formie dotacji na rozpoczęcie działalności gospodarczej?</p> <p>Jeśli TAK, czy:</p> <ul style="list-style-type: none"> - wydatki na wypłatę jednorazowych środków na podjęcie działalności gospodarczej zostały kwalifikowalne w ramach projektu PUP wyłącznie w kwocie netto, tzn. bez podatku od towarów i usług (VAT) oraz zostały wykazane we wniosku o płatność w kwocie netto wynikającej z rozliczenia środków przedstawianego przez uczestnika projektu? - Beneficjent zawarł umowę z uczestnikiem projektu określającą warunki wydatkowania i rozliczenia dotacji na rozpoczęcie działalności gospodarczej? - beneficjent posiada oświadczenie uczestnika projektu, wskazujące, że 				

<ul style="list-style-type: none"> • jest czynnym podatnikiem VAT i do dnia złożenia oświadczenia nie wykazał w deklaracji podatkowej kwoty podatku od towarów i usług zakupionych w ramach przyznanego dofinansowania, jako podatku naliczonego - lub • nie jest czynnym podatnikiem VAT ? <p>– czy beneficjent posiada rozliczenie potwierdzające dokonane zakupy na potrzeby rozpoczęcia działalności gospodarczej?</p> <p>- czy uczestnik/pracodawca został zobowiązany do rozliczenia danej formy wsparcia na podstawie zestawienia dokumentów księgowych (w tym faktur), z którego wynika kwota netto i wartość zapłaconego podatku VAT?</p> <p>- czy PUP w umowie z uczestnikiem zapewnił prawo do pozyskania i do wglądu w ww. zestawieniu?</p> <p>- czy wystąpiło zobowiązanie uczestnika projektu do zwrotu równowartości odliczonego lub zwróconego podatku VAT w terminie 90 dni/30 dni wynikającego z § 8 ust. 2 pkt. 5 <i>rozporządzenia Ministra Rodziny, Pracy i Polityki Społecznej z dnia 14.07.2017 r. w sprawie dokonania ze środków Funduszu Pracy refundacji kosztów wyposażenia lub doposażenia stanowiska pracy oraz przyznania środków na podjęcie działalności gospodarczej?</i></p> <p>- Czy Beneficjent dokonał weryfikacji prowadzenia działalności gospodarczej przez okres co najmniej 12 miesięcy zgodnie z § 8 ust. 2 pkt. 1 <i>rozporządzenia Ministra Rodziny, Pracy</i></p>				
---	--	--	--	--

	<p><i>i Polityki Społecznej z dnia 14.07.2017 r. w sprawie dokonania ze środków Funduszu Pracy refundacji kosztów wyposażenia lub doposażenia stanowiska pracy oraz przyznania środków na podjęcie działalności gospodarczej?</i></p> <ul style="list-style-type: none"> - uczestnik po upływie 12 miesięcy od rozpoczęcia działalności gospodarczej złożył oświadczenie potwierdzające brak odzyskania równowartości podatku VAT od zakupionych towarów i usług? - odzyskany przez uczestnika podatek VAT pomniejsza wydatki kwalifikowane w projekcie związane z dofinansowaniem działalności gospodarczej? 				
H)	<p>Czy w ramach projektu pozakonkursowego udzielane jest wsparcie w formie refundacji pracodawcy wyposażenia lub doposażenia stanowiska pracy? Jeśli TAK, czy:</p> <ul style="list-style-type: none"> - wydatki na refundację kosztów wyposażenia lub doposażenia stanowiska pracy zostały kwalifikowalne w ramach projektu PUP wyłącznie w kwocie netto, tzn. bez podatku od towarów i usług (VAT) oraz zostały wykazane we wniosku o płatność w kwocie netto wynikającej z rozliczenia środków przedstawionego przez uczestnika projektu? - Beneficjent zawarł umowę z pracodawcą określającą warunki wydatkowania i rozliczenia?, - czy uczestnik/pracodawca został zobowiązany do rozliczenia danej formy wsparcia na podstawie zestawienia 				

<p>dokumentów księgowych (w tym faktur), z którego wynika kwota netto i wartość zapłaconego podatku VAT?</p> <p>- czy PUP w umowie z uczestnikiem zapewnił prawo do pozyskania i do wglądu w dokumenty wskazane w ww. zestawieniu?</p> <p>- wystąpiło zobowiązanie pracodawcy do zwrotu równowartości odliczonego lub zwróconego podatku VAT w terminie 90 dni/30 dni wynikającego z § 4 ust. 3 pkt. 5 <i>rozporządzenia Ministra Rodziny, Pracy i Polityki Społecznej z dnia 14.07.2017 r. w sprawie dokonania ze środków Funduszu Pracy refundacji kosztów wyposażenia lub doposażenia stanowiska pracy oraz przyznania środków na podjęcie działalności gospodarczej?</i></p> <p>- <i>Beneficjent dokonał weryfikacji spełnienia warunków wynikających z § 4 ust. 3 pkt. 1-3 rozporządzenia Ministra Rodziny, Pracy i Polityki Społecznej z dnia 14.07.2017 r. w sprawie dokonania ze środków Funduszu Pracy refundacji kosztów wyposażenia lub doposażenia stanowiska pracy oraz przyznania środków na podjęcie działalności gospodarczej?</i></p> <p>- pracodawca po upływie 24 miesięcy od dnia zawarcia umowy złożył oświadczenie wskazujące, że:</p> <ul style="list-style-type: none"> • jest czynnym podatnikiem VAT i do dnia złożenia oświadczenia nie wykazał w deklaracji podatkowej kwoty podatku od towarów i usług zakupionych w ramach przyznanego dofinansowania, jako podatku naliczonego lub 				
--	--	--	--	--

	<ul style="list-style-type: none"> nie jest czynnym podatnikiem VAT -- odzyskany przez pracodawcę podatek VAT pomniejsza wydatki kwalifikowane w projekcie związane z refundacją wyposażenia lub doposażenia stanowiska pracy? 				
I)	<p>Czy w ramach projektu konkursowego udzielane jest wsparcie w formie dotacji na rozpoczęcie działalności gospodarczej²? Jeśli TAK, czy:</p> <ul style="list-style-type: none"> - wsparcie udzielono na podstawie wniosku, który zawiera biznesplan? - biznesplan zawiera: opis planowanego przedsięwzięcia, wysokość łącznej kwoty wnioskowanych środków na rozwój przedsiębiorczości, szczegółowe zestawienie towarów i usług, które przewidziane są do zakupienia w ramach realizacji biznesplanu wraz ze wskazaniem ich parametrów technicznych lub jakościowych oraz wartości jednostkowej (w kwotach brutto – bez wyszczególnienia kwoty podatku VAT)? - wnioskodawca załączył oświadczenie o statusie podatnika VAT? - udzielono środków na podjęcie działalności gospodarczej na podstawie zawartej umowy pomiędzy Beneficjentem, a uczestnikiem projektu? - uczestnik projektu zarejestrował działalność gospodarczą przed podpisaniem umowy? - wypłacono środki uczestnikowi na rozpoczęcie działalności gospodarczej 				

² Dotyczy projektów, w których wsparcie w formie dotacji na rozpoczęcie działalności gospodarczej nie jest udzielane w formie stawki jednostkowej.

<p>w kwocie pełnej lub w kwocie pomniejszonej – zgodnie z zapisami Oświadczenia o statusie podatnika VAT?</p> <p>- umowa zawiera zobowiązanie uczestnika do: prowadzenia działalności gospodarczej przez okres co najmniej 12 miesięcy, wydatkowania dotacji zgodnie z zatwierdzonym biznesplanem, złożenia rozliczenia otrzymanych środków wniesienia zabezpieczenia prawidłowej realizacji umowy, zgłoszenia do Beneficjenta w terminie 14 dni faktu zarejestrowania się jako podatnik VAT, o ile dotacja została przyznana w pełnej kwocie, , złożenia oświadczeń dotyczących: braku karalności, nie korzystania równoległe z innych środków publicznych (m.in. PFRON, FP, EFS), faktu, iż</p> <p>- działalność gospodarcza, na którą otrzymuje środki uczestnik projektu nie była prowadzona wcześniej przez członka rodziny, z wykorzystaniem zasobów materialnych (pomieszczenia, sprzęt itp.) stanowiących zaplecze dla tej działalności, braku zamiaru zarejestrowania się jako podatnik VAT, zobowiązania do zwrotu w terminie 30 dni od otrzymania wezwania od Beneficjenta dofinansowania wraz z odsetkami w przypadkach określonych w zaleceniach MliR³?</p>				
---	--	--	--	--

³ Zalecenia Ministerstwa Inwestycji i Rozwoju dotyczące rozliczenia podatku od towarów i usług (VAT) w przypadku udzielania wsparcia finansowego w ramach projektów Europejskiego Funduszu Społecznego z dnia 05.02.2019 r., dalej Zalecenia MliR dot. VAT.

	<ul style="list-style-type: none"> - Beneficjent kontroluje prowadzenie działalności gospodarczej w okresie 12 miesięcy od dnia rozpoczęcia działalności gospodarczej? - W przypadku uczestnika projektu, któremu przyznano dotację w kwocie pełnej, Beneficjent sprawdza jego status jako podatnika VAT, na Portalu Podatkowym Ministerstwa Finansów http://www.finanse.mf.gov.pl/web/wp/pp - na etapie weryfikacji Oświadczenia o statusie podatnika VAT; - po upływie 12 miesięcy od dnia rozpoczęcia działalności gospodarczej przez uczestnika - co najmniej raz w roku przez okres 5 lat od złożenia przez uczestnika Oświadczenia o statusie podatnika VAT i dokumentuje weryfikację przeprowadzoną w tym zakresie? 				
J)	Czy w ramach projektu konkursowego udzielane jest wsparcie pomostowe w formie finansowej? Jeśli TAK, czy:				
1.1	Wsparcia udzielono na podstawie umowy z uczestnikiem projektu, uwzględniającej zasady określone w ppkt. G pytania 3.18 niniejszej listy?				
1.2	Wsparcie zostało przyznane na pokrycie: <ul style="list-style-type: none"> - obowiązkowych składek ZUS? - innych wydatków bieżących w kwocie netto, tj. bez podatku VAT? 				
1.3	W ramach wsparcia pomostowego w formie finansowej nie doszło do finansowania ze środków projektu podatku VAT?				
1.4	Wsparcie pomostowe uznano za kwalifikowalne na podstawie rozliczenia				

	przedłożonego przez uczestnika projektu zawierającego zestawienie poniesionych wydatków sporządzonego w oparciu o dokumenty księgowo?				
K)	<p>Czy w ramach projektu konkursowego udzielane jest wsparcie w formie refundacji pracodawcy kosztów wyposażenia lub doposażenia stanowiska pracy? Jeśli TAK, czy:</p> <ul style="list-style-type: none"> - wniosek pracodawcy o udzielenie refundacji kosztów wyposażenia lub doposażenia stanowiska pracy zawiera w szczególności: <ul style="list-style-type: none"> a) kalkulację wydatków netto (tj. bez podatku VAT?) na wyposażenie lub doposażenie poszczególnych stanowisk pracy? b) szczegółową specyfikację wydatków dotyczących wyposażenia lub doposażenia stanowiska pracy, w szczególności na zakup środków trwałych, urządzeń, maszyn, w tym środków niezbędnych do zapewnienia zgodności stanowiska pracy z przepisami bezpieczeństwa i higieny pracy oraz wymaganiami ergonomii - Beneficjent zawarł umowę z pracodawcą w zakresie refundacji wyposażenia lub doposażenia stanowiska pracy określając warunki wydatkowania i rozliczania środków zgodnie z zapisami Zaleceń MliR dot. VAT? - Refundacja kosztów wyposażenia lub doposażenia stanowiska pracy została dokonana na podstawie rozliczenia przedłożonego przez pracodawcę zawierającego zestawienie 				

	poniesionych wydatków sporządzonego w oparciu o dokumenty księgowe i została dokonana wyłącznie w kwocie netto, bez względu na status podatkowy pracodawcy?				
3.19	Czy stwierdzono podwójne finansowanie wydatków w przypadku realizacji przez beneficjenta więcej niż jednego projektu (dotyczy w szczególności wydatków związanych z zatrudnianiem personelu projektu oraz zakupem środków trwałych/ wartości niematerialnych i prawnych)?				
3.20	Czy stwierdzono inne przypadki podwójnego finansowania określone w <i>Wytycznych w zakresie kwalifikowalności wydatków w ramach Europejskiego Funduszu Rozwoju Regionalnego, Europejskiego Funduszu Społecznego oraz Funduszu Spójności na lata 2014-2020?</i>				
3.21	Czy beneficjent zleca usługi merytoryczne w projekcie?				
3.22	Czy zlecenie usługi nastąpiło zgodnie z wnioskiem o dofinansowanie?				
3.23	Czy realizacja zleczonej usługi merytorycznej została udokumentowana zgodnie z umową zawartą z wykonawcą, np. poprzez pisemny protokół odbioru zadania, przyjęcia wykonanych prac?				
4	Stosowanie ustawy Prawo Zamówień Publicznych⁴ i				

⁴ Dotyczy postępowań wszczętych przed 01.01.2021 r.

4.1	<p>Czy przy udzielaniu zamówień beneficjent stosował zapisy:</p> <ul style="list-style-type: none"> - ustawy PZP oraz - <i>Wytucznych w zakresie kwalifikowalności wydatków w ramach Europejskiego Funduszu Rozwoju Regionalnego, Europejskiego Funduszu Społecznego oraz Funduszu Spójności na lata 2014-2020,</i> obowiązujące w dniu wszczęcia zamówienia? 				
4.2	Czy Instytucja kontrolowana przekazała wszystkie niezbędne dokumenty postępowania o udzielenie zamówienia publicznego, umożliwiające zapewnienie właściwej ścieżki audytu?				
4.3	Czy zamawiający posiada wewnętrzne procedury dotyczące przeprowadzenia zamówienia publicznego (w szczególności delegowania uprawnień) oraz czy zgodne są one z ustawą Pzp?				
4.4	Czy w przypadku zamówień wszczętych od 18 kwietnia 2016 r. do czasu implementacji do porządku krajowego Dyrektywy nr 2014/24/UE beneficjent stosował zapisy ww. Dyrektywy zgodnie z komunikatem Prezesa UZP?				
4.5	Czy beneficjent stosuje tryby udzielania zamówień inne niż podstawowe, a jeśli tak - czy zostały spełnione przesłanki umożliwiające zastosowanie tych trybów?				
4.6	Czy występuje zamówienie mieszane?				

4.7	Czy beneficjent prawidłowo oszacował wartość zamówienia, w tym czy nie dokonano zaniżenia/podziału wartości zamówienia w celu niestosowania przepisów ustawy PZP oraz czy posiada dokumenty potwierdzające dokonanie szacowania wartości zamówienia?				
4.8	Czy ustalenia wartości zamówienia publicznego dokonano nie wcześniej niż 3 miesiące przed dniem wszczęcia postępowania o udzielenie zamówienia, jeżeli przedmiotem zamówienia są dostawy lub usługi, oraz nie wcześniej niż 6 miesięcy przed dniem wszczęcia postępowania o udzielenie zamówienia, jeżeli przedmiotem zamówienia są roboty budowlane?				
4.9	Czy podstawą ustalenia wartości zamówienia jest całkowite szacunkowe wynagrodzenie wykonawcy, bez podatku od towarów i usług, ustalone z należytą starannością?				
4.10	Czy w przypadku zastosowania przez Zamawiającego niewłaściwego kursu euro wadliwe ustalenie wartości zamówienia miało wpływ na wybór trybu i zastosowanej procedury?				
4.11	Czy postępowanie jest częścią większego postępowania?				
4.12	Czy dokonano podziału zamówienia na części celem obejścia przepisów ustawy Pzp?				
4.13	Czy połączono zamówienia, celem obejścia przepisów ustawy Pzp?				
4.14	Jeżeli wartość zamówienia jest równa lub przekracza kwoty określone w przepisach wydanych na podstawie art. 11 ust. 8 ustawy Pzp, od których jest				

	uzależniony obowiązek przekazywania Urzędowi Oficjalnych Publikacji Wspólnot Europejskich ogłoszeń o zamówieniach na dostawy lub usługi, czy zamawiający w terminie 3 dni od wszczęcia postępowania zawiadomił prezesa Urzędu o jego wszczęciu, podając uzasadnienie faktyczne i prawne trybu udzielenia zamówienia?				
4.15	Czy ogłoszenie o zamówieniu zostało opublikowane w odpowiedni sposób (w zależności od wartości przedmiotu zamówienia): - w miejscu publicznie dostępnym w siedzibie zamawiającego - na stronie internetowej - na stronie, na której będzie prowadzona licytacja elektroniczna - w Biuletynie Zamówień Publicznych - w Dzienniku Urzędowym Unii Europejskiej?				
4.16	Czy opublikowano zmianę treści ogłoszenia (w zależności od wartości przedmiotu zamówienia): - w miejscu publicznie dostępnym w siedzibie zamawiającego - na stronie internetowej - na stronie, na której będzie prowadzona licytacja elektroniczna - w Biuletynie Zamówień Publicznych - w Dzienniku Urzędowym Unii Europejskiej?				
4.17	Czy zamawiający zamieścił ogłoszenie o udzieleniu zamówienia w Biuletynie Zamówień Publicznych / przekazał ogłoszenie o udzieleniu zamówienia Urzędowi Publikacji Unii Europejskiej nie później niż w terminie 30 dni od dnia				

	zawarcia umowy w sprawie zamówienia publicznego?				
4.18	Czy prawidłowo ustalono terminy odnoszące się do poszczególnych etapów postępowania?				
4.19	Czy wszystkie osoby biorące udział w postępowaniu złożyły oświadczenia dotyczące niepodlegania wyłączeniu z czynności w postępowaniu o udzielenie zamówienia?				
4.20	Czy w dostępnych bazach np. KRS/CEiDG zweryfikowano dane zamawiającego i potencjalnych wykonawców w celu potwierdzenia braku potencjalnych powiązań między nimi?				
4.21	Czy SIWZ zawiera wszystkie elementy, zgodnie z przepisami ustawy pzp?				
4.22	Czy opis przedmiotu zamówienia został skonstruowany w sposób jednoznaczny i wyczerpujący oraz zgodnie z wymogami ustawy Pzp?				
4.23	Czy SIWZ został udostępniony wszystkim zainteresowanym wykonawcom zgodnie z ustawą Pzp?				
4.24	Czy beneficjent określił właściwe kryteria oceny ofert i warunki udziału w postępowaniu?				
4.25	Czy beneficjent prawidłowo weryfikował spełnienie warunków udziału w postępowaniu?				
4.26	Czy zamawiający żądał dokumentów/ oświadczeń zgodnie z Rozporządzeniem Ministra Rozwoju w sprawie rodzajów dokumentów?				
4.27	Czy określono jasne zasady przyznawania punktów za poszczególne elementy oceny?				

4.28	Czy kryterium oceny ofert „cena” stanowi nie więcej niż 60%?				
4.29	Czy zastosowane kryteria oceny ofert dotyczą właściwości wykonawcy, w szczególności jego wiarygodności ekonomicznej, technicznej lub finansowej?				
4.30	Czy odpowiedzi na pytania do SIWZ zostały rozesłane w odpowiednim terminie do wszystkich wykonawców, którzy pobrali SIWZ, a w przypadku zamieszczenia SIWZ na stronie internetowej również zamieszczone na tej stronie?				
4.31	Czy doszło do zmian SIWZ? Czy zmiany te zostały dokonane w terminie zgodnym z ustawą Pzp?				
4.32	Czy w przypadku zmiany treści SIWZ prowadzącej do zmiany treści ogłoszenia o zamówieniu w pierwotnym zapytaniu ofertowym opublikowanym zgodnie z podrozdziałem 6.5.2 pkt.13 lub 14 Wytocznych uwzględniono informację o zmianie uwzględniającą co najmniej: datę upublicznienia zmienianego zapytania ofertowego a także opis dokonanych zmian?				
4.33 3	Czy przedłużono termin składania ofert z zachowaniem wymaganych obowiązków informacyjnych?				
4.34	Czy zapisy SIWZ dotyczące opisu i wielkości przedmiotu zamówienia, terminów, opisu warunków udziału w postępowaniu i kryteriów oceny ofert i ich znaczenia są zgodne z treścią ogłoszenia o zamówieniu?				
4.35	Czy w SIWZ lub w ogłoszeniu o zamówieniu znajdują się postanowienia naruszające prawa wykonawców				

	wspólnie ubiegających się o zamówienie?				
4.36	Czy SIWZ lub ogłoszenie o zamówieniu zawiera zapisy dotyczące konieczności posiadania doświadczenia przez wykonawcę w realizacji projektów ze środków unijnych bądź innych środków publicznych?				
4.37	Czy beneficjent uwzględni aspekty społeczne zgodnie z umową o dofinansowanie?				
4.38	Czy wniesiono wadium w wymaganej wysokości i formie (jeśli dotyczy)?				
A)	Czy wadium to zostało zwrócone zgodnie z zasadami i w terminie określonym ustawą?				
4.39	Czy beneficjent powołał Komisję Przetargową (jeśli dotyczy)?				
4.40	Czy otwarcie ofert odbyło się w przepisowym terminie?				
4.41	Czy niezwłocznie po otwarciu ofert zamawiający zamieścił na stronie internetowej ustawowo wymagane informacje?				
4.42	Czy beneficjent posiada prawidłowo wypełniony i kompletny protokół z postępowania?				
4.43	Czy wszyscy wykonawcy przedłużyli termin związania ofertą lub wyrazili na przedłużenie zgodę?				
4.44	Czy zamawiający najpierw dokonał oceny ofert a następnie zbadał czy wykonawca, którego oferta została oceniona jako najkorzystniejsza nie podlega wykluczeniu oraz spełnia warunki udziału w postępowaniu (tzw. Procedura odwrócona)?				

4.45	Czy wykonawcy złożyli oświadczenie o przynależności lub braku przynależności do tej samej grupy kapitałowej?				
4.46	Czy wykonawcy złożyli właściwe oświadczenia lub dokumenty potwierdzające spełnienie warunków udziału w postępowaniu lub kryteria selekcji, potwierdzające spełnianie wymagań określonych przez zamawiającego oraz potwierdzające brak podstaw do wykluczenia lub je uzupełnili?				
4.47	Czy wszyscy wykonawcy, wobec których zachodziły przesłanki do dokonania wezwania do uzupełnienia lub złożenia wyjaśnień dotyczących oświadczeń lub dokumentów zostali wezwani do ich uzupełnienia lub wyjaśnienia?				
4.48	Czy w przypadku ofert złożonych przez wykonawców wspólnie ubiegających się o zamówienie sprawdzono prawidłowość i kompletność wystawionych pełnomocnictw?				
4.49	Czy zamawiający dokonał poprawek w treści oferty?				
4.50	Czy zamawiający niezwłocznie zawiadomił o dokonaniu poprawek wykonawcę, którego oferta została poprawiona?				
4.51	Czy z postępowania o udzielenie zamówienia zostali wykluczeni Wykonawcy? Na jakiej podstawie?				
4.52	Czy zamawiający odrzucił oferty? Na jakiej podstawie?				
4.53	Czy Beneficjent dopuścił do udziału w postępowaniu oferty, które powinny zostać odrzucone lub/i wykonawca powinien zostać wykluczony?				

4.54	Czy dokonano wyboru najkorzystniejszej oferty, zgodnie z kryteriami oceny ofert?				
4.55	Czy w toku postępowania złożona została oferta z rażąco niską ceną lub kosztem?				
4.56	Czy zamawiający dokonał wszelkich starań, aby wyjaśnić przyczyny, dlaczego została w ofercie umieszczona niska cena lub koszt?				
4.57	Czy zamawiający poinformował niezwłocznie wszystkich wykonawców o wyborze najkorzystniejszej oferty/wykonawcach wykluczonych/ofertach odrzuconych/unieważnieniu postępowania, zgodnie z wymogami ustawowymi?				
4.58	Czy informacja o wyborze najkorzystniejszej oferty/ unieważnieniu postępowania została niezwłocznie umieszczona na stronie internetowej?				
4.59	Czy można potwierdzić, że ocena wszystkich ofert była przeprowadzona w oparciu o kryteria i zasady oceny ofert zawarte w SIWZ oraz, że nie uległy one zmianie w toku postępowania?				
4.60	Czy zaistniały przesłanki do unieważnienia postępowania lub stwierdzenia nieważności umowy podpisanej w wyniku przeprowadzonego postępowania ?				
4.61	Czy w postępowaniu zostały wniesione odwołania?				
4.62	Czy procedura odwoławcza została przeprowadzona prawidłowo (jeśli dotyczy)?				

4.63	Czy zamawiający uwzględnił w całości zarzuty przedstawione w odwołaniu?				
4.64	Czy w przypadku stwierdzenia przez Krajową Izbę Odwoławczą naruszeń ustawy Pzp oraz czy zostały nałożone na zamawiającego kary finansowe?				
4.65	Czy zamawiający wykonał lub powtórzył czynności bądź unieważnił postępowanie o udzielenie zamówienia stosownie do treści orzeczenia Krajowej Izby Odwoławczej?				
4.66	Czy umowa z wykonawcą została zawarta prawidłowo i w ustawowym terminie?				
4.67	Czy beneficjent prawidłowo upublicznił informację o zawarciu umowy?				
4.68	Czy umowa została podpisana przez zamawiającego oraz wykonawcę, który przedstawił najkorzystniejszą ofertę?				
4.69	Czy zakres świadczenia w umowie jest tożsamy z ofertą, a oferta została sporządzona zgodnie z przedmiotem zamówienia określonym w SIWZ?				
4.70	Czy dokonano zmian postanowień zawartej umowy w stosunku do treści oferty zgodnie z ustawą?				
4.71	Czy zmiany warunków umowy zostały wprowadzone w formie pisemnej (np. w formie aneksu)?				
4.72	Czy zamawiający po dokonaniu zmiany umowy zamieścił w Biuletynie Zamówień Publicznych/ przekazał Urzędowi Publikacji Unii Europejskiej ogłoszenie o zmianie umowy?				
4.73	Czy beneficjent prawidłowo zastosował procedury uproszczone, obowiązujące w odniesieniu do zamówień na usługi społeczne i inne szczególne usługi				

	(dotyczy zamówień wszczętych zgodnie z ustawą PZP znowelizowaną na podstawie Dyrektywy nr 2014/24/UE z dnia 26 lutego 2014 r.)?				
4.74	Czy zmiany do umowy były dokonywane zgodnie z ustawą Pzp?				
4.75	Czy dokonano zmian postanowień zawartej umowy w stosunku do treści oferty zgodnie z ustawą?				
4.76	Czy zmiany warunków umowy zostały wprowadzone w formie pisemnej (np. w formie aneksu)?				
4.77	Czy kwota wypłacona wykonawcy jest równa bądź mniejsza kwocie określonej w umowie z wykonawcą?				
4.78	Czy, w przypadku udzielenia przez beneficjenta zamówień dodatkowych lub uzupełniających, były one udzielone zgodnie z prawem?				
4.79	Czy zamówione towary/usługi zostały dostarczone zgodnie z umową, SIWZ oraz ofertą wykonawcy?				
4.80	Czy w przypadku nienależytego wykonania przedmiotu zamówienia zostały zastosowane sankcje określone w umowie z wykonawcą?				
4.81	Czy stwierdzono inne naruszenia przepisów unijnych/krajowych lub wytycznych dotyczących udzielania zamówień publicznych?				
4.82	W przypadku negatywnej oceny zamówienia: Czy w konsekwencji wykrytych nieprawidłowości wymagane jest nałożenie korekty lub uznanie całego wydatku za niekwalifikowalny?				

5	Stosowanie Zasady konkurencyjności ⁵				
5.1	Czy beneficjent stosuje zasadę konkurencyjności w odniesieniu do zamówień o wartości wyższej niż 50 tys. PLN netto (nie dotyczy zamówień przekraczających wartość określoną w art. 4 pkt 8 ustawy PZP w przypadku beneficjentów zobowiązanych do stosowania przepisów ustawy PZP oraz zamówień wyłączonych ze stosowania ustawy PZP)?				
5.2	Czy Beneficjent przekazał wszystkie niezbędne dokumenty postępowania o udzielenie zamówienia, umożliwiające zapewnienie właściwej ścieżki audytu?				
5.3	Czy w toku przeprowadzonego postępowania o udzielenie zamówienia zostały zachowane zasady uczciwej konkurencji i równego traktowania wykonawców a także warunki i procedury określone w Wytocznych?				
5.4	Czy sposób ustalenia wartości przedmiotu zamówienia został udokumentowany?				
5.5	Czy beneficjent prawidłowo określił wartość zamówienia, tj. dokonał zsumowania usług i towarów przy uwzględnieniu kryteriów: tożsamości przedmiotowej (rodzajowej lub funkcjonalnej) i czasowej zamówienia oraz tożsamości podmiotowej?				
5.6	Czy beneficjent umieścił zapytanie ofertowe w bazie konkurencyjności, a w przypadku zawieszenia działalności				

⁵Nie podlega weryfikacji przy zadaniach rozliczanych uproszczoną metodą rozliczania wydatków.

	bazy potwierdzonej odpowiednim komunikatem ministra właściwego do spraw rozwoju regionalnego – umieścić to zapytanie na stronie internetowej wskazanej przez IP WUP?				
5.7	Czy treść pytań dotyczących zapytania ofertowego wraz z wyjaśnieniami zamawiającego publikowana jest zgodnie z pkt 13 lub 14 Rozdziału 6.5.2 Wytucznych?				
5.8	Czy termin składania ofert wynosi co najmniej 7 dni kalendarzowych (w przypadku dostaw i usług) lub co najmniej 14 dni kalendarzowych (w przypadku robót budowlanych oraz w przypadku zamówień sektorowych o wartości niższej niż kwota określona w przepisach wydanych na podstawie art. 11 ust. 8 Pzp) liczonych od dnia następującego po dniu upublicznienia zapytania ofertowego?				
5.9	Czy zapytanie ofertowe zawiera wszystkie wymagane elementy, w tym:				
A)	Opis przedmiotu zamówienia?				
B)	Warunki udziału w postępowaniu, opis sposobu dokonywania oceny ich spełnienia i kryteria oceny ofert?				
C)	Czy zastosowane warunki udziału w postępowaniu o udzielenie zamówienia mogą utrudniać uczciwą konkurencję?				
D)	Czy kryteria oceny ofert zostały ustalone w sposób zawężający konkurencję?				
E)	Czy kryteria oceny ofert odnoszą się do właściwości wykonawcy?				
F)	Informacje o wagach punktowych lub procentowych przypisanych do poszczególnych kryteriów oraz opis sposobu przyznawania punktacji?				

G)	Termin i sposób składania ofert?				
H)	Informacje na temat zakazu powiązań osobowych lub kapitałowych?				
I)	Warunki zmian umowy o udzielenie zamówienia (o ile przewiduje się możliwość zmiany umowy)?				
J)	Informację o możliwości składania ofert częściowych (o ile dopuszczono taką możliwość)?				
K)	Opis sposobu przedstawiania ofert wariantowych (w tym minimalne warunki jakimi muszą odpowiadać oferty wariantowe oraz wybrane kryteria oceny), o ile zamawiający wymaga lub dopuszcza ich składanie?				
5.10	Czy opis przedmiotu zamówienia odnosi się do określonego wyrobu, źródła, znaków towarowych, patentów, rodzajów lub specyficznego pochodzenia, chyba że takie odniesienie jest uzasadnione przedmiotem zamówienia i został określony zakres równoważności?				
5.11	Czy opis przedmiotu zamówienia zawiera postanowienia dyskryminacyjne mogące preferować konkretnych wykonawców?				
5.12	Czy w opisie przedmiotu zamówienia zastosowano nazwy i kody określone we Wspólnym Słowniku Zamówień?				
5.13	Czy beneficjent stosuje aspekty społeczne zgodnie z umową o dofinansowanie?				
5.14	Czy beneficjent posiada kompletny protokół potwierdzający prawidłowość wyboru wykonawcy zgodnie z zasadą konkurencyjności?				

5.15	Czy beneficjent dokonał wyboru najkorzystniejszej spośród złożonych ofert w oparciu o ustanowione kryteria?				
5.16	Czy dokonano wyboru oferty wykonawcy spełniającego postawione warunki udziału w postępowaniu o udzielenie zamówienia?				
5.17	Czy wykonawcy złożyli właściwe oświadczenia lub dokumenty potwierdzające spełnienie warunków udziału w postępowaniu, potwierdzające spełnianie wymagań określonych przez zamawiającego oraz potwierdzające brak podstaw do wykluczenia?				
5.18	Czy zawarto umowę z wybranym wykonawcą?				
5.19	Czy opublikowano informację o wyniku postępowania o udzielenie zamówienia zgodnie z Wytycznymi?				
5.20	Czy beneficjent udzielił zamówienia podmiotowi powiązanemu z nim osobowo lub kapitałowo?				
5.21	Czy pozyskano zgodę IP WUP w przypadku udzielenia zamówienia podmiotowi powiązanemu osobowo lub kapitałowo z udzielającym zamówienie?				
5.22	Czy protokół z postępowania zawiera wszelkie niezbędne i prawidłowe dane, tj. potwierdza przebieg postępowania i dokumentuje ocenę i wybór oferty najkorzystniejszej?				
5.23	Czy umowa została podpisana przez zamawiającego oraz wykonawcę, który przedstawił najkorzystniejszą ofertę?				
5.24	Czy w przypadku odstąpienia przez wybranego w postępowaniu wykonawcę od podpisania umowy, umowę zawarto z kolejnym wykonawcą, który w				

	postępowaniu o udzielenie zamówienia publicznego uzyskał kolejną najwyższą liczbę punktów?				
5.25	Czy zakres świadczenia w umowie jest tożsamy z ofertą, a oferta została sporządzona zgodnie z przedmiotem zamówienia określonym w zapytaniu ofertowym?				
5.26	Czy udzielono dotychczasowemu wykonawcy zamówienia dodatkowego lub uzupełniającego zgodnie z warunkami wynikającymi z umowy o dofinansowanie projektu albo decyzji o dofinansowaniu projektu?				
5.27	Czy dokonano zmian postanowień zawartej umowy w sprawie zamówienia w stosunku do treści oferty, na podstawie której dokonano wyboru wykonawcy zgodnie z Wytocznymi?				
5.28	Czy wykonano zamówienie zgodnie z zawartą umową?				
5.29	Czy dokonano zmian postanowień zawartej umowy w stosunku do treści oferty zgodnie z zapytaniem ofertowym?				
5.30	Czy zmiany warunków umowy zostały wprowadzone w formie pisemnej (np. w formie aneksu)?				
5.31	Czy kwota wypłacona wykonawcy jest równa bądź mniejsza kwocie określonej w umowie z wykonawcą?				
5.32	Czy w przypadku nie wywiązania się wykonawcy z zobowiązań, Beneficjent nałożył odpowiednie kary na wykonawcę?				
5.33	Czy postępowanie zostało przeprowadzone w sposób zapewniający zachowanie uczciwej				

	konkurencji oraz równe traktowanie wykonawców?				
5.34	Czy w przypadku niezastosowania zasady konkurencyjności zaistniały przesłanki umożliwiające niestosowanie konkurencyjnych procedur określone w <i>Wytycznych</i> a ich spełnienie zostało uzasadnione na piśmie?				
5.35	W przypadku negatywnej oceny zamówienia: Czy w konsekwencji wykrytych nieprawidłowości wymagane jest nałożenie korekty finansowej lub uznanie całego wydatku za niekwalifikowalny?				
6	Stosowanie zamówień z pominięciem zasady konkurencyjności/rozeznania rynku				
A)	Czy spełnione zostały przesłanki określone w rozdziale 6.5 pkt 7-9 <i>Wytycznych</i> , uprawniające do niestosowania zasady konkurencyjności/rozeznania rynku na podstawie ww. rozdziału?				
B)	Czy spełnienie przesłanek umożliwiających niestosowanie procedur zostało uzasadnione na piśmie?				
7	Kwalifikowalność personelu projektu⁶				
7.1	Czy beneficjent angażuje do projektu personel wskazany we wniosku o dofinansowanie projektu?				
7.2	Czy beneficjent posiada dokumentację uzasadniającą wybór osób wchodzących w skład personelu projektu?				

⁶Nie podlega weryfikacji przy zadaniach rozliczanych uproszczoną metodą rozliczania wydatków oraz w odniesieniu do kosztów pośrednich, z wyłączeniem pytania nr 6.5.

7.3	Czy beneficjent angażuje do projektu personel projektu posiadający kwalifikacje określone we wniosku?				
7.4	Czy liczba personelu jest adekwatna do realizowanych zadań w ramach projektu?				
7.5	Czy osoby dysponujące środkami dofinansowania są prawomocnie skazane za przestępstwa przeciwko mieniu, przeciwko obrotowi gospodarczemu, przeciwko działalności instytucji państwowych oraz samorządu terytorialnego, przeciwko wiarygodności dokumentów lub za przestępstwa skarbowe (zgodnie z oświadczeniem) ⁷ ?				
7.6	Czy łączne zaangażowanie zawodowe personelu projektu, niezależnie od formy zaangażowania, w realizację wszystkich projektów finansowanych z funduszy strukturalnych i Funduszu Spójności oraz działań finansowanych z innych źródeł, w tym środków własnych beneficjenta i innych podmiotów, przekracza dopuszczalny miesięczny limit godzin na osobę, który określono w <i>Wytycznych w zakresie kwalifikowalności wydatków w ramach Europejskiego Funduszu Rozwoju Regionalnego, Europejskiego Funduszu Społecznego oraz Funduszu Spójności na lata 2014-2020</i> ?				
7.7	Czy obciążenie wynikające z realizacji przez daną osobę zadań w projekcie lub projektach wyklucza możliwość efektywnej ich realizacji?				

⁷ Dotyczy również personelu projektu rozliczanego w ramach kosztów pośrednich (w tym personelu zarządzającego).

7.8	Czy wykonanie zadań zostało potwierdzone protokołem odbioru, wskazującym na prawidłowość ich realizacji, a także liczbę oraz ewidencję godzin w danym miesiącu kalendarzowym? ⁸				
7.9	Czy beneficjent rejestruje dane dotyczące formy zaangażowania oraz godzin pracy personelu w SL 2014 i są one zgodne z dokumentacją papierową?				
7.10	Czy beneficjent posiada dokumentację potwierdzającą prawidłowość zatrudnienia personelu projektu na umowę o pracę, w tym opis stanowiska pracy, zakres obowiązków służbowych pracownika?				
A)	Czy pracownik jest zatrudniony/ oddelegowany w celu realizacji zadań związanych bezpośrednio z realizacją projektu?				
B)	Czy umowa o pracę zawarta z osobą stanowiącą personel projektu obejmuje wszystkie zadania wykonywane przez tę osobę w ramach projektu/projektów tego beneficjenta ⁹ ?				
C)	Czy beneficjent prawidłowo ustalił proporcję zaangażowania personelu projektu zatrudnionego na umowę o pracę w niepełnym wymiarze czasu pracy?				
7.11	Czy wysokość wynagrodzeń personelu odpowiada stawkom stosowanym u beneficjenta poza projektami współfinansowanymi z funduszy strukturalnych i Funduszu Spójności na				

⁸ Nie dotyczy przypadku, gdy osoba wykonuje zadania na podstawie stosunku pracy, a umowa określa godziny pracy tej osoby.

⁹ Z wyjątkiem umów, w wyniku których następuje wykonanie oznaczonego dzieła.

	analogicznych stanowiskach lub na stanowiskach wymagających analogicznych kwalifikacji ¹⁰ lub stawkom rynkowym?				
7.12	Czy w projekcie są rozliczane niekwalifikowalne składniki wynagrodzeń, określone w <i>Wytycznych w zakresie kwalifikowalności wydatków w ramach Europejskiego Funduszu Rozwoju Regionalnego, Europejskiego Funduszu Społecznego oraz Funduszu Spójności na lata 2014-2020?</i>				
7.13	Czy wyposażenie stanowiska pracy personelu jest finansowane w ramach projektu jedynie w przypadku pracownika zatrudnionego do projektu na podstawie stosunku pracy w wymiarze co najmniej 1/2 etatu?				
7.14	Czy w ramach projektu są kwalifikowane dodatki do wynagrodzeń?				
A)	Czy dodatki są kwalifikowane do wysokości 40% wynagrodzenia podstawowego lub do wysokości wynikającej z aktów prawa ogólnie obowiązującego?				
B)	Czy spełnione zostały pozostałe wymogi dotyczące kwalifikowalności dodatków, określone w <i>Wytycznych w zakresie kwalifikowalności wydatków w ramach Europejskiego Funduszu Rozwoju Regionalnego, Europejskiego Funduszu Społecznego oraz Funduszu Spójności na lata 2014-2020?</i>				
7.15	Czy w przypadku projektów partnerskich lider projektu angażuje pracowników partnera projektu i odwrotnie?				

¹⁰ Jeżeli beneficjent zatrudnia osoby poza projektami współfinansowanymi z funduszy strukturalnych i Funduszu Spójności na zbliżonych stanowiskach pracy.

7.16	Czy beneficjent angażuje osoby zatrudnione w IZ lub IP RPO WK-P 2014-2020, a jeśli tak, czy występuje konflikt interesów i/lub podwójne finansowanie?				
7.17	Czy wydatki poniesione na wynagrodzenie personelu są zgodne z pozostałymi przepisami krajowymi i <i>Wytycznymi w zakresie kwalifikowalności wydatków w ramach Europejskiego Funduszu Rozwoju Regionalnego, Europejskiego Funduszu Społecznego oraz Funduszu Spójności na lata 2014-2020?</i>				
8	Pomoc publiczna				
8.1	Czy pomoc publiczna udzielana jest zgodnie z obowiązującymi przepisami prawa, w tym z:				
A)	<i>Rozporządzeniem Ministra Infrastruktury i Rozwoju z dnia 2 lipca 2015 r. w sprawie udzielania pomocy de minimis i pomocy publicznej w ramach programów operacyjnych finansowanych z Europejskiego Funduszu Społecznego na lata 2014-2020 (Dz. U. z ... poz. ...)?</i>				
B)	<i>Rozporządzeniem Komisji (UE) nr 651/2014 z dnia 17 czerwca 2014 r. uznającym niektóre rodzaje pomocy za zgodne z rynkiem wewnętrznym w zastosowaniu art. 107 i 108 Traktatu o funkcjonowaniu Unii Europejskiej?</i>				
C)	<i>Rozporządzeniem Komisji (UE) nr 1407/2013 z dnia 18 grudnia 2013 r. w sprawie stosowania art. 107 i 108 Traktatu o funkcjonowaniu Unii Europejskiej do pomocy de minimis?</i>				
8.2	Czy w przypadku pomocy udzielanej na zasadach wyłączeń blokowych				

	zapewniono zgodność wysokości udzielonej pomocy z odpowiednimi pułapami intensywności określonymi w przepisach unijnych i krajowych oraz prawidłowość wyliczenia intensywności pomocy publicznej oraz wkładu prywatnego wnoszonego w postaci gotówki, wynagrodzenia lub w formie mieszanej?				
8.3	Czy beneficjent pomocy złożył następujące dokumenty:				
A)	Formularz informacji przedstawianych przy ubieganiu się o pomoc inną niż pomoc w rolnictwie lub rybołówstwie, pomoc <i>de minimis</i> lub pomoc <i>de minimis</i> w rolnictwie lub rybołówstwie?				
B)	Oświadczenie o nieotrzymaniu pomocy na te same koszty kwalifikujące się do objęcia pomocą, na pokrycie których dany podmiot ubiega się o pomoc publiczną ramach danego projektu (jeśli podmiot nie otrzymał tej pomocy)?				
8.4	Czy w przypadku pomocy udzielanej na zasadach pomocy <i>de minimis</i> beneficjent pomocy posiada zaświadczenie/oświadczenie o kwocie udzielonej pomocy <i>de minimis</i> w ciągu ostatnich trzech lat podatkowych albo oświadczenie o nieotrzymaniu takiej pomocy, złożone przed dniem udzielenia pomocy w danym projekcie?				
8.5	Czy w przypadku pomocy udzielanej na zasadach pomocy <i>de minimis</i> beneficjent pomocy złożył:				
A)	Formularz informacji przedstawianych przy ubieganiu się o pomoc <i>de minimis</i> ?				
B)	Oświadczenie o nieotrzymaniu pomocy na te same koszty kwalifikujące się do objęcia pomocą, na pokrycie których				

	dany podmiot ubiega się o pomoc w ramach danego projektu (jeśli podmiot nie otrzymał tej pomocy)?				
8.6	Czy dane dostępne w Bazie SUDOP są zgodne z dokumentacją źródłową?				
9	Kwoty ryczałtowe – dodatkowe pytania				
9.1	Czy w przypadku rozliczania kosztów bezpośrednich ryczałtem beneficjent posiada dokumentację potwierdzającą wykonanie zadań i osiągnięcie wskaźników produktu/rezultatu wskazanych we wniosku o dofinansowanie?				
9.2	Czy przedstawiona dokumentacja potwierdza wykonanie zadań i osiągnięcie wskaźników produktu/rezultatu wymaganych na dzień kontroli?				
9.3	Czy dokumentacja potwierdzająca wykonanie zadań i osiągnięcie wskaźników jest zgodna z dokumentami wyszczególnionymi w umowie o dofinansowanie projektu?				
9.4	Czy analiza przedstawionej dokumentacji oraz sposobu realizacji projektu pozwala potwierdzić odpowiedni standard wykonania zadań wskazany w Regulaminie konkursu oraz we wniosku o dofinansowanie?				
9.5	Czy umowa partnerska określa specyfikę projektu rozliczanego kwotami ryczałtowymi i czy określono w niej dokumentację potwierdzającą wykonywanie zadań objętych kwotami ryczałtowymi, którą musi gromadzić partner?				
9.6	Czy beneficjent wywiązuje się z obowiązku składania wniosków				

	o płatność wraz z informacją o uczestnikach projektu zgodnie z harmonogramem płatności?				
9.7	Czy beneficjent rozliczył daną kwotę ryczałtową nie później niż we wniosku o płatność składanym za okres, w którym zadanie objęte kwotą ryczałtową zostało zrealizowane?				
9.8	Czy po zakończeniu realizacji projektu beneficjent złożył końcowy wniosek o płatność wraz z dokumentami potwierdzającymi wykonanie zadań i osiągnięcie wskaźników oraz rozliczenie całości dofinansowania? (dotyczy kontroli prowadzonej po zakończeniu realizacji projektu)				
9.9	Czy wysokość rozliczonej kwoty/kwot ryczałtowych jest zgodna z zatwierdzonym wnioskiem o dofinansowanie projektu?				
9.10	Czy dane przekazywane we wnioskach o płatność są zgodne ze stanem faktycznym?				
9.11	Czy dokumenty potwierdzające rozliczenie kwoty ryczałtowej, przekazywane wraz z wnioskami o płatność w SL2014, są zgodne z oryginalną dokumentacją papierową?				
9.12	Czy wysokość kosztów pośrednich rozliczanych ryczałtem jest zgodna z określonym we wniosku limitem procentowym?				
10	Stawki jednostkowe – dodatkowe pytania				
10.1	Czy beneficjent stosuje w projekcie stawki jednostkowe wynikające z Regulaminu konkursu?				

10.2	Czy beneficjent posiada oryginały dokumentów potwierdzających osiągnięcie wskaźników odpowiadających rozliczanym stawkom jednostkowym zgodnie z umową o dofinansowanie i umową z uczestnikiem projektu?				
10.3	Czy beneficjent posiada potwierdzenie wpisu do CEiDG albo KRS o rozpoczęciu działalności gospodarczej wraz z datą jej rozpoczęcia?				
10.4	Czy w dokumentacji projektowej znajduje się kopia potwierdzenia przelewu dofinansowania na rachunek wskazany w umowie o dofinansowanie?				
10.5	Czy w dokumentacji projektowej znajduje się potwierdzenie nieprzerwanego prowadzenia działalności gospodarczej w wymaganym okresie (na podstawie informacji zawartych w CEiDG albo KRS)?				
9.6	Czy beneficjent posiada potwierdzenia opłacania przez uczestnika projektu EFS składek ZUS?				
10.6	Czy osiągnięty został wskaźnik: Liczba osób, które podjęły działalność gospodarczą?				
10.7	Czy wsparcie pomostowe zostało udzielone wyłącznie w celu finansowania składek do ZUS oraz innych wydatków bieżących w kwotach netto?				
10.8	Czy w odniesieniu do zastosowanych stawek jednostkowych na samozatrudnienie: - Beneficjent zweryfikował na podstawie kontroli w miejscu prowadzenia				

	<p>działalności czy dotacjobiorca: prowadzi księgowość przedsięwzięcia?</p> <ul style="list-style-type: none"> - odprowadza składki do ZUS? - dokonuje rozliczenia z US? - posiada wyciągi bankowe potwierdzające dokonywanie sprzedaży w ramach prowadzonej działalności gospodarczej? <p>Prowadzi stronę internetową działalności gospodarczej?</p>				
11	Ścieżka audytu i archiwizacja dokumentacji				
11.1	Czy beneficjent przechowuje dokumenty dotyczące projektu zgodnie z wymogami określonymi w umowie o dofinansowanie?				
11.2	Czy dokumentacja dotycząca projektu jest przechowywana w sposób zapewniający dostępność, poufność i bezpieczeństwo oraz właściwą ścieżkę audytu?				
11.3	Czy beneficjent zapewnia dostępność dokumentacji w sposób umożliwiający weryfikację zgodności z prawem i prawidłowości zadeklarowanych wydatków?				
12	Działania promocyjno-informacyjne				
12.1	Czy beneficjent realizuje działania informacyjno-promocyjne zgodnie z wymogami wskazanymi w umowie o dofinansowanie oraz w zgodnie z <i>Podręcznikiem beneficjentów programów polityki spójności 2014-2020 w zakresie informacji i promocji i Księgą identyfikacji wizualnej znaku marki Fundusze Europejskie i znaków</i>				

	<i>programów polityki spójności na lata 2014-2020?</i>				
12.2	Czy beneficjent należycie informuje społeczeństwo o otrzymaniu wsparcia z Unii Europejskiej, w tym z Funduszu oraz z Programu?, a w szczególności:				
A)	Czy realizowane działania są adekwatne do zakresu merytorycznego i zasięgu oddziaływania projektu?				
B)	Czy prawidłowo oznakowano miejsce realizacji projektu?				
C)	Czy dokumentacja merytoryczna, strona internetowa projektu oraz inne materiały informacyjne zostały oznakowane znakiem Unii Europejskiej wraz ze słownym odniesieniem do Unii Europejskiej i do Europejskiego Funduszu Społecznego oraz znakiem Fundusze Europejskie wraz z nazwą Program Regionalny oraz herbem województwa Kujawsko-Pomorskiego?				
12.3	Czy beneficjent na stronie internetowej, (jeśli ją posiada) zamieścił krótki opis projektu?				
12.4	Czy beneficjent ponosi wydatki związane z działaniami informacyjno-promocyjnymi w ramach kosztów bezpośrednich?				
13	Projekty partnerskie – pytania dodatkowe				
13.1	Czy zostało zawarte porozumienie lub umowa partnerska określająca podział obowiązków pomiędzy liderem i partnerem projektu?				
13.2	Czy partnerstwo zostało utworzone zgodnie z zapisami ustawy o zasadach realizacji programów w zakresie polityki spójności finansowanych				

	w perspektywie finansowej 2014-2020 oraz SZOOP, w tym:				
A)	Czy porozumienie/umowa zawiera elementy wskazane w art. 33 ust. 5 ustawy o zasadach realizacji programów w zakresie polityki spójności finansowanych w perspektywie finansowej 2014-2020?				
B)	Czy spełniono warunki dotyczące partnerstwa określone w SZOOP?				
13.3	Czy realizacja projektu odbywa się zgodnie z podziałem i warunkami określonymi w umowie partnerskiej?				
13.4	Czy nastąpiło niedopuszczalne wzajemne zlecenie przez beneficjenta zakupu towarów lub usług partnerowi i odwrotnie?				
14.	Czy w projekcie wykryto błędy o charakterze systemowym?				
15.	Czy zidentyfikowano sygnały ostrzegawcze zawarte w Liście sygnałów ostrzegawczych w obszarze nadużyć finansowych (zał. 12.4.1-1 Instrukcji Wykonawczej IP WUP)				Jeśli TAK- wskazać jakie
16	Czy w projekcie wykryto nieprawidłowości?				Jeśli TAK- wskazać jakie

Podpisy członków Zespołu kontrolującego:

Data sporządzenia:

Podpis Kierownika Wydziału ds. Kontroli:

Załącznik 17.2-4a – Wzór listy sprawdzającej do kontroli projektu na miejscu /zamówienia publiczne wszczęte od 01.01.2021 r./

LISTA SPRAWDZAJĄCA DO KONTROLI PROJEKTU W SIEDZIBIE BENEFICJENTA

Nazwa jednostki kontrolowanej:					
Termin kontroli:		Skróty:			
Uwagi:		RPO WK-P 2014-2020 - Regionalny Program Operacyjny Województwa Kujawsko-Pomorskiego na lata 2014-2020			
Lp.	Pytania	Tak	Nie	Nie dotyczy	Uwagi/Uzasadnienie
1	Zgodność rzeczowa realizacji projektu				
1.1	Czy projekt jest zgodny z właściwymi celami szczegółowymi RPO WK-P 2014-2020?				
1.2	Czy projekt jest zgodny z mającymi zastosowanie szczegółowymi kryteriami wyboru projektów?				
1.3	Czy realizacja projektu odbywa się zgodnie z wnioskiem o dofinansowanie realizacji projektu, tzn.:				
A)	Zgodnie z założeniami merytorycznymi w zakresie realizacji poszczególnych zadań?				
B)	Terminowo?				
1.4	Czy informacje przekazywane we wnioskach o płatność w zakresie postępu rzeczowego są zgodne ze stanem faktycznym?				
1.5	Czy projekt jest monitorowany zgodnie z zasadami określonymi w <i>Wytycznych w zakresie monitorowania postępu rzeczowego realizacji programów operacyjnych</i> , w tym czy beneficjent				

	monitoruje osiągnięcie wskaźników produktu i rezultatu w projekcie oraz zbiera dane uczestników projektu zgodnie z tymi wytycznymi?				
1.6	Czy beneficjent przekazuje za pośrednictwem SL 2014 harmonogramy realizacji form wsparcia zgodnie z umową o dofinansowanie (dotyczy badanej próby uczestników projektu)?				
1.7	Czy beneficjent posiada produkty projektu, które powinny zostać opracowane do czasu kontroli?				
1.8	Czy produkty projektu są odpowiedniej jakości?				
1.9	Czy zakupione w projekcie elementy infrastruktury, sprzętu oraz wyposażenia są wykorzystywane zgodnie z przeznaczeniem?				
1.10	Czy istnieje ryzyko niezrealizowania założeń merytorycznych projektu oraz osiągnięcia jego wskaźników?				
1.11	Czy beneficjent realizuje zadeklarowane we wniosku o dofinansowanie i wniosku o płatność działania z zakresu równości szans zgodnie z <i>Wytycznymi w zakresie realizacji zasady równości szans i niedyskryminacji, w tym dostępności dla osób z niepełnosprawnościami oraz zasady równości szans kobiet i mężczyzn w ramach funduszy unijnych na lata 2014-2020?</i> a w tym:				
A)	określonymi we wniosku o dofinansowanie i wniosku o płatność?				
B)	w przypadku realizacji wsparcia określonego standardami dostępności dla polityki spójności na lata 2014-2020 – zgodnie z tymi standardami?				

C)	w przypadku realizacji wsparcia nie określonego standardami dostępności dla polityki spójności na lata 2014-2020 – zgodnie z wymaganiami określonymi przez IZ RPO WK-P?				
D)	Czy beneficjent zapewnia równość szans i dostęp do projektu dla osób z niepełnosprawnościami oraz identyfikuje ich potrzeby na etapie rekrutacji do projektu?				
E)	Czy pomieszczenia, materiały i produkty przygotowywane w ramach projektu są dostosowane do potrzeb osób z niepełnosprawnościami (np. czy w celu eliminacji barier zastosowano racjonalne usprawnienie)?				
F)	Czy produkty wytworzone w ramach projektu zgodne są z koncepcją uniwersalnego projektowania tzn. przez zastosowanie co najmniej standardów dostępności dla polityki spójności 2014-2020, określonych w <i>Wytocznych w zakresie realizacji zasady równości szans i niedyskryminacji, w tym dostępności dla osób z niepełnosprawnościami oraz zasady równości szans kobiet i mężczyzn w ramach funduszy unijnych na lata 2014-2020?</i>				
2	Kwalifikowalność uczestników projektu i dane osobowe				
2.1	Czy liczba uczestników projektu dotycząca poszczególnych rodzajów wsparcia jest zgodna z założeniami projektu zawartymi we wniosku o dofinansowanie?				
2.2	Czy beneficjent posiada dokumenty potwierdzające kwalifikowalność uczestników projektu?				

2.3	Czy dokumenty potwierdzające kwalifikowalność uczestników projektu zostały złożone przed udzieleniem pierwszej formy wsparcia danej osobie lub podmiotowi?				
2.4	Czy uczestnicy zakwalifikowani do projektu spełniają kryteria kwalifikowalności wskazane we wniosku o dofinansowanie?				
A)	Czy w dostępnych bazach danych np. KRS/CEiDG zweryfikowano informacje dotyczące uczestników projektu, którzy otrzymali wsparcie w postaci dotacji na rozpoczęcie działalności gospodarczej?				
2.5	Czy osoby korzystające ze wsparcia będącego przedmiotem wizyty monitoringowej znajdują się na liście osób zakwalifikowanych do udziału w projekcie?				
2.6	Czy beneficjent prowadzi procedurę rekrutacji i przyznawania wsparcia uczestnikom projektu w sposób przejrzysty i zapewniający równy dostęp do otrzymania wsparcia? a w tym:				
A)	Czy właściwie upublicznia ogłoszenie o rekrutacji?				
B)	Czy prawidłowo określa kryteria wyboru uczestników projektu?				
C)	Czy dokonuje prawidłowej oceny formularzy zgłoszeniowych zgodnie z określonymi kryteriami?				
2.7	Czy proces rekrutacji i udzielania wsparcia w projekcie jest dokonywany z zachowaniem bezstronności oraz nie dyskryminuje żadnej z grup/osób ubiegających się o wsparcie?				

2.8	Czy beneficjent posiada wszystkie wymagane dane o uczestniku, niezbędne do monitorowania wskaźników projektu?				
2.9	Czy dane uczestników projektu są zbierane zgodnie z <i>Wytycznymi w zakresie monitorowania postępu rzeczowego realizacji programów operacyjnych oraz Wytycznymi w zakresie kwalifikowalności wydatków w ramach Europejskiego Funduszu Rozwoju Regionalnego, Europejskiego Funduszu Społecznego oraz Funduszu Spójności na lata 2014-2020</i> , w szczególności są prawidłowe i kompletne?				
2.10	Czy dane uczestników zbierane w formie papierowej są zgodne z danymi zawartymi w SL 2014?				
2.11	Czy w ramach projektu beneficjent przetwarza dane osobowe, w szczególności dane uczestników korzystających ze wsparcia?				
2.12	Czy dane osobowe są przetwarzane wyłącznie w celu aplikowania o środki unijne i realizacji projektów, w szczególności potwierdzania kwalifikowalności wydatków, udzielania wsparcia uczestnikom projektów, ewaluacji, monitoringu, kontroli, audytu, sprawozdawczości oraz działań informacyjno-promocyjnych, w ramach RPO WK-P 2014-2020 w zakresie wskazanym w umowie o dofinansowanie?				
2.13	Czy beneficjent przetwarza powierzone mu dane osobowe zgodnie z Rozporządzeniem Parlamentu Europejskiego i Rady (UE) 2016/679				

	(RODO), obowiązującymi przepisami krajowymi oraz umową o dofinansowanie projektu?, a w szczególności:				
A)	Czy beneficjent realizuje obowiązek informacyjny wobec uczestników projektu i innych osób, których dane są przetwarzane w związku z realizacją projektu?				
B)	Czy beneficjent prowadzi ewidencję osób upoważnionych do przetwarzania danych osobowych, która zawiera imiona i nazwiska osób upoważnionych oraz daty nadania i ustania oraz zakres upoważnień do przetwarzania danych osobowych?				
C)	Czy do przetwarzania danych osobowych dopuszczone są wyłącznie osoby upoważnione przez Beneficjenta oraz podmioty świadczące usługi na rzecz Beneficjenta związane z realizacją projektu, które posiadają ważne imienne upoważnienia do ich przetwarzania?				
D)	Czy beneficjent posiada dokumentację opisującą sposób przetwarzania danych osobowych oraz środki techniczne i organizacyjne zapewniające ochronę przetwarzanych danych osobowych?				
E)	Czy beneficjent przeprowadził szczegółową analizę prowadzonych procesów przetwarzania danych i dokonał samodzielnej oceny ryzyka, na jakie przetwarzanie danych w ramach realizowanego projektu jest narażone, zgodnie z zapisami art. 32 RODO?				

F)	Czy beneficjent wdrożył odpowiednie środki techniczne i organizacyjne, aby zapewnić stopień bezpieczeństwa, oparte na zidentyfikowanym ryzyku?				
G)	Czy beneficjent prowadzi rejestr czynności przetwarzania zawierający co najmniej: - nazwę oraz dane kontaktowe podmiotu przetwarzającego, - kategorii przetwarzań dokonanych w imieniu administratora, - ogólny opis technicznych i organizacyjnych środków bezpieczeństwa?				
2.14	Czy beneficjent powierzył przetwarzanie danych osobowych innym podmiotom gwarantującym odpowiednią ochronę danych osobowych, na podstawie umowy powierzenia przetwarzania danych osobowych?				
2.15	Czy beneficjent przekazuje do IP wykaz podmiotów, którym powierzył przetwarzanie danych osobowych?				
2.16	Czy powierzenie przetwarzania danych osobowy nastąpiło za zgodą IP oraz zgodnie z postanowieniami umowy o dofinansowanie, a w szczególności umowa została zawarta na piśmie, zachowano zgodność celu przetwarzania danych oraz wskazano zakres danych, jaki zostanie powierzony?				
2.17	Czy przetwarzanie danych osobowych w SL2014 odbywa się przy zapewnieniu środków technicznych i organizacyjnych określonych w Regulaminie				

	bezpieczeństwa informacji przetwarzanych w SL2014?				
2.18	Czy w przypadku stwierdzenia naruszenia ochrony danych osobowych powierzonych do przetwarzania Beneficjent poinformował o tym fakcie IZ RPO WK-P, zgodnie z zapisami umowy o dofinansowanie?				
2.19	Czy Beneficjent uczestniczył w sprawach dotyczących ochrony danych osobowych prowadzonych w szczególności przed PUODO, urzędami państwowymi, policją lub przed sądem? Jeśli tak, to czy niezwłocznie poinformował o tym fakcie IZ RPO WK-P?				
2.20	Czy w wypadku otrzymania zaleceń pokontrolnych, dotyczących poprawy jakości zabezpieczenia danych osobowych oraz sposobu ich przetwarzania, sporządzonych w wyniku kontroli, Beneficjent poinformował o tym fakcie IZ RPO WK-P ?				
3	Rozliczenia finansowe¹				
3.1	Czy beneficjent posiada oryginalne dokumenty finansowo-księgowe wraz z dowodami zapłaty potwierdzające poniesienie wydatków?				
3.2	Czy ww. dokumenty są prawidłowo opisane m.in. czy jest widoczny ich związek z projektem?				
3.3	Czy współfinansowane towary i usługi zostały dostarczone?				
3.4	Czy dane wykazane we wnioskach o płatność są zgodne z dokumentami księgowymi?				

¹ Nie podlega weryfikacji przy zadaniach rozliczanych uproszczoną metodą rozliczania wydatków.

3.5	Czy wydatki rozliczane we wnioskach o płatność są kwalifikowalne?				
A)	Czy wydatki zostały uwzględnione w budżecie projektu?				
B)	Czy współfinansowane towary i usługi sfinansowane ze środków projektu są należytej jakości oraz zgodne z warunkami określonymi w umowach z wykonawcami?				
C)	Czy wydatki są niezbędne do osiągnięcia celów projektu?				
D)	Czy wydatki zostały dokonane w sposób przejrzysty, racjonalny i efektywny?				
E)	<p>Czy w przypadku wydatków o wartości od 20 tys. PLN netto do 50 tys. PLN netto włącznie tj. bez podatku od towarów i usług (VAT) udokumentowano przeprowadzenie rozeznania rynku co najmniej poprzez przedstawienie:</p> <ul style="list-style-type: none"> - wydruku zapytania ofertowego zamieszczonego na stronie internetowej beneficjenta wraz z otrzymanymi ofertami (w rozumieniu zapisów <i>Wytucznych w zakresie kwalifikowalności wydatków w ramach Europejskiego Funduszu Rozwoju Regionalnego, Europejskiego Funduszu Społecznego oraz Funduszu Spójności na lata 2014-2020- Podrozdział 6.5.1)</i> lub potwierdzenia wysłania zapytania ofertowego do co najmniej 3 potencjalnych wykonawców, o ile na rynku istnieje 3 potencjalnych wykonawców danego zamówienia wraz z otrzymanymi ofertami. <p>W przypadku gdy w wyniku upublicznienia zapytania lub</p>				

	skierowania zapytania do potencjalnych wykonawców nie otrzymano ofert: - przedstawienie np. wydruków stron internetowych z opisem towaru/usługi i ceną, wydruków maili z informacją na temat ceny za określony towar/usługę albo innych dokumentów potwierdzających cenę?				
F)	Czy wydatki znajdują się w katalogu kosztów niekwalifikowalnych określonych w <i>Wytycznych w zakresie kwalifikowalności wydatków w ramach Europejskiego Funduszu Rozwoju Regionalnego, Europejskiego Funduszu Społecznego oraz Funduszu Spójności na lata 2014-2020?</i>				
3.6	Czy koszty pośrednie i bezpośrednie są prawidłowo kwalifikowane?				
3.7	Czy wysokość kosztów pośrednich rozliczanych ryczałtem jest zgodna z określonym limitem procentowym?				
A)	Czy koszty personelu zaangażowanego w zarządzanie/administrowanie projektem oraz koszty działań promocyjnych są rozliczane w kosztach pośrednich?				
3.8	Czy wydatki objęte cross-finansowaniem i wydatki przeznaczone na zakup środków trwałych/ wartości niematerialnych i prawnych są rozliczane zgodnie z obowiązującymi limitami?				
3.9	Czy rozliczenia finansowe prowadzone są zgodnie z ustawą o rachunkowości?				
3.10	Czy beneficjent prowadzi wyodrębnioną ewidencję wydatków?				
3.11	Czy płatności są co do zasady realizowane z wyodrębnionego rachunku projektu (jeśli dotyczy)?				

3.12	Czy zapewniony jest wymagany wkład własny?				
A)	Czy wkład własny jest wniesiony zgodnie z harmonogramem projektu i jeśli to możliwe ujęty w wyodrębnionej ewidencji księgowej?				
B)	Czy wkład wniesiony w postaci wynagrodzeń spełnia wymogi określone w <i>Wytycznych w zakresie kwalifikowalności wydatków w ramach Europejskiego Funduszu Rozwoju Regionalnego, Europejskiego Funduszu Społecznego oraz Funduszu Spójności na lata 2014-2020?</i>				
3.13	Czy wkład niepieniężny wnoszony jest przez Beneficjenta zgodnie z warunkami kwalifikowalności zamieszczonymi w <i>Wytycznych w zakresie kwalifikowania wydatków w ramach Europejskiego Funduszu Rozwoju Regionalnego, Europejskiego Funduszu Społecznego oraz Funduszu Spójności na lata 2014-2020</i> tj. w szczególności?				
A)	Czy wkład niepieniężny został wniesiony (został faktycznie wykorzystany w projekcie i wykorzystanie to zostało udokumentowane)?				
B)	Czy wartość wkładu niepieniężnego została należycie potwierdzona dokumentami o wartości dowodowej równoważnej fakturom?				
C)	Czy wartość przypisana wkładowi niepieniężnemu nie przekracza stawek rynkowych?				
D)	Czy w przypadku wykorzystania środków trwałych/ wartości niematerialnych i prawnych na rzecz projektu ich wartość określona jest				

	proporcjonalnie do zakresu ich wykorzystania w projekcie?				
E)	Czy środek trwały ujęto w ewidencji środków trwałych i wartości niematerialnych i prawnych?				
F)	Czy w przypadku wykorzystania nieruchomości (w tym również jej części) na rzecz projektu jej wartość nie przekracza wartości rynkowej?				
G)	Czy spełniono zasady wyceny nieodpłatnej pracy wykonywanej przez wolontariuszy?				
H)	Czy wkład niepieniężny, w ciągu 7 poprzednich lat (10 lat dla nieruchomości) nie był współfinansowany ze środków unijnych lub/oraz dotacji z krajowych środków publicznych?				
3.14	Czy w ramach projektu finansuje się zwykłą działalność jednostki realizującej projekt?				
3.15	Czy przekazane środki na realizację projektu przyczyniły się do wygenerowania dochodu?				
3.16	Czy dochód został wykazany we wniosku o płatność?				
3.17	Czy beneficjent jest małym podatnikiem rozliczającym się metodą kasową?				
3.18	Czy podatek VAT w ramach projektu jest kwalifikowalny?				
A)	Czy dokumentacja podatkowa jest zgodna z oświadczeniem w sprawie kwalifikowalności VAT?				
B)	Czy status podatnika od towarów i usług można zweryfikować w Portalu Podatkowym udostępnionym na stronie internetowej https://ppuslugi.mf.gov.pl ?				

C)	Czy faktury ujęte we wniosku o płatność zostały uwzględnione w deklaracji VAT?				
D)	Czy faktury ujęte we wniosku o płatność zostały zawarte w rejestrze VAT prowadzonym przez beneficjenta w kwocie podatku naliczonego, który pomniejsza podatek należny?				
E)	Czy faktury ujęte we wniosku o płatność zostały uwzględnione w ewidencji zakupów, w przypadku dokonywania sprzedaży opodatkowanej oraz zwolnionej – analiza współczynników wynikających z art.. 90-91 ustawy o VAT?				
F)	Czy Beneficjent zarejestrował zakup w rejestrach VAT?				
G)	<p>Czy w ramach projektu pozakonkursowego udzielane jest wsparcie w formie dotacji na rozpoczęcie działalności gospodarczej?</p> <p>Jeśli TAK, czy:</p> <ul style="list-style-type: none"> - wydatki na wypłatę jednorazowych środków na podjęcie działalności gospodarczej zostały kwalifikowalne w ramach projektu PUP wyłącznie w kwocie netto, tzn. bez podatku od towarów i usług (VAT) oraz zostały wykazane we wniosku o płatność w kwocie netto wynikającej z rozliczenia środków przedstawianego przez uczestnika projektu? - Beneficjent zawarł umowę z uczestnikiem projektu określającą warunki wydatkowania i rozliczenia dotacji na rozpoczęcie działalności gospodarczej? - beneficjent posiada oświadczenie uczestnika projektu, wskazujące, że 				

<ul style="list-style-type: none"> • jest czynnym podatnikiem VAT i do dnia złożenia oświadczenia nie wykazał w deklaracji podatkowej kwoty podatku od towarów i usług zakupionych w ramach przyznanego dofinansowania, jako podatku naliczonego - lub • nie jest czynnym podatnikiem VAT ? <ul style="list-style-type: none"> – czy beneficjent posiada rozliczenie potwierdzające dokonane zakupy na potrzeby rozpoczęcia działalności gospodarczej? - czy uczestnik/pracodawca został zobowiązany do rozliczenia danej formy wsparcia na podstawie zestawienia dokumentów księgowych (w tym faktur), z którego wynika kwota netto i wartość zapłaconego podatku VAT? - czy PUP w umowie z uczestnikiem zapewnił prawo do pozyskania i do wglądu w ww. zestawieniu? - czy wystąpiło zobowiązanie uczestnika projektu do zwrotu równowartości odliczonego lub zwróconego podatku VAT w terminie 90 dni/30 dni wynikającego z § 8 ust. 2 pkt. 5 <i>rozporządzenia Ministra Rodziny, Pracy i Polityki Społecznej z dnia 14.07.2017 r. w sprawie dokonania ze środków Funduszu Pracy refundacji kosztów wyposażenia lub doposażenia stanowiska pracy oraz przyznania środków na podjęcie działalności gospodarczej?</i> - Czy Beneficjent dokonał weryfikacji prowadzenia działalności gospodarczej przez okres co najmniej 12 miesięcy zgodnie z § 8 ust. 2 pkt. 1 <i>rozporządzenia Ministra Rodziny, Pracy</i> 				
---	--	--	--	--

	<p><i>i Polityki Społecznej z dnia 14.07.2017 r. w sprawie dokonania ze środków Funduszu Pracy refundacji kosztów wyposażenia lub doposażenia stanowiska pracy oraz przyznania środków na podjęcie działalności gospodarczej?</i></p> <p>- uczestnik po upływie 12 miesięcy od rozpoczęcia działalności gospodarczej złożył oświadczenie potwierdzające brak odzyskania równowartości podatku VAT od zakupionych towarów i usług?</p> <p>- odzyskany przez uczestnika podatek VAT pomniejsza wydatki kwalifikowane w projekcie związane z dofinansowaniem działalności gospodarczej?</p>				
H)	<p>Czy w ramach projektu pozakonkursowego udzielane jest wsparcie w formie refundacji pracodawcy wyposażenia lub doposażenia stanowiska pracy? Jeśli TAK, czy:</p> <p>- wydatki na refundację kosztów wyposażenia lub doposażenia stanowiska pracy zostały kwalifikowalne w ramach projektu PUP wyłącznie w kwocie netto, tzn. bez podatku od towarów i usług (VAT) oraz zostały wykazane we wniosku o płatność w kwocie netto wynikającej z rozliczenia środków przedstawionego przez uczestnika projektu?</p> <p>- Beneficjent zawarł umowę z pracodawcą określającą warunki wydatkowania i rozliczenia?,</p> <p>- czy uczestnik/pracodawca został zobowiązany do rozliczenia danej formy wsparcia na podstawie zestawienia</p>				

<p>dokumentów księgowych (w tym faktur), z którego wynika kwota netto i wartość zapłaconego podatku VAT?</p> <p>- czy PUP w umowie z uczestnikiem zapewnił prawo do pozyskania i do wglądu w dokumenty wskazane w ww. zestawieniu?</p> <p>- wystąpiło zobowiązanie pracodawcy do zwrotu równowartości odliczonego lub zwróconego podatku VAT w terminie 90 dni/30 dni wynikającego z § 4 ust. 3 pkt. 5 <i>rozporządzenia Ministra Rodziny, Pracy i Polityki Społecznej z dnia 14.07.2017 r. w sprawie dokonania ze środków Funduszu Pracy refundacji kosztów wyposażenia lub doposażenia stanowiska pracy oraz przyznania środków na podjęcie działalności gospodarczej?</i></p> <p>- <i>Beneficjent dokonał weryfikacji spełnienia warunków wynikających z § 4 ust. 3 pkt. 1-3 rozporządzenia Ministra Rodziny, Pracy i Polityki Społecznej z dnia 14.07.2017 r. w sprawie dokonania ze środków Funduszu Pracy refundacji kosztów wyposażenia lub doposażenia stanowiska pracy oraz przyznania środków na podjęcie działalności gospodarczej?</i></p> <p>- pracodawca po upływie 24 miesięcy od dnia zawarcia umowy złożył oświadczenie wskazujące, że:</p> <ul style="list-style-type: none"> • jest czynnym podatnikiem VAT i do dnia złożenia oświadczenia nie wykazał w deklaracji podatkowej kwoty podatku od towarów i usług zakupionych w ramach przyznanego dofinansowania, jako podatku naliczonego lub 				
--	--	--	--	--

	<ul style="list-style-type: none"> nie jest czynnym podatnikiem VAT -- odzyskany przez pracodawcę podatek VAT pomniejsza wydatki kwalifikowane w projekcie związane z refundacją wyposażenia lub doposażenia stanowiska pracy? 				
I)	<p>Czy w ramach projektu konkursowego udzielane jest wsparcie w formie dotacji na rozpoczęcie działalności gospodarczej²? Jeśli TAK, czy:</p> <ul style="list-style-type: none"> - wsparcie udzielono na podstawie wniosku, który zawiera biznesplan? - biznesplan zawiera: opis planowanego przedsięwzięcia, wysokość łącznej kwoty wnioskowanych środków na rozwój przedsiębiorczości, szczegółowe zestawienie towarów i usług, które przewidziane są do zakupienia w ramach realizacji biznesplanu wraz ze wskazaniem ich parametrów technicznych lub jakościowych oraz wartości jednostkowej (w kwotach brutto – bez wyszczególnienia kwoty podatku VAT)? - wnioskodawca załączył oświadczenie o statusie podatnika VAT? - udzielono środków na podjęcie działalności gospodarczej na podstawie zawartej umowy pomiędzy Beneficjentem, a uczestnikiem projektu? - uczestnik projektu zarejestrował działalność gospodarczą przed podpisaniem umowy? - wypłacono środki uczestnikowi na rozpoczęcie działalności gospodarczej 				

² Dotyczy projektów, w których wsparcie w formie dotacji na rozpoczęcie działalności gospodarczej nie jest udzielane w formie stawki jednostkowej.

<p>w kwocie pełnej lub w kwocie pomniejszonej – zgodnie z zapisami Oświadczenia o statusie podatnika VAT?</p> <p>- umowa zawiera zobowiązanie uczestnika do: prowadzenia działalności gospodarczej przez okres co najmniej 12 miesięcy, wydatkowania dotacji zgodnie z zatwierdzonym biznesplanem, złożenia rozliczenia otrzymanych środków wniesienia zabezpieczenia prawidłowej realizacji umowy, zgłoszenia do Beneficjenta w terminie 14 dni faktu zarejestrowania się jako podatnik VAT, o ile dotacja została przyznana w pełnej kwocie, , złożenia oświadczeń dotyczących: braku karalności, nie korzystania równoległe z innych środków publicznych (m.in. PFRON, FP, EFS), faktu, iż</p> <p>- działalność gospodarcza, na którą otrzymuje środki uczestnik projektu nie była prowadzona wcześniej przez członka rodziny, z wykorzystaniem zasobów materialnych (pomieszczenia, sprzęt itp.) stanowiących zaplecze dla tej działalności, braku zamiaru zarejestrowania się jako podatnik VAT, zobowiązania do zwrotu w terminie 30 dni od otrzymania wezwania od Beneficjenta dofinansowania wraz z odsetkami w przypadkach określonych w zaleceniach MliR³?</p>				
---	--	--	--	--

³ Zalecenia Ministerstwa Inwestycji i Rozwoju dotyczące rozliczenia podatku od towarów i usług (VAT) w przypadku udzielania wsparcia finansowego w ramach projektów Europejskiego Funduszu Społecznego z dnia 05.02.2019 r., dalej Zalecenia MliR dot. VAT.

	<ul style="list-style-type: none"> - Beneficjent kontroluje prowadzenie działalności gospodarczej w okresie 12 miesięcy od dnia rozpoczęcia działalności gospodarczej? - W przypadku uczestnika projektu, któremu przyznano dotację w kwocie pełnej, Beneficjent sprawdza jego status jako podatnika VAT, na Portalu Podatkowym Ministerstwa Finansów http://www.finanse.mf.gov.pl/web/wp/pp - na etapie weryfikacji Oświadczenia o statusie podatnika VAT; - po upływie 12 miesięcy od dnia rozpoczęcia działalności gospodarczej przez uczestnika - co najmniej raz w roku przez okres 5 lat od złożenia przez uczestnika Oświadczenia o statusie podatnika VAT i dokumentuje weryfikację przeprowadzoną w tym zakresie? 				
J)	Czy w ramach projektu konkursowego udzielane jest wsparcie pomostowe w formie finansowej? Jeśli TAK, czy:				
1.1	Wsparcia udzielono na podstawie umowy z uczestnikiem projektu, uwzględniającej zasady określone w ppkt. G pytania 3.18 niniejszej listy?				
1.2	Wsparcie zostało przyznane na pokrycie: <ul style="list-style-type: none"> - obowiązkowych składek ZUS? - innych wydatków bieżących w kwocie netto, tj. bez podatku VAT? 				
1.3	W ramach wsparcia pomostowego w formie finansowej nie doszło do finansowania ze środków projektu podatku VAT?				
1.4	Wsparcie pomostowe uznano za kwalifikowalne na podstawie rozliczenia				

	przedłożonego przez uczestnika projektu zawierającego zestawienie poniesionych wydatków sporządzonego w oparciu o dokumenty księgowo?				
K)	<p>Czy w ramach projektu konkursowego udzielane jest wsparcie w formie refundacji pracodawcy kosztów wyposażenia lub doposażenia stanowiska pracy? Jeśli TAK, czy:</p> <ul style="list-style-type: none"> - wniosek pracodawcy o udzielenie refundacji kosztów wyposażenia lub doposażenia stanowiska pracy zawiera w szczególności: <ul style="list-style-type: none"> a) kalkulację wydatków netto (tj. bez podatku VAT?) na wyposażenie lub doposażenie poszczególnych stanowisk pracy? b) szczegółową specyfikację wydatków dotyczących wyposażenia lub doposażenia stanowiska pracy, w szczególności na zakup środków trwałych, urządzeń, maszyn, w tym środków niezbędnych do zapewnienia zgodności stanowiska pracy z przepisami bezpieczeństwa i higieny pracy oraz wymaganiami ergonomii - Beneficjent zawarł umowę z pracodawcą w zakresie refundacji wyposażenia lub doposażenia stanowiska pracy określając warunki wydatkowania i rozliczania środków zgodnie z zapisami Zaleceń MliR dot. VAT? - Refundacja kosztów wyposażenia lub doposażenia stanowiska pracy została dokonana na podstawie rozliczenia przedłożonego przez pracodawcę zawierającego zestawienie 				

	poniesionych wydatków sporządzonego w oparciu o dokumenty księgowe i została dokonana wyłącznie w kwocie netto, bez względu na status podatkowy pracodawcy?				
3.19	Czy stwierdzono podwójne finansowanie wydatków w przypadku realizacji przez beneficjenta więcej niż jednego projektu (dotyczy w szczególności wydatków związanych z zatrudnianiem personelu projektu oraz zakupem środków trwałych/ wartości niematerialnych i prawnych)?				
3.20	Czy stwierdzono inne przypadki podwójnego finansowania określone w <i>Wytycznych w zakresie kwalifikowalności wydatków w ramach Europejskiego Funduszu Rozwoju Regionalnego, Europejskiego Funduszu Społecznego oraz Funduszu Spójności na lata 2014-2020?</i>				
3.21	Czy beneficjent zleca usługi merytoryczne w projekcie?				
3.22	Czy zlecenie usługi nastąpiło zgodnie z wnioskiem o dofinansowanie?				
3.23	Czy realizacja zleczonej usługi merytorycznej została udokumentowana zgodnie z umową zawartą z wykonawcą, np. poprzez pisemny protokół odbioru zadania, przyjęcia wykonanych prac?				
4	Stosowanie ustawy Prawo Zamówień Publicznych⁴ i				

⁴ Dotyczy postępowań wszczętych od 01.01.2021 r.

4.1	Czy postępowanie podlegało kontroli udzielenia zamówienia przez Prezesa Urzędu lub inny organ kontroli?				
4.2	Czy przy udzielaniu zamówień beneficjent stosował zapisy: – ustawy PZP, obowiązujące w dniu wszczęcia zamówienia do których był zobowiązany?				
4.3	Czy Instytucja kontrolowana przekazała wszystkie niezbędne dokumenty postępowania o udzielenie zamówienia publicznego, umożliwiające zapewnienie właściwej ścieżki audytu?				
4.4	Czy zamawiający posiada wewnętrzne procedury dotyczące przeprowadzenia zamówienia publicznego (w szczególności delegowania uprawnień) oraz czy zgodne są one z ustawą Pzp?				
4.5	Czy beneficjent stosuje właściwe tryby udzielania zamówień inne niż podstawowe, a jeśli tak - czy zostały spełnione przesłanki umożliwiające zastosowanie tych trybów?				
4.6	Czy występuje zamówienie mieszane zgodnie z art. 24,25,26,27 ustawy Pzp?				
4.7	Czy beneficjent prawidłowo oszacował wartość zamówienia uwzględniając m.in. art. 29, w tym czy nie dokonano				

	zaniżenia/podziału wartości zamówienia w celu niestosowania przepisów ustawy PZP oraz czy posiada dokumenty potwierdzające dokonanie szacowania wartości zamówienia?				
4.8	Czy ustalenia wartości zamówienia publicznego dokonano nie wcześniej niż 3 miesiące przed dniem wszczęcia postępowania o udzielenie zamówienia, jeżeli przedmiotem zamówienia są dostawy lub usługi, oraz nie wcześniej niż 6 miesięcy przed dniem wszczęcia postępowania o udzielenie zamówienia, jeżeli przedmiotem zamówienia są roboty budowlane?				
4.9	Czy podstawą ustalenia wartości zamówienia jest całkowite szacunkowe wynagrodzenie wykonawcy, bez podatku od towarów i usług, ustalone z należytą starannością?				
4.10	Czy postępowanie jest częścią większego postępowania?				
4.11	Czy dokonano podziału zamówienia na części celem obejścia przepisów ustawy Pzp?				
4.12	Czy ogłoszenie o zamówieniu zostało opublikowane w odpowiedni sposób (w zależności od wartości przedmiotu zamówienia): - na stronie internetowej prowadzącego postępowanie, - w Biuletynie Zamówień Publicznych - w Dzienniku Urzędowym Unii Europejskiej?				
4.13	Czy opublikowano zmianę treści ogłoszenia (w zależności od wartości przedmiotu zamówienia):				

	- na stronie internetowej prowadzącego postępowanie, - w Biuletynie Zamówień Publicznych - w Dzienniku Urzędowym Unii Europejskiej?				
4.14	Czy zamawiający zamieścił ogłoszenie o udzieleniu zamówienia w Biuletynie Zamówień Publicznych / przekazał ogłoszenie o udzieleniu zamówienia Urzędowi Publikacji Unii Europejskiej nie później niż w terminie zgodnym z ustawą ?				
4.15	Czy prawidłowo ustalono terminy odnoszące się do poszczególnych etapów postępowania?				
4.16	Czy wszystkie osoby biorące udział w postępowaniu złożyły oświadczenia dotyczące niepodlegania wyłączeniu z czynności w postępowaniu o udzielenie zamówienia zgodnie z art. 56 ustawy Pzp?				
4.17	Czy w dostępnych bazach np. KRS/CEiDG zweryfikowano dane zamawiającego i potencjalnych wykonawców w celu potwierdzenia braku potencjalnych powiązań między nimi?				
4.18	Czy SWZ zawiera wszystkie elementy, zgodnie z przepisami ustawy Pzp?				
4.19	Czy opis przedmiotu zamówienia został skonstruowany w sposób jednoznaczny i wyczerpujący oraz zgodnie z wymogami ustawy Pzp?				
4.20	Czy beneficjent określił właściwe kryteria oceny ofert i warunki udziału w postępowaniu?				

4.21	Czy beneficjent prawidłowo weryfikował spełnienie warunków udziału w postępowaniu?				
4.22	Czy zamawiający żądał dokumentów / oświadczeń zgodnie z Rozporządzeniem Ministra Rozwoju w sprawie podmiotowych środków dowodowych oraz innych dokumentów lub oświadczeń, jakich może żądać zamawiający od wykonawcy ?				
4.23	Czy określono jasne, zrozumiałe zasady przyznawania punktów za poszczególne elementy oceny?				
4.24	Czy kryterium oceny ofert „cena” stanowi nie więcej niż 60% zgodnie z art. 246 ustawy Pzp?				
4.25	Czy zastosowane kryteria oceny ofert dotyczą właściwości wykonawcy, w szczególności jego wiarygodności ekonomicznej, technicznej lub finansowej zgodnie z art. 241 ust. 3 ustawy Pzp?				
4.26	Czy odpowiedzi na pytania do SWZ zostały zamieszczone na stronie internetowej prowadzącego postępowanie??				
4.27	Czy doszło do zmian SWZ? Czy zmiany te zostały dokonane w terminie zgodnym z ustawą Pzp i czy były istotne?				
4.28	Czy przedłużono termin składania ofert z zachowaniem wymaganych obowiązków informacyjnych?				
4.29	Czy zapisy SWZ dotyczące opisu i wielkości przedmiotu zamówienia, terminów, opisu warunków udziału w postępowaniu i kryteriów oceny ofert i				

	ich znaczenia są zgodne z treścią ogłoszenia o zamówieniu?				
4.30	Czy w SWZ lub w ogłoszeniu o zamówieniu znajdują się postanowienia naruszające prawa wykonawców wspólnie ubiegających się o zamówienie?				
4.31	Czy SWZ lub ogłoszenie o zamówieniu zawiera zapisy dotyczące konieczności posiadania doświadczenia przez wykonawcę w realizacji projektów ze środków unijnych bądź innych środków publicznych?				
4.32	Czy beneficjent uwzględni aspekty społeczne zgodnie z umową o dofinansowanie?				
4.33	Czy wniesiono wadium w wymaganej wysokości i formie (jeśli dotyczy)?				
A)	Czy wadium to zostało zwrócone zgodnie z zasadami i w terminie określonym ustawą?				
4.34	Czy beneficjent powołał Komisję Przetargową (jeśli dotyczy)?				
4.35	Czy otwarcie ofert odbyło się w przepisowym terminie?				
4.36	Czy zamawiający zamieścił na stronie internetowej prowadzonego postępowania informację o kwocie, jaką zamierza przeznaczyć na sfinansowanie zamówienia?				
4.37	Czy niezwłocznie po otwarciu ofert zamawiający zamieścił na stronie internetowej ustawowo wymagane informacje zgodnie z art. 81 ustawy Pzp?				
4.38	Czy beneficjent posiada prawidłowo wypełniony i kompletny protokół z postępowania?				

4.39	Czy wszyscy wykonawcy przedłużyli termin związania ofertą w formie pisemnej zgodnie z art. 226 i art. 220 ust. 4 ustawy Pzp?				
4.40	Czy wykonawcy złożyli właściwe oświadczenia lub dokumenty potwierdzające spełnienie warunków udziału w postępowaniu lub kryteria selekcji, potwierdzające spełnianie wymagań określonych przez zamawiającego oraz potwierdzające brak podstaw do wykluczenia lub je uzupełnili?				
4.41	Czy wszyscy wykonawcy, wobec których zachodziły przesłanki do dokonania wezwania do uzupełnienia lub złożenia wyjaśnień dotyczących oświadczeń lub dokumentów zostali wezwani do ich uzupełnienia lub wyjaśnienia?				
4.42	Czy w przypadku ofert złożonych przez wykonawców wspólnie ubiegających się o zamówienie sprawdzono prawidłowość i kompletność wystawionych pełnomocnictw?				
4.43	Czy zamawiający dokonał poprawek w treści oferty zgodnie z art. 223 ustawy Pzp?				
4.44	Czy zamawiający niezwłocznie zawiadomił o dokonaniu poprawek wykonawcę, którego oferta została poprawiona?				
4.45	Czy z postępowania o udzielenie zamówienia zostali wykluczeni Wykonawcy? Na jakiej podstawie?				
4.46	Czy zamawiający odrzucił oferty? Na jakiej podstawie?				
4.47	Czy Beneficjent dopuścił do udziału w postępowaniu oferty, które powinny				

	zostać odrzucone lub/i wykonawca powinien zostać wykluczony?				
4.48	Czy dokonano wyboru najkorzystniejszej oferty, zgodnie z kryteriami oceny ofert?				
4.49	Czy w toku postępowania złożona została oferta z rażąco niską ceną lub kosztem zgodnie z art. 224 ustawy Pzp?				
4.50	Czy zamawiający dokonał wszelkich starań, aby wyjaśnić przyczyny, dlaczego została w ofercie umieszczona niska cena lub koszt?				
4.51	Czy zamawiający poinformował niezwłocznie wszystkich wykonawców o wyborze najkorzystniejszej oferty/wykonawcach wykluczonych/ofertach odrzuconych/unieważnieniu postępowania, zgodnie z wymogami ustawowymi?				
4.52	Czy informacja o wyborze najkorzystniejszej oferty/ unieważnieniu postępowania została niezwłocznie umieszczona na stronie internetowej prowadzącego postępowanie?				
4.53	Czy można potwierdzić, że ocena wszystkich ofert była przeprowadzona w oparciu o kryteria i zasady oceny ofert zawarte w SWZ oraz, że nie uległy one zmianie w toku postępowania?				
4.54	Czy zaistniały przesłanki do unieważnienia postępowania lub stwierdzenia nieważności umowy podpisanej w wyniku przeprowadzonego postępowania?				
4.55	Czy w postępowaniu zostały wniesione odwołania?				

4.56	Czy procedura odwoławcza została przeprowadzona prawidłowo (jeśli dotyczy)?				
4.57	Czy zamawiający uwzględnił w całości zarzuty przedstawione w odwołaniu?				
4.58	Czy w przypadku stwierdzenia przez Krajową Izbę Odwoławczą naruszeń ustawy Pzp oraz czy zostały nałożone na zamawiającego kary finansowe?				
4.59	Czy zamawiający wykonał lub powtórzył czynności bądź unieważnił postępowanie o udzielenie zamówienia stosownie do treści orzeczenia Krajowej Izby Odwoławczej?				
4.60	Czy umowa z wykonawcą została zawarta prawidłowo i w ustawowym terminie? Czy zapis umowy jest zgodny z Działem VII ustawy Pzp?				
4.61	Czy beneficjent prawidłowo upublicznił informację o zawarciu umowy zgodnie z art. 309 ustawy Pzp?				
4.62	Czy umowa została podpisana przez zamawiającego oraz wykonawcę, który przedstawił najkorzystniejszą ofertę?				
4.63	Czy zakres świadczenia w umowie jest tożsamy z ofertą, a oferta została sporządzona zgodnie z przedmiotem zamówienia określonym w SWZ?				
4.64	Czy dokonano zmian postanowień zawartej umowy w stosunku do treści oferty zgodnie z ustawą?				
4.65	Czy zmiany warunków umowy zostały wprowadzone w formie pisemnej (np. w formie aneksu)?				
4.66	Czy zamawiający sporządził raport z realizacji zamówienia zgodnie z art. 446 ustawy Pzp?				

4.67	Czy zamawiający zamieścił w Biuletynie Zamówień Publicznych ogłoszenie o wykonaniu umowy zgodnie z art. 448 ustawy Pzp?				
4.68	Czy ewentualne zmiany umów były dokonywane zgodnie z prawem? ?				
4.69	Czy dokonano zmian postanowień zawartej umowy w stosunku do treści oferty zgodnie z ustawą?				
4.70	Czy zmiany warunków umowy zostały wprowadzone w formie pisemnej (np. w formie aneksu)?				
4.71	Czy zamawiający stosował kary umowne (wskazane w umowie)?				
4.72	Czy kwota wypłacona wykonawcy jest wyższa, równa, bądź mniejsza kwocie określonej w umowie z wykonawcą?				
4.73	Czy, w przypadku udzielenia przez beneficjenta zamówień dodatkowych lub uzupełniających, były one udzielone zgodnie z prawem?				
4.74	Czy zamówione towary/usługi zostały dostarczone zgodnie z umową, SWZ oraz ofertą wykonawcy?				
4.75	Czy w przypadku nienależytego wykonania przedmiotu zamówienia zostały zastosowane sankcje określone w umowie z wykonawcą?				
4.76	Czy stwierdzono inne naruszenia przepisów unijnych/krajowych lub wytycznych dotyczących udzielania zamówień publicznych?				
4.77	W przypadku negatywnej oceny zamówienia: Czy w konsekwencji wykrytych nieprawidłowości wymagane jest nałożenie korekty lub uznanie całego wydatku za niekwalifikowalny?				

5	Stosowanie Zasady konkurencyjności ⁵				
5.1	Czy beneficjent stosuje zasadę konkurencyjności w odniesieniu do zamówień o wartości wyższej niż 50 tys. PLN netto (nie dotyczy zamówień przekraczających wartość określoną w art. 4 pkt 8 ustawy PZP w przypadku beneficjentów zobowiązanych do stosowania przepisów ustawy PZP oraz zamówień wyłączonych ze stosowania ustawy PZP)?				
5.2	Czy Beneficjent przekazał wszystkie niezbędne dokumenty postępowania o udzielenie zamówienia, umożliwiające zapewnienie właściwej ścieżki audytu?				
5.3	Czy w toku przeprowadzonego postępowania o udzielenie zamówienia zostały zachowane zasady uczciwej konkurencji i równego traktowania wykonawców a także warunki i procedury określone w Wytocznych?				
5.4	Czy sposób ustalenia wartości przedmiotu zamówienia został udokumentowany?				
5.5	Czy beneficjent prawidłowo określił wartość zamówienia, tj. dokonał zsumowania usług i towarów przy uwzględnieniu kryteriów: tożsamości przedmiotowej (rodzajowej lub funkcjonalnej) i czasowej zamówienia oraz tożsamości podmiotowej?				
5.6	Czy beneficjent umieścił zapytanie ofertowe w bazie konkurencyjności, a w przypadku zawieszenia działalności				

⁵Nie podlega weryfikacji przy zadaniach rozliczanych uproszczoną metodą rozliczania wydatków.

	bazy potwierdzonej odpowiednim komunikatem ministra właściwego do spraw rozwoju regionalnego – umieścić to zapytanie na stronie internetowej wskazanej przez IP WUP?				
5.7	Czy treść pytań dotyczących zapytania ofertowego wraz z wyjaśnieniami zamawiającego publikowana jest zgodnie z pkt 13 lub 14 Rozdziału 6.5.2 Wytucznych?				
5.8	Czy termin składania ofert wynosi co najmniej 7 dni kalendarzowych (w przypadku dostaw i usług) lub co najmniej 14 dni kalendarzowych (w przypadku robót budowlanych oraz w przypadku zamówień sektorowych o wartości niższej niż kwota określona w przepisach wydanych na podstawie art. 11 ust. 8 Pzp) liczonych od dnia następującego po dniu upublicznienia zapytania ofertowego?				
5.9	Czy zapytanie ofertowe zawiera wszystkie wymagane elementy, w tym:				
A)	Opis przedmiotu zamówienia?				
B)	Warunki udziału w postępowaniu, opis sposobu dokonywania oceny ich spełnienia i kryteria oceny ofert?				
C)	Czy zastosowane warunki udziału w postępowaniu o udzielenie zamówienia mogą utrudniać uczciwą konkurencję?				
D)	Czy kryteria oceny ofert zostały ustalone w sposób zawężający konkurencję?				
E)	Czy kryteria oceny ofert odnoszą się do właściwości wykonawcy?				
F)	Informacje o wagach punktowych lub procentowych przypisanych do poszczególnych kryteriów oraz opis sposobu przyznawania punktacji?				

G)	Termin i sposób składania ofert?				
H)	Informacje na temat zakazu powiązań osobowych lub kapitałowych?				
I)	Warunki zmian umowy o udzielenie zamówienia (o ile przewiduje się możliwość zmiany umowy)?				
J)	Informację o możliwości składania ofert częściowych (o ile dopuszczono taką możliwość)?				
K)	Opis sposobu przedstawiania ofert wariantowych (w tym minimalne warunki jakimi muszą odpowiadać oferty wariantowe oraz wybrane kryteria oceny), o ile zamawiający wymaga lub dopuszcza ich składanie?				
5.10	Czy opis przedmiotu zamówienia odnosi się do określonego wyrobu, źródła, znaków towarowych, patentów, rodzajów lub specyficznego pochodzenia, chyba że takie odniesienie jest uzasadnione przedmiotem zamówienia i został określony zakres równoważności?				
5.11	Czy opis przedmiotu zamówienia zawiera postanowienia dyskryminacyjne mogące preferować konkretnych wykonawców?				
5.12	Czy w opisie przedmiotu zamówienia zastosowano nazwy i kody określone we Wspólnym Słowniku Zamówień?				
5.13	Czy beneficjent stosuje aspekty społeczne zgodnie z umową o dofinansowanie?				
5.14	Czy beneficjent posiada kompletny protokół potwierdzający prawidłowość wyboru wykonawcy zgodnie z zasadą konkurencyjności?				

5.15	Czy beneficjent dokonał wyboru najkorzystniejszej spośród złożonych ofert w oparciu o ustanowione kryteria?				
5.16	Czy dokonano wyboru oferty wykonawcy spełniającego postawione warunki udziału w postępowaniu o udzielenie zamówienia?				
5.17	Czy wykonawcy złożyli właściwe oświadczenia lub dokumenty potwierdzające spełnienie warunków udziału w postępowaniu, potwierdzające spełnianie wymagań określonych przez zamawiającego oraz potwierdzające brak podstaw do wykluczenia?				
5.18	Czy zawarto umowę z wybranym wykonawcą?				
5.19	Czy opublikowano informację o wyniku postępowania o udzielenie zamówienia zgodnie z Wytycznymi?				
5.20	Czy beneficjent udzielił zamówienia podmiotowi powiązanemu z nim osobowo lub kapitałowo?				
5.21	Czy pozyskano zgodę IP WUP w przypadku udzielenia zamówienia podmiotowi powiązanemu osobowo lub kapitałowo z udzielającym zamówienie?				
5.22	Czy protokół z postępowania zawiera wszelkie niezbędne i prawidłowe dane, tj. potwierdza przebieg postępowania i dokumentuje ocenę i wybór oferty najkorzystniejszej?				
5.23	Czy umowa została podpisana przez zamawiającego oraz wykonawcę, który przedstawił najkorzystniejszą ofertę?				
5.24	Czy w przypadku odstąpienia przez wybranego w postępowaniu wykonawcę od podpisania umowy, umowę zawarto z kolejnym wykonawcą, który w				

	postępowaniu o udzielenie zamówienia publicznego uzyskał kolejną najwyższą liczbę punktów?				
5.25	Czy zakres świadczenia w umowie jest tożsamy z ofertą, a oferta została sporządzona zgodnie z przedmiotem zamówienia określonym w zapytaniu ofertowym?				
5.26	Czy udzielono dotychczasowemu wykonawcy zamówienia dodatkowego lub uzupełniającego zgodnie z warunkami wynikającymi z umowy o dofinansowanie projektu albo decyzji o dofinansowaniu projektu?				
5.27	Czy dokonano zmian postanowień zawartej umowy w sprawie zamówienia w stosunku do treści oferty, na podstawie której dokonano wyboru wykonawcy zgodnie z Wytocznymi?				
5.28	Czy wykonano zamówienie zgodnie z zawartą umową?				
5.29	Czy dokonano zmian postanowień zawartej umowy w stosunku do treści oferty zgodnie z zapytaniem ofertowym?				
5.30	Czy zmiany warunków umowy zostały wprowadzone w formie pisemnej (np. w formie aneksu)?				
5.31	Czy kwota wypłacona wykonawcy jest równa bądź mniejsza kwocie określonej w umowie z wykonawcą?				
5.32	Czy w przypadku nie wywiązania się wykonawcy z zobowiązań, Beneficjent nałożył odpowiednie kary na wykonawcę?				
5.33	Czy postępowanie zostało przeprowadzone w sposób zapewniający zachowanie uczciwej				

	konkurencji oraz równe traktowanie wykonawców?				
5.34	Czy w przypadku niezastosowania zasady konkurencyjności zaistniały przesłanki umożliwiające niestosowanie konkurencyjnych procedur określone w <i>Wytycznych</i> a ich spełnienie zostało uzasadnione na piśmie?				
5.35	W przypadku negatywnej oceny zamówienia: Czy w konsekwencji wykrytych nieprawidłowości wymagane jest nałożenie korekty finansowej lub uznanie całego wydatku za niekwalifikowalny?				
6	Stosowanie zamówień z pominięciem zasady konkurencyjności/rozeznania rynku				
A)	Czy spełnione zostały przesłanki określone w rozdziale 6.5 pkt 7-9 <i>Wytycznych</i> , uprawniające do niestosowania zasady konkurencyjności/rozeznania rynku na podstawie ww. rozdziału?				
B)	Czy spełnienie przesłanek umożliwiających niestosowanie procedur zostało uzasadnione na piśmie?				
7	Kwalifikowalność personelu projektu⁶				
7.1	Czy beneficjent angażuje do projektu personel wskazany we wniosku o dofinansowanie projektu?				
7.2	Czy beneficjent posiada dokumentację uzasadniającą wybór osób wchodzących w skład personelu projektu?				

⁶Nie podlega weryfikacji przy zadaniach rozliczanych uproszczoną metodą rozliczania wydatków oraz w odniesieniu do kosztów pośrednich, z wyłączeniem pytania nr 6.5.

7.3	Czy beneficjent angażuje do projektu personel projektu posiadający kwalifikacje określone we wniosku?				
7.4	Czy liczba personelu jest adekwatna do realizowanych zadań w ramach projektu?				
7.5	Czy osoby dysponujące środkami dofinansowania są prawomocnie skazane za przestępstwa przeciwko mieniu, przeciwko obrotowi gospodarczemu, przeciwko działalności instytucji państwowych oraz samorządu terytorialnego, przeciwko wiarygodności dokumentów lub za przestępstwa skarbowe (zgodnie z oświadczeniem) ⁷ ?				
7.6	Czy łączne zaangażowanie zawodowe personelu projektu, niezależnie od formy zaangażowania, w realizację wszystkich projektów finansowanych z funduszy strukturalnych i Funduszu Spójności oraz działań finansowanych z innych źródeł, w tym środków własnych beneficjenta i innych podmiotów, przekracza dopuszczalny miesięczny limit godzin na osobę, który określono w <i>Wytycznych w zakresie kwalifikowalności wydatków w ramach Europejskiego Funduszu Rozwoju Regionalnego, Europejskiego Funduszu Społecznego oraz Funduszu Spójności na lata 2014-2020</i> ?				
7.7	Czy obciążenie wynikające z realizacji przez daną osobę zadań w projekcie lub projektach wyklucza możliwość efektywnej ich realizacji?				

⁷ Dotyczy również personelu projektu rozliczanego w ramach kosztów pośrednich (w tym personelu zarządzającego).

7.8	Czy wykonanie zadań zostało potwierdzone protokołem odbioru, wskazującym na prawidłowość ich realizacji, a także liczbę oraz ewidencję godzin w danym miesiącu kalendarzowym? ⁸				
7.9	Czy beneficjent rejestruje dane dotyczące formy zaangażowania oraz godzin pracy personelu w SL 2014 i są one zgodne z dokumentacją papierową?				
7.10	Czy beneficjent posiada dokumentację potwierdzającą prawidłowość zatrudnienia personelu projektu na umowę o pracę, w tym opis stanowiska pracy, zakres obowiązków służbowych pracownika?				
A)	Czy pracownik jest zatrudniony/ oddelegowany w celu realizacji zadań związanych bezpośrednio z realizacją projektu?				
B)	Czy umowa o pracę zawarta z osobą stanowiącą personel projektu obejmuje wszystkie zadania wykonywane przez tę osobę w ramach projektu/projektów tego beneficjenta ⁹ ?				
C)	Czy beneficjent prawidłowo ustalił proporcję zaangażowania personelu projektu zatrudnionego na umowę o pracę w niepełnym wymiarze czasu pracy?				
7.11	Czy wysokość wynagrodzeń personelu odpowiada stawkom stosowanym u beneficjenta poza projektami współfinansowanymi z funduszy strukturalnych i Funduszu Spójności na				

⁸ Nie dotyczy przypadku, gdy osoba wykonuje zadania na podstawie stosunku pracy, a umowa określa godziny pracy tej osoby.

⁹ Z wyjątkiem umów, w wyniku których następuje wykonanie oznaczonego dzieła.

	analogicznych stanowiskach lub na stanowiskach wymagających analogicznych kwalifikacji ¹⁰ lub stawkom rynkowym?				
7.12	Czy w projekcie są rozliczane niekwalifikowalne składniki wynagrodzeń, określone w <i>Wytycznych w zakresie kwalifikowalności wydatków w ramach Europejskiego Funduszu Rozwoju Regionalnego, Europejskiego Funduszu Społecznego oraz Funduszu Spójności na lata 2014-2020?</i>				
7.13	Czy wyposażenie stanowiska pracy personelu jest finansowane w ramach projektu jedynie w przypadku pracownika zatrudnionego do projektu na podstawie stosunku pracy w wymiarze co najmniej 1/2 etatu?				
7.14	Czy w ramach projektu są kwalifikowane dodatki do wynagrodzeń?				
A)	Czy dodatki są kwalifikowane do wysokości 40% wynagrodzenia podstawowego lub do wysokości wynikającej z aktów prawa ogólnie obowiązującego?				
B)	Czy spełnione zostały pozostałe wymogi dotyczące kwalifikowalności dodatków, określone w <i>Wytycznych w zakresie kwalifikowalności wydatków w ramach Europejskiego Funduszu Rozwoju Regionalnego, Europejskiego Funduszu Społecznego oraz Funduszu Spójności na lata 2014-2020?</i>				
7.15	Czy w przypadku projektów partnerskich lider projektu angażuje pracowników partnera projektu i odwrotnie?				

¹⁰ Jeżeli beneficjent zatrudnia osoby poza projektami współfinansowanymi z funduszy strukturalnych i Funduszu Spójności na zbliżonych stanowiskach pracy.

7.16	Czy beneficjent angażuje osoby zatrudnione w IZ lub IP RPO WK-P 2014-2020, a jeśli tak, czy występuje konflikt interesów i/lub podwójne finansowanie?				
7.17	Czy wydatki poniesione na wynagrodzenie personelu są zgodne z pozostałymi przepisami krajowymi i <i>Wytycznymi w zakresie kwalifikowalności wydatków w ramach Europejskiego Funduszu Rozwoju Regionalnego, Europejskiego Funduszu Społecznego oraz Funduszu Spójności na lata 2014-2020?</i>				
8	Pomoc publiczna				
8.1	Czy pomoc publiczna udzielana jest zgodnie z obowiązującymi przepisami prawa, w tym z:				
A)	<i>Rozporządzeniem Ministra Infrastruktury i Rozwoju z dnia 2 lipca 2015 r. w sprawie udzielania pomocy de minimis i pomocy publicznej w ramach programów operacyjnych finansowanych z Europejskiego Funduszu Społecznego na lata 2014-2020 (Dz. U. z ... poz. ...)?</i>				
B)	<i>Rozporządzeniem Komisji (UE) nr 651/2014 z dnia 17 czerwca 2014 r. uznającym niektóre rodzaje pomocy za zgodne z rynkiem wewnętrznym w zastosowaniu art. 107 i 108 Traktatu o funkcjonowaniu Unii Europejskiej?</i>				
C)	<i>Rozporządzeniem Komisji (UE) nr 1407/2013 z dnia 18 grudnia 2013 r. w sprawie stosowania art. 107 i 108 Traktatu o funkcjonowaniu Unii Europejskiej do pomocy de minimis?</i>				
8.2	Czy w przypadku pomocy udzielanej na zasadach wyłączeń blokowych				

	zapewniono zgodność wysokości udzielonej pomocy z odpowiednimi pułapami intensywności określonymi w przepisach unijnych i krajowych oraz prawidłowość wyliczenia intensywności pomocy publicznej oraz wkładu prywatnego wnoszonego w postaci gotówki, wynagrodzenia lub w formie mieszanej?				
8.3	Czy beneficjent pomocy złożył następujące dokumenty:				
A)	Formularz informacji przedstawianych przy ubieganiu się o pomoc inną niż pomoc w rolnictwie lub rybołówstwie, pomoc <i>de minimis</i> lub pomoc <i>de minimis</i> w rolnictwie lub rybołówstwie?				
B)	Oświadczenie o nieotrzymaniu pomocy na te same koszty kwalifikujące się do objęcia pomocą, na pokrycie których dany podmiot ubiega się o pomoc publiczną ramach danego projektu (jeśli podmiot nie otrzymał tej pomocy)?				
8.4	Czy w przypadku pomocy udzielanej na zasadach pomocy <i>de minimis</i> beneficjent pomocy posiada zaświadczenie/oświadczenie o kwocie udzielonej pomocy <i>de minimis</i> w ciągu ostatnich trzech lat podatkowych albo oświadczenie o nieotrzymaniu takiej pomocy, złożone przed dniem udzielenia pomocy w danym projekcie?				
8.5	Czy w przypadku pomocy udzielanej na zasadach pomocy <i>de minimis</i> beneficjent pomocy złożył:				
A)	Formularz informacji przedstawianych przy ubieganiu się o pomoc <i>de minimis</i> ?				
B)	Oświadczenie o nieotrzymaniu pomocy na te same koszty kwalifikujące się do objęcia pomocą, na pokrycie których				

	dany podmiot ubiega się o pomoc w ramach danego projektu (jeśli podmiot nie otrzymał tej pomocy)?				
8.6	Czy dane dostępne w Bazie SUDOP są zgodne z dokumentacją źródłową?				
9	Kwoty ryczałtowe – dodatkowe pytania				
9.1	Czy w przypadku rozliczania kosztów bezpośrednich ryczałtem beneficjent posiada dokumentację potwierdzającą wykonanie zadań i osiągnięcie wskaźników produktu/rezultatu wskazanych we wniosku o dofinansowanie?				
9.2	Czy przedstawiona dokumentacja potwierdza wykonanie zadań i osiągnięcie wskaźników produktu/rezultatu wymaganych na dzień kontroli?				
9.3	Czy dokumentacja potwierdzająca wykonanie zadań i osiągnięcie wskaźników jest zgodna z dokumentami wyszczególnionymi w umowie o dofinansowanie projektu?				
9.4	Czy analiza przedstawionej dokumentacji oraz sposobu realizacji projektu pozwala potwierdzić odpowiedni standard wykonania zadań wskazany w Regulaminie konkursu oraz we wniosku o dofinansowanie?				
9.5	Czy umowa partnerska określa specyfikę projektu rozliczanego kwotami ryczałtowymi i czy określono w niej dokumentację potwierdzającą wykonywanie zadań objętych kwotami ryczałtowymi, którą musi gromadzić partner?				
9.6	Czy beneficjent wywiązuje się z obowiązku składania wniosków				

	o płatność wraz z informacją o uczestnikach projektu zgodnie z harmonogramem płatności?				
9.7	Czy beneficjent rozliczył daną kwotę ryczałtową nie później niż we wniosku o płatność składanym za okres, w którym zadanie objęte kwotą ryczałtową zostało zrealizowane?				
9.8	Czy po zakończeniu realizacji projektu beneficjent złożył końcowy wniosek o płatność wraz z dokumentami potwierdzającymi wykonanie zadań i osiągnięcie wskaźników oraz rozliczenie całości dofinansowania? (dotyczy kontroli prowadzonej po zakończeniu realizacji projektu)				
9.9	Czy wysokość rozliczonej kwoty/kwot ryczałtowych jest zgodna z zatwierdzonym wnioskiem o dofinansowanie projektu?				
9.10	Czy dane przekazywane we wnioskach o płatność są zgodne ze stanem faktycznym?				
9.11	Czy dokumenty potwierdzające rozliczenie kwoty ryczałtowej, przekazywane wraz z wnioskami o płatność w SL2014, są zgodne z oryginalną dokumentacją papierową?				
9.12	Czy wysokość kosztów pośrednich rozliczanych ryczałtem jest zgodna z określonym we wniosku limitem procentowym?				
10	Stawki jednostkowe – dodatkowe pytania				
10.1	Czy beneficjent stosuje w projekcie stawki jednostkowe wynikające z Regulaminu konkursu?				

10.2	Czy beneficjent posiada oryginały dokumentów potwierdzających osiągnięcie wskaźników odpowiadających rozliczanym stawkom jednostkowym zgodnie z umową o dofinansowanie i umową z uczestnikiem projektu?				
10.3	Czy beneficjent posiada potwierdzenie wpisu do CEiDG albo KRS o rozpoczęciu działalności gospodarczej wraz z datą jej rozpoczęcia?				
10.4	Czy w dokumentacji projektowej znajduje się kopia potwierdzenia przelewu dofinansowania na rachunek wskazany w umowie o dofinansowanie?				
10.5	Czy w dokumentacji projektowej znajduje się potwierdzenie nieprzerwanego prowadzenia działalności gospodarczej w wymaganym okresie (na podstawie informacji zawartych w CEiDG albo KRS)?				
9.6	Czy beneficjent posiada potwierdzenia opłacania przez uczestnika projektu EFS składek ZUS?				
10.6	Czy osiągnięty został wskaźnik: Liczba osób, które podjęły działalność gospodarczą?				
10.7	Czy wsparcie pomostowe zostało udzielone wyłącznie w celu finansowania składek do ZUS oraz innych wydatków bieżących w kwotach netto?				
10.8	Czy w odniesieniu do zastosowanych stawek jednostkowych na samozatrudnienie: - Beneficjent zweryfikował na podstawie kontroli w miejscu prowadzenia				

	<p>działalności czy dotacjobiorca: prowadzi księgowość przedsięwzięcia?</p> <ul style="list-style-type: none"> - odprowadza składki do ZUS? - dokonuje rozliczenia z US? - posiada wyciągi bankowe potwierdzające dokonywanie sprzedaży w ramach prowadzonej działalności gospodarczej? <p>Prowadzi stronę internetową działalności gospodarczej?</p>				
11	Ścieżka audytu i archiwizacja dokumentacji				
11.1	Czy beneficjent przechowuje dokumenty dotyczące projektu zgodnie z wymogami określonymi w umowie o dofinansowanie?				
11.2	Czy dokumentacja dotycząca projektu jest przechowywana w sposób zapewniający dostępność, poufność i bezpieczeństwo oraz właściwą ścieżkę audytu?				
11.3	Czy beneficjent zapewnia dostępność dokumentacji w sposób umożliwiający weryfikację zgodności z prawem i prawidłowości zadeklarowanych wydatków?				
12	Działania promocyjno-informacyjne				
12.1	Czy beneficjent realizuje działania informacyjno-promocyjne zgodnie z wymogami wskazanymi w umowie o dofinansowanie oraz w zgodnie z <i>Podręcznikiem beneficjentów programów polityki spójności 2014-2020 w zakresie informacji i promocji i Księgą identyfikacji wizualnej znaku marki Fundusze Europejskie i znaków</i>				

	<i>programów polityki spójności na lata 2014-2020?</i>				
12.2	Czy beneficjent należycie informuje społeczeństwo o otrzymaniu wsparcia z Unii Europejskiej, w tym z Funduszu oraz z Programu?, a w szczególności:				
A)	Czy realizowane działania są adekwatne do zakresu merytorycznego i zasięgu oddziaływania projektu?				
B)	Czy prawidłowo oznakowano miejsce realizacji projektu?				
C)	Czy dokumentacja merytoryczna, strona internetowa projektu oraz inne materiały informacyjne zostały oznakowane znakiem Unii Europejskiej wraz ze słownym odniesieniem do Unii Europejskiej i do Europejskiego Funduszu Społecznego oraz znakiem Fundusze Europejskie wraz z nazwą Program Regionalny oraz herbem województwa Kujawsko-Pomorskiego?				
12.3	Czy beneficjent na stronie internetowej, (jeśli ją posiada) zamieścił krótki opis projektu?				
12.4	Czy beneficjent ponosi wydatki związane z działaniami informacyjno-promocyjnymi w ramach kosztów bezpośrednich?				
13	Projekty partnerskie – pytania dodatkowe				
13.1	Czy zostało zawarte porozumienie lub umowa partnerska określająca podział obowiązków pomiędzy liderem i partnerem projektu?				
13.2	Czy partnerstwo zostało utworzone zgodnie z zapisami ustawy o zasadach realizacji programów w zakresie polityki spójności finansowanych				

	w perspektywie finansowej 2014-2020 oraz SZOOP, w tym:				
A)	Czy porozumienie/umowa zawiera elementy wskazane w art. 33 ust. 5 ustawy o zasadach realizacji programów w zakresie polityki spójności finansowanych w perspektywie finansowej 2014-2020?				
B)	Czy spełniono warunki dotyczące partnerstwa określone w SZOOP?				
13.3	Czy realizacja projektu odbywa się zgodnie z podziałem i warunkami określonymi w umowie partnerskiej?				
13.4	Czy nastąpiło niedopuszczalne wzajemne zlecenie przez beneficjenta zakupu towarów lub usług partnerowi i odwrotnie?				
14.	Czy w projekcie wykryto błędy o charakterze systemowym?				
15.	Czy zidentyfikowano sygnały ostrzegawcze zawarte w Liście sygnałów ostrzegawczych w obszarze nadużyć finansowych (zał. 12.4.1-1 Instrukcji Wykonawczej IP WUP)				Jeśli TAK- wskazać jakie
16	Czy w projekcie wykryto nieprawidłowości?				Jeśli TAK- wskazać jakie

Podpisy członków Zespołu kontrolującego:

Data sporządzenia:

Podpis Kierownika Wydziału ds. Kontroli:

Załącznik 17.2-5

Wzór Informacji pokontrolnej z kontroli projektu

<p>Znak sprawy</p> INFORMACJA POKONTROLNA NR:	Nr kolejny/nabór/nr Działania, Poddziałania/RPO WK-P/rok	
1. Podstawa prawna przeprowadzenia kontroli:	§ ... Umowy nr RPKP..... z dnia w związku z art. 23 ust. 1 ustawy z dnia 11 lipca 2014 r. o zasadach realizacji programów w zakresie polityki spójności finansowanych w perspektywie finansowej 2014 –2020 (Dz.U. z ... poz. ...) oraz w związku z § 4 ust. 1 pkt.5 Porozumienia nr RR-V-Z.041.8.2015 w sprawie realizacji Regionalnego Programu Operacyjnego Województwa Kujawsko-Pomorskiego na lata 2014-2020 zawartego 15.04.2015 r. (z późn. zm.) pomiędzy Województwem Kujawsko-Pomorskim – Instytucją Zarządzającą RPO WK-P, a Wojewódzkim Urzędem Pracy w Toruniu – Instytucją Pośredniczącą.	
2. Nazwa jednostki kontrolującej:	Wojewódzki Urząd Pracy w Toruniu	
Osoby uczestniczące w kontroli ze strony jednostki kontrolującej:		Kierownik zespołu kontrolującego
		Członek zespołu kontrolującego
		Członek zespołu kontrolującego

3. Termin kontroli:	
4. Rodzaj kontroli (na zakończenie realizacji projektu/po zakończeniu realizacji projektu/trwałości/w trakcie realizacji projektu/wizyta monitoringowa):	
5. Tryb kontroli (kontrola planowa/doraźna):	
6. Nazwa jednostki kontrolowanej:	
7. Adres jednostki kontrolowanej i miejsca przeprowadzenia czynności kontrolnych:	
8. Nazwa i numer kontrolowanego: projektu:	
9. Numer Działania/Poddziałania:	
10. Wartość projektu i sposób jego rozliczania (kwoty ryczałtowe/ stawki jednostkowe, rzeczywiście poniesione wydatki):	
11. Numery kontrolowanych wniosków o płatność:	

<p>12. Wartość wydatków zatwierdzonych do dnia kontroli:</p>	
<p>13. Zakres kontroli:</p>	<p>w przypadku wydatków rzeczywiście poniesionych:</p> <ul style="list-style-type: none"> I. Zgodność danych przekazywanych we wniosku o płatność w części dotyczącej postępu rzeczowego oraz postępu finansowego z dokumentacją dotyczącą realizacji projektu dostępną w siedzibie beneficjenta II. Sposób rekrutacji oraz kwalifikowalność uczestników projektu. III. Sposób przetwarzania danych osobowych uczestników projektu Rozporządzeniem Parlamentu Europejskiego i Rady (UE) Nr 2016/679 z dnia 27.04.2016 r. w sprawie ochrony osób w związku z przetwarzaniem danych osobowych i w sprawie swobodnego przepływu takich danych oraz uchylenia dyrektywy 95/46/WE i ustawą z dnia 10.05.2018 r. o ochronie danych osobowych. IV. Zarządzanie projektem i kwalifikowalność wydatków dotyczących personelu projektu V. Prawdliwość rozliczeń finansowych VI. Poprawność udzielania zamówień zgodnie z umową o dofinansowanie projektu. VII. Poprawność udzielania pomocy publicznej/pomocy de minimis. VIII. Prawdliwość realizacji działań informacyjno – promocyjnych. IX. Zapewnienie właściwej ścieżki audytu oraz sposób prowadzenia i archiwizacji dokumentacji projektu. X. Poprawności stosowania zasad dotyczących partnerstwa

w przypadku metod uproszczonych:

a) kwoty ryczałtowe:

1. zgodności rzeczowej realizacji projektu, w tym weryfikacji stopnia wykonania działań oraz osiągnięcia wskaźników realizacji celów szczegółowych RPO WK-P, zgodnie z warunkami określonymi w umowie oraz we wniosku o dofinansowanie projektu,
2. prawidłowości realizacji polityk horyzontalnych w tym równości szans i niedyskryminacji i równości szans płci,
3. kwalifikowalności uczestników i prawidłowości przetwarzania danych osobowych,
4. prawidłowości rozliczeń finansowych, z wyłączeniem weryfikacji faktycznego ponoszenia wydatków,
5. kwalifikowalności personelu projektu – wyłącznie w zakresie spełnienia obowiązku wynikającego z pkt. 7 podrozdziału 6.15 *Wytucznych w zakresie kwalifikowalności wydatków w ramach Europejskiego Funduszu Rozwoju Regionalnego, Europejskiego Funduszu Społecznego oraz Funduszu Spójności,*
6. prawidłowości realizacji działań informacyjno-promocyjnych,
7. archiwizacji dokumentacji i zapewnienia ścieżki audytu,
8. prawidłowości stosowania zasad dotyczących partnerstwa

b) stawki jednostkowe:

1. zgodności rzeczowej realizacji projektu,
2. kwalifikowalności uczestników projektu i danych osobowych,
3. poprawności stosowania stawek jednostkowych,
4. ścieżki audytu i archiwizacji dokumentacji,
5. działań promocyjno-informacyjnych,

	6. prawidłowości stosowania zasad dotyczących partnerstwa
14. Informacje na temat sposobu wyboru dokumentów do kontroli:	<p><i>Należy opisać metodykę doboru próby dokumentacji w poszczególnych zakresach tematycznych oraz podać wielkość próby skontrolowanych dokumentów w przypadku każdego kontrolowanego obszaru. W szczególności należy:</i></p> <ul style="list-style-type: none"> <i>- opisać metodykę doboru próby dokumentacji badającej kwalifikowalność uczestników projektu oraz podać wielkość próby (procentową i liczbową) w stosunku do ogółu uczestników projektu,</i> <i>- opisać metodykę doboru próby dokumentacji finansowej oraz podać wielkość próby (procentową i liczbową) w stosunku do wielkości wydatków zadeklarowanych/zatwierdzonych do dnia kontroli;</i>
15. Termin realizacji projektu	
16. Data sporządzenia informacji pokontrolnej	

17. Ustalenia kontroli:

18. Stwierdzone uchybienia/nieprawidłowości

19. Stwierdzone podejrzenia oszustw finansowych lub działania o charakterze korupcyjnym:

20. Kategorie oceny projektu:

Kategoria nr 1 – projekt jest realizowany prawidłowo, ewentualnie potrzebne są niewielkie usprawnienia,

Kategoria nr 2 – projekt jest realizowany co do zasady w sposób poprawny, ale występują uchybienia i potrzebne są usprawnienia,

Kategoria nr 3 – projekt jest realizowany tylko częściowo poprawnie, występują istotne uchybienia (w tym skutkujące wydatkami niekwalifikowanymi), potrzebne są znaczne usprawnienia/wdrożenie planu naprawczego oraz w przypadku kontroli systemowej – istnieje możliwość nałożenia sankcji wynikających z porozumienia,

Kategoria nr 4 – projekt jest realizowany nieprawidłowo, co powoduje konieczność nałożenia sankcji wynikających z porozumienia i/lub nałożenia sankcji wynikających z porozumienia i/lub nałożenia korekty ryczałtowej (kontrola systemowa)/ rozwiązania umowy o dofinansowanie projektu (kontrola projektu).

21. Ocena według kryteriów:

Lp.	Kryteria:	Kategoria oceny:
1	Zgodność rzeczowa realizacji projektu (stopień wykonania rezultatów/ produktów/ zadań) oraz sposób jego monitorowania	
2	Zarządzanie projektem i personel projektu	
3	Kwalifikowalność uczestników (w tym jakość i kompletność danych uczestników)	
4	Rozliczenia finansowe	
5	Zgodność realizacji projektu z przepisami i zasadami unijnymi i krajowymi (w tym zamówienia publiczne)	
6	Działania informacyjno – promocyjne	
7	Ścieżka audytu	
8	Całościowa ocena realizacji projektu	

22. Pouczenie

Kierownikowi jednostki kontrolowanej przysługuje możliwość wniesienia umotywowanych pisemnych zastrzeżeń do ustaleń zawartych w Informacji pokontrolnej i przekazanie ich do jednostki kontrolującej w terminie 14 dni kalendarzowych od dnia otrzymania lub w terminie przedłużonym zgodnie z art. 25 ust. 3 ustawy o zasadach realizacji programów w zakresie polityki spójności finansowanych w perspektywie finansowej 2014-2020 (tzw. ustawy wdrożeniowej) (Dz.U. z ... poz. ...). W przypadku przekroczenia przez jednostkę kontrolowaną terminu na zgłoszenie uwag do Informacji pokontrolnej jednostka kontrolująca nie rozpatruje zgłoszonych zastrzeżeń, a przekazana Informacja pokontrolna jest ostateczna, do której nie przysługuje odwołanie.

(w przypadku przekazania pierwszej wersji dokumentu);

Zgodnie z treścią art. 25 pkt. 11 ustawy z dnia 11 lipca 2014 r. o zasadach realizacji programów w zakresie polityki spójności finansowanych w perspektywie finansowej 2014-2020 (tzw. ustawy wdrożeniowej) (Dz.U. z ... poz. ...) do ostatecznej informacji pokontrolnej oraz do pisemnego stanowiska wobec zgłoszonych zastrzeżeń nie przysługuje możliwość wniesienia zastrzeżeń.

(w przypadku przekazania drugiej wersji dokumentu);

23. Zalecenia pokontrolne

Należy wskazać zalecenia pokontrolne adekwatne do dokonanej oceny i przyznanej kategorii. Zalecenia pokontrolne zawierają w szczególności rekomendacje zmierzające do usunięcia stwierdzonych uchybień i nieprawidłowości oraz mające na celu uniknięcie podobnych błędów w przyszłości. Zalecenia powinny być sformułowane w sposób przejrzysty i zrozumiały dla jednostki kontrolowanej.

Informacje o skutkach nie wdrożenia Zaleceń pokontrolnych:

W przypadku niewdrożenia Zaleceń pokontrolnych Wojewódzki Urząd Pracy w Toruniu informuje o możliwości wystąpienia kosztów niekwalifikowalnych/nieprawidłowości, bądź wszczęcia procedury rozwiązania Umowy o dofinansowanie projektu.

Termin i sposób przekazania informacji o wdrożeniu Zaleceń pokontrolnych:

Kierownik jednostki kontrolowanej jest zobowiązany w terminie 14 dni kalendarzowych od dnia otrzymania przedmiotowej Informacji pokontrolnej do pisemnego przekazania informacji dotyczących wdrożenia Zaleceń pokontrolnych i dokumentów poświadczających wdrożenie przedmiotowych Zaleceń.

(W przypadku drugiej wersji Informacji pokontrolnej) Kierownik jednostki kontrolowanej jest zobowiązany w terminie 7 dni kalendarzowych od dnia otrzymania informacji pokontrolnej do przekazania informacji o sposobie wykonania wszystkich zaleceń pokontrolnych (jeśli dotyczy).

Podpis Kierownika Zespołu kontrolującego oraz podpisy członków Zespołu kontrolującego:

--

Data i podpis Kierownika jednostki kontrolującej:

Data i podpis Kierownika jednostki kontrolowanej:

Załącznik 17.2-6

Wzór pisma przewodniego do Informacji pokontrolnej

ZNAK PISMA

Toruń, dnia

**NAZWA I ADRES
BENEFICJENTA**

W związku z kontrolą projektu: **tytuł projektu** (Umowa nr RPKP.....) w ramach Regionalnego Programu Operacyjnego Województwa Kujawsko-Pomorskiego na lata 2014-2020 przeprowadzoną w terminie/dniu r. przez pracowników Wydziału ds. Kontroli Wojewódzkiego Urzędu Pracy w Toruniu, przesyłam dwa egzemplarze Informacji pokontrolnej.

Kierownikowi jednostki kontrolowanej przysługuje możliwość wniesienia umotywowanych pisemnych zastrzeżeń do ustaleń zawartych w Informacji pokontrolnej i przekazanie ich do jednostki kontrolującej w terminie 14 dni kalendarzowych od dnia otrzymania lub w terminie przedłużonym zgodnie z art. 25 ust. 3 ustawy wdrożeniowej. W przypadku przekroczenia przez jednostkę kontrolowaną terminu na zgłoszenie uwag do Informacji pokontrolnej jednostka kontrolująca nie rozpatruje zgłoszonych zastrzeżeń, a przekazana Informacja pokontrolna jest ostateczna, do której nie przysługuje odwołanie. *(w przypadku przekazania pierwszej wersji dokumentu);*

W przypadku braku uwag do Informacji pokontrolnej ze strony kierownika jednostki kontrolowanej należy przekazać do jednostki kontrolującej podpisaną Informację pokontrolną w ciągu 14 dni kalendarzowych od dnia otrzymania przedmiotowego dokumentu.

(W sytuacji gdy konieczne jest sporządzenie Wezwania do zwrotu środków)

Z uwagi na stwierdzenie przez Zespół kontrolujący nieprawidłowości (indywidualnej/systemowej) w wysokości- zwracam się z prośbą o wskazanie daty otrzymania transzy, z której wyżej wymieniony wydatek został pokryty, w celu ustalenia wysokości odsetek.

(W sytuacji gdy Informacja pokontrolna zawiera Zalecenia pokontrolne)

Jednostka kontrolowana jest zobowiązana w terminie 14 dni kalendarzowych do pisemnego przekazania informacji dotyczących wdrożenia Zaleceń pokontrolnych wraz z kompletem niezbędnych dokumentów.

Podpisana informacja pokontrolna uzyskuje status ostatecznej, a złożone do niej zastrzeżenia nie będą rozpatrywane.

Z poważaniem

Załącznik 17.2-7

Wzór pisma informującego o zakończeniu czynności kontrolnych

Toruń, (data)

Znak pisma

**NAZWA I ADRES
BENEFICJENTA**

umowa o dofinansowanie projektu numer:

projekt: *tytuł projektu*

Uprzejmie informuję, że Wydział ds. Kontroli Wojewódzkiego Urzędu Pracy w Toruniu zakończył czynności kontrolne związane z (*rodzaj kontroli*) przeprowadzoną w terminie/dniu (*data*) (Informacja pokontrolna nr).

Jeśli wydano zalecenia pokontrolne:

Ponadto informuję, że Państwa wyjaśnienia w zakresie wdrożenia zaleceń pokontrolnych zostały przyjęte.

Z poważaniem

Załącznik 17.2 – 8

Wzór Protokołu z przyjęcia ustnych wyjaśnień/ przeprowadzenia oględzin

Protokół z przyjęcia ustnych wyjaśnień/przeprowadzenia oględzin

Podstawa prawna: art. 23 ust. 9 ustawy z dnia 11 lipca 2014 roku o zasadach realizacji programów w zakresie polityki spójności finansowanych w perspektywie finansowej 2014-2020 (Dz. U. z ... poz....).

1. Oznaczenie czynności
2. Czas przeprowadzenia czynności (data i godzina)
3. Miejsce przeprowadzenia czynności (w tym dokładny adres)
4. Imię i nazwisko, stanowisko służbowe, nr legitymacji służbowej
5. Imię i nazwisko, stanowisko służbowe osoby uczestniczącej w czynnościach
6. Opis przebiegu czynności lub treść wyjaśnień lub oświadczeń, seria i nr dowodu osobistego

podpis kontrolera

podpis osoby uczestniczącej
w czynnościach

Załącznik 17.2-9

Wzór pisma przewodniego do drugiej wersji Informacji pokontrolnej

ZNAK PISMA

Toruń, dnia

**NAZWA I ADRES
BENEFICJENTA**

W związku z kontrolą projektu: *tytuł projektu* (Umowa nr RPKP.....) w ramach Regionalnego Programu Operacyjnego Województwa Kujawsko-Pomorskiego na lata 2014-2020 przeprowadzoną w terminie/dniu r. przez pracowników Wydziału ds. Kontroli Wojewódzkiego Urzędu Pracy w Toruniu, przesyłam dwa egzemplarze ostatecznej Informacji pokontrolnej.

Należy przekazać do jednostki kontrolującej jeden egzemplarz Informacji pokontrolnej w ciągu 7 dni kalendarzowych od dnia otrzymania przedmiotowego dokumentu.

(W sytuacji gdy konieczne jest sporządzenie Wezwania do zwrotu środków)

Z uwagi na stwierdzenie przez Zespół kontrolujący nieprawidłowości (indywidualnej/systemowej) w wysokości- zwracam się z prośbą o wskazanie daty otrzymania transzy, z której wyżej wymieniony wydatek został pokryty, w celu ustalenia wysokości odsetek.

(W sytuacji gdy Informacja pokontrolna zawiera Zalecenia pokontrolne)

Jednostka kontrolowana jest zobowiązana w terminie 7 dni kalendarzowych do pisemnego przekazania informacji dotyczących wdrożenia Zaleceń pokontrolnych wraz z kompletem niezbędnych dokumentów.

Z poważaniem

Załącznik 17.2-10

Wzór wyniku kontroli zamówienia

Wynik kontroli zamówienia

Instytucja kontrolująca	
Program	
Nr projektu	
Beneficjent	
Nr zamówienia	
Nieprawidłowości	Tak/Nie
Wynik kontroli¹	

Sporządził: (data i podpis)

Zaakceptował: (data i podpis)

Zatwierdził: (data i podpis)

¹ Opis stwierdzonych uchybień i nieprawidłowości z podaniem podstawy faktycznej i prawnej, wysokość procentowa nałożonej korekty finansowej, wraz z podaniem podstawy prawnej

Rozstrzygnięcie odwołania²

Data wpływu odwołania	
Przedmiot odwołania	
Nieprawidłowości	Tak/Nie
Ostateczne rozstrzygnięcie	

Sporządził: (data i podpis)

Zaakceptował: (data i podpis)

Zatwierdził: (data i podpis)

² Tę część dokumentu należy wypełnić w przypadku, gdy wnioskodawca/ beneficjent złoży odwołanie od wyniku weryfikacji postępowania o udzielenie zamówienia przeprowadzonego na podstawie ustawy Pzp.

Załącznik 17.3-1

Wzór Deklaracji Bezstronności

Toruń, data.....

Oznaczenie organu upoważnionego do kontroli

DEKLARACJA BEZSTRONNOŚCI

Nr projektu:

Nr kontroli

Nazwa beneficjenta:

1. Oświadczam, że w odniesieniu do ww. beneficjenta nie zachodzi żadna z okoliczności, o których mowa w art. 24 § 1 i 2 ustawy z dnia 14 czerwca 1960 r. - Kodeks postępowania administracyjnego (Dz. U. z ... poz. ...), powodujących wyłączenie mnie z wizyty monitoringowej, tj., że:

- a) nie występują okoliczności prawne i faktyczne, które mogłyby budzić wątpliwości co do mojej bezstronności w tym procesie;
- b) nie pozostaję w związku małżeńskim, konkubinacie, w stosunku pokrewieństwa lub powinowactwa do drugiego stopnia z beneficjentem lub członkami organów zarządzających lub organów nadzorczych beneficjenta;
- c) nie jestem związany/-a z beneficjentem z tytułu przysposobienia, kurateli lub opieki;
- d) nie jestem przedstawicielem beneficjenta ani nie pozostaję w związku małżeńskim, konkubinacie, w stosunku pokrewieństwa lub powinowactwa do drugiego stopnia z przedstawicielem beneficjenta, ani nie jestem związany/-a z przedstawicielem beneficjenta z tytułu przysposobienia, kurateli lub opieki;
- e) nie pozostaję z beneficjentem w stosunku podrzędności służbowej.

Jestem świadomy/-a, że przesłanki wymienione w lit. b-d powyżej dotyczą także sytuacji, gdy ustało małżeństwo, konkubinaty, kuratela, przysposobienie lub opieka.

2. Oświadczam, iż według mojej wiedzy w stosunku do kontrolowanego beneficjenta nie zachodził i nie zachodzi konflikt interesu.

W przypadku powzięcia informacji o istnieniu jakiejkolwiek okoliczności mogącej budzić uzasadnione wątpliwości, co do mojej bezstronności/wystąpieniu konfliktu interesu w odniesieniu do beneficjenta, zobowiązuję się do niezwłocznego jej zgłoszenia na piśmie przełożonemu i zaprzestaniu udziału w procesie wizyty monitoringowej.

Imię, Nazwisko, podpis.....

Imię, Nazwisko, podpis.....

Imię, Nazwisko, podpis.....

Załącznik 17.3-2

Wzór upoważnienia do przeprowadzenia czynności kontrolnych (wizyta monitoringowa)

Toruń, data

/pieczętka WUP w Toruniu/

UPOWAŻNIENIE Nr

DO PRZEPROWADZENIA KONTROLI

Działając na podstawie § ... Umowy nr RPKP..... z dnia w związku z art. 23 ust. 1 ustawy z dnia 11 lipca 2014 r. o zasadach realizacji programów w zakresie polityki spójności finansowanych w perspektywie finansowej 2014 –2020 (Dz. U. z ... poz. ...) oraz w związku z § 4 ust.1 pkt 5 Porozumienia nr RR-V-Z.041.8.2015 w sprawie realizacji Regionalnego Programu Operacyjnego Województwa Kujawsko-Pomorskiego na lata 2014-2020 zawartego 15 kwietnia 2015 r. (z późn. zm.) pomiędzy Województwem Kujawsko-Pomorskim – Instytucją Zarządzającą RPO WK-P, a Wojewódzkim Urzędem Pracy w Toruniu - Instytucją Pośredniczącą

upoważniam:

Pracowników Wydziału ds. Kontroli Wojewódzkiego Urzędu Pracy w Toruniu:

..... – kierownika zespołu kontrolującego

nr legitymacji służbowej

..... – członka zespołu kontrolującego

nr legitymacji służbowej

do przeprowadzenia wizyty monitoringowej projektu (*tytuł projektu*) w ramach Regionalnego Programu Operacyjnego Województwa Kujawsko-Pomorskiego na lata 2014-2020 - umowa nr: (*nr umowy*) z dnia (*data podpisania umowy*), nr projektu (*nr projektu*) w (*nazwa i adres jednostki*) w miejscu realizacji usługi (*stażu/szkolenia/prac interwencyjnych itd. - Nazwa i adres realizatora formy wsparcia*) w zakresie sprawdzenia czy:

1. Forma wsparcia jest zgodna z wnioskiem o dofinansowanie projektu, m.in. w zakresie: tematyki, terminów oraz sposobu realizacji wsparcia,
2. Liczba uczestników odpowiada założeniom opisanym we wniosku,
3. Forma wsparcia jest zgodna z harmonogramem realizacji wsparcia, udostępnianym przez beneficjenta na podstawie umowy o dofinansowanie,

4. Forma wsparcia jest zgodna z umową na realizację usługi (jeśli została zlecona),
5. Pomieszczenia, w których realizowane są zadania merytoryczne oraz materiały udostępniane uczestnikom są dostosowane pod kątem potrzeb osób z niepełnosprawnościami zgodnie z *Wytycznymi w zakresie realizacji zasady równości szans i niedyskryminacji, w tym dostępności dla osób z niepełnosprawnościami oraz zasady równości szans kobiet i mężczyzn w ramach funduszy unijnych na lata 2014-2020*,
6. Pomieszczenia, w których realizowane są zadania merytoryczne, są oznakowane plakatami i/lub tablicami zawierającymi logotypy FE i UE oraz herb i oficjalne logo promocyjne województwa, informującymi o współfinansowaniu projektu zgodnie z wymogami określonymi w umowie o dofinansowanie,
7. Uczestnicy otrzymują materiały, które są oznakowane zgodnie z zasadami informowania i promowania projektów w ramach programów regionalnych,
8. Sprzęt, wyposażenie oraz elementy infrastruktury zakupione w celu udzielania wsparcia są dostępne w miejscu realizacji usługi i są wykorzystywane zgodnie z przeznaczeniem i właściwie oznakowane,
9. uczestnicy są zadowoleni z udziału w projekcie, czy zgłaszają uwagi (*wywiad z uczestnikami, ewentualnie ankieta*).

Termin realizacji czynności kontrolnych w siedzibie beneficjenta lub w miejscu realizacji projektu :
w dniu r.

Termin ważności upoważnienia: r.

Upoważnienie jest ważne za okazaniem legitymacji służbowej.

Załącznik 17.3 - 3

Wzór listy sprawdzającej do wizyty monitoringowej

LISTA SPRAWDZAJĄCA DO WIZYTY MONITORINGOWEJ				
Nazwa jednostki kontrolowanej:				
Termin kontroli:		Skróty:		
Uwagi:		RPO – Regionalny Program Operacyjny Województwa Kujawsko-Pomorskiego na lata 2014-2020		
1. Pytania o ogólne kryteria (zero-jedynkowe)		Tak/Nie	Nie dotyczy	Uwagi
1.1	Czy wizytowana forma wsparcia odbywa się w terminie i miejscu wskazanym w harmonogramie realizacji wsparcia, udostępnionym przez beneficjenta zgodnie z umową o dofinansowanie?			
1.2	Czy wizytowana forma wsparcia jest zgodna z celem projektu oraz wpisuje się w cele szczegółowe RPO WK-P 2014-2020?			
1.3	Czy wizytowana forma wsparcia jest zgodna z umową o dofinansowanie realizacji projektu podpisaną z beneficjentem i zatwierdzonym wnioskiem o dofinansowanie? m.in. w zakresie: <ul style="list-style-type: none">▪ tematyki wsparcia,▪ terminu realizacji wsparcia,▪ sposobu udzielania wsparcia,▪ liczby uczestników?			
1.4	Czy sprzęt, wyposażenie oraz elementy infrastruktury zakupione w celu udzielania wsparcia są dostępne w miejscu realizacji formy wsparcia i są wykorzystywane zgodnie z przeznaczeniem?			

2. Pytania dotyczące uczestników wsparcia				
2.1	Czy wizytowana forma wsparcia skierowana jest do odpowiedniej grupy docelowej, wskazanej we wniosku? (na podstawie informacji uzyskanych od uczestników)			
2.2	Czy pomieszczenia, w których realizowana jest usługa są dostosowane pod kątem potrzeb osób z niepełnosprawnościami (jeśli dotyczy)?			
2.3	Czy materiały i środki niezbędne do realizacji wsparcia są dostosowane do potrzeb osób z niepełnosprawnościami (jeśli dotyczy)?			
2.4	Czy uczestnik projektu wie, że bierze udział w projekcie dofinansowanym z EFS?			
3. Pytania dotyczące aspektów merytorycznych				
3.1	Czy uczestnicy projektu są zadowoleni z udziału w monitorowanej formie wsparcia, tj. czy wsparcie jest dopasowane do ich potrzeb? Proszę opisać wyniki ankiet/wywiadów rozmów, i innych dostępnych źródeł informacji.			
3.2	Czy usługi w ramach projektu świadczone są na odpowiednim poziomie merytorycznym? Proszę ocenić, na podstawie dostępnych dokumentów projektu oraz wyników ankiet/wywiadów, rozmów z interesariuszami projektu, w jakim stopniu usługi pozwalają uzyskać nowe kompetencje i wiedzę przez uczestników projektu?			

3.3	Czy uczestnicy projektu pozytywnie oceniają organizację wizytowanej formy wsparcia (lokalizacja, warunki techniczne)?			
- Szkolenia/Warsztaty				
3.4	Czy Beneficjent zawarł umowę w celu realizacji szkolenia zawodowego?			
3.5	Czy liczba osób podpisanych na liście obecności jest zgodna z liczbą osób obecnych na szkoleniu oraz ewentualnie z innymi dokumentami kwalifikującymi uczestników projektu do udziału w danej formie wsparcia?			
3.6	Czy uczestnicy projektu otrzymują materiały szkoleniowe, które są oznakowane zgodnie z zasadami informowania i promowania projektów w ramach RPO WK-P 2014-2020?			
3.7	Czy prowadzący/trener/wykładowca posiada odpowiednią wiedzę i kompetencje? Proszę ocenić, na podstawie dostępnych dokumentów projektu, wyników ankiet/wywiadów oraz własnego osądu.			
3.8	Czy zapewniono odpowiednią jakość materiałów szkoleniowych/dydaktycznych?			
- Staż zawodowy/Prace interwencyjne				
3.9	Czy Beneficjent zawarł umowę z podmiotem w celu realizacji stażu?			
3.10	Czy prowadzona jest ewidencja czasu pracy uczestnika/ów stażu?			
3.11	Czy w miejscu odbywania stażu przez uczestnika projektu był obecny jego opiekun?			
- Działalność gospodarcza				

3.12	Czy Beneficjent zawarł z uczestnikiem projektu umowę w sprawie przyznania jednorazowych środków na podjęcie działalności gospodarczej?			
A)	Czy wsparcie dofinansowania działalności gospodarczej zostało przyznane na podstawie wniosku, obejmującego biznesplan prowadzenia działalności?			
B)	Czy do biznesplanu zostało dołączone oświadczenie o statusie podatnika VAT?			
C)	Czy rozliczenie przyznanych środków nastąpiło poprzez złożenie oświadczenia o dokonaniu zakupów towarów i usług zgodnie z biznesplanem oraz prowadzeniem działalności gospodarczej przez okres co najmniej 12 miesięcy?			
D)	Czy w przypadku zgłoszenia beneficjentowi przez uczestnika faktu zarejestrowania się jako podatnik VAT, o ile dotacja została przyznana w kwocie brutto, nastąpił zwrot równowartości podatku VAT od towarów i usług wykazanego w biznesplanie, w terminie nie dłuższym niż 90 dni od złożenia pierwszej deklaracji podatkowej?			
3.13	Status podatkowy uczestnika projektu na Portalu Podatkowym Ministerstwa Finansów http://www.finanse.mf.gov.pl/web/wp/pp .			
3.14	Czy uczestnik projektu prowadzi księgowość przedsięwzięcia (np. czy dotacjobiorca prowadzi księgę przychodów i rozchodów)?			
3.15	Czy uczestnik projektu prowadzi rozliczenia z ZUS / US?			
3.16	Czy uczestnik projektu zawiera umowy z klientami?			

3.17	Czy wyciągi bankowe potwierdzają dokonywanie sprzedaży w ramach prowadzonej działalności?			
3.18	Czy jest prowadzona strona internetowa działalności gospodarczej?			
3.19	Czy osoba prowadząca działalność gospodarczą korzystała z innych środków na rozpoczęcie /prowadzenie działalności gospodarczej?			
-	Doposażenie/wyposażenie stanowiska pracy			
3.21	Czy zawarto umowę o refundację kosztów doposażenia/wyposażenia stanowiska pracy?			
A)	Czy wniosek pracodawcy o udzielenie refundacji zawiera: - kalkulację wydatków netto na wyposażenie lub doposażenie poszczególnych stanowisk pracy? - szczegółową specyfikację wydatków dotyczących wyposażenia lub doposażenia stanowiska pracy?			
3.22	Czy przyznana refundacja kosztów doposażenia/wyposażenia stanowiska pracy nie przekroczyła 6-krotności wysokości przeciętnego wynagrodzenia?			
A)	Czy refundacja kosztów wyposażenia lub doposażenia stanowiska pracy została dokonana na podstawie rozliczenia przedłożonego przez pracodawcę, zawierającego zestawienie poniesionych wydatków sporządzonego w oparciu o dokumenty księgowe?			
B)	Czy refundacja ze środków projektu została dokonana w kwocie netto? (bez względu na status podatkowy pracodawcy?)			
3.23	Czy w miejscu przeprowadzenia wizyty monitoringowej znajdują się listy obecności osób,			

	na które zostały przyznane doposażenia/ wyposażenia stanowiska pracy?			
-	Doradztwo zawodowe			
3.24	Czy Beneficjent zawarł umowę w celu realizacji doradztwa zawodowego?			
3.25	Czy w miejscu przeprowadzenia wizyty monitoringowej znajdują się listy obecności potwierdzające odbycie doradztwa zawodowego?			
3.26	Czy usługa doradztwa zawodowego odbywała się w miejscu wskazanym w harmonogramie?			
3.27	Czy uczestnik odbywający doradztwo zawodowe wypełnił dokumentację wskazaną we wniosku o dofinansowanie?			
-	Pośrednictwo pracy			
3.28	Czy Beneficjent zawarł umowę w celu realizacji pośrednictwa pracy?			
3.29	Czy w miejscu przeprowadzenia wizyty monitoringowej znajdują się listy obecności potwierdzające odbycie pośrednictwa pracy?			
3.30	Czy usługa pośrednictwa pracy odbywała się w miejscu wskazanym w harmonogramie?			
3.31	Czy uczestnik odbywający pośrednictwo pracy wypełnił dokumentację wskazaną we wniosku o dofinansowanie?			
-	Studia podyplomowe			
3.32	Czy Beneficjent zawarł umowę w celu realizacji studiów podyplomowych?			
3.33	Czy liczba osób podpisanych na liście obecności jest zgodna z liczbą osób obecnych na zajęciach oraz ewentualnie z innymi dokumentami			

	kwalityfikującymi uczestników projektu do udziału w danej formie wsparcia?			
3.34	Czy uczestnicy studiów podyplomowych otrzymują materiały szkoleniowe, które są oznakowane zgodnie z zasadami informowania i promowania projektów w ramach RPO WK-P 2014-2020?			
3.35	Czy prowadzący/wykładowca posiada odpowiednią wiedzę i kompetencje? Proszę ocenić, na podstawie dostępnych dokumentów projektu, wyników ankiet/wywiadów oraz własnego osądu.			
-	Dofinansowanie wynagrodzeń i części kosztów prowadzenia działalności gospodarczej tzw. short-term work schemes (STW)			
3.36	Czy został ogłoszony nabór na składanie wniosku?			
3.37	Czy Pracodawca złożył wniosek wraz z listą pracowników do Powiatowego Urzędu Pracy?			
3.38	Czy wniosek został złożony w terminie 01.02.2020 r. – 31.12.2020 r.?			
3.39	Czy Pracodawca przekazuje uproszczony zestaw danych osobowych pracowników lub osób samozatrudnionych, tj. PESEL, płeć, poziom wykształcenia?			
4.	Pytania dotyczące działań informacyjno – promocyjnych			
4.1	Czy prawidłowo oznaczono miejsce realizacji wizytowanej formy wsparcia (plakat A3 zawierający nazwę Beneficjenta, tytuł projektu, wysokość wkładu Unii Europejskiej w projekt,			

	zestaw logo – znaki FE i UE wraz ze słownym odniesieniem do Unii Europejskiej i do Europejskiego Funduszu Społecznego oraz herbem województwa Kujawsko-Pomorskiego, a opcjonalnie cel projektu i adres portalu www.mapadotacji.gov.pl ?			
4.2	Czy prawidłowo oznaczono materiały szkoleniowe, dydaktyczne (znaki graficzne FE i UE oraz herb lub oficjalne logo promocyjne województwa)?			
5	Czy zidentyfikowano sygnały ostrzegawcze zawarte w Liście sygnałów ostrzegawczych w obszarze nadużyć finansowych (zał. 12.4.1-1 Instrukcji Wykonawczej IP WUP)	Jeśli TAK- wskazać jakie		

Podpisy członków Zespołu kontrolującego:

Data sporządzenia:

Podpis Kierownika Wydziału ds. Kontroli:

Załącznik 17.3-4**Wzór Informacji pokontrolnej z wizyty monitoringowej**

Znak sprawy	Nr kolejny/nabór/nr Działania, Poddziałania/RPO WK-P/rok	
INFORMACJA POKONTROLNA NR:		
1. Podstawa prawna przeprowadzenia kontroli:	§ ... Umowy nr RPKP..... z dnia w związku z art. 23 ust. 1 ustawy z dnia 11 lipca 2014 r. o zasadach realizacji programów w zakresie polityki spójności finansowanych w perspektywie finansowej 2014 – 2020 (Dz.U. z ... poz. ...) oraz w związku z § 4 ust.1 pkt 5 Porozumienia nr RR-V-Z.041.8.2015 w sprawie realizacji Regionalnego Programu Operacyjnego Województwa Kujawsko-Pomorskiego na lata 2014-2020 zawartego 15 kwietnia 2015 r. (z późn. zm.) pomiędzy Województwem Kujawsko-Pomorskim – Instytucją Zarządzającą RPO WK-P, a Wojewódzkim Urzędem Pracy w Toruniu - Instytucją Pośredniczącą	
2.Nazwa jednostki kontrolującej:	Wojewódzki Urząd Pracy w Toruniu	
3.Osoby uczestniczące w kontroli ze strony jednostki kontrolującej:		Kierownik zespołu kontrolującego
		Członek zespołu kontrolującego
		Członek zespołu kontrolującego
4.Termin kontroli:		
5.Rodzaj kontroli (na zakończenie realizacji projektu/po zakończeniu		

realizacji projektu/trwałości/w trakcie realizacji projektu/wizyta monitoringowa):	
6.Tryb kontroli (kontrola planowa/doraźna):	
7.Nazwa jednostki kontrolowanej:	
8.Adres jednostki kontrolowanej i miejsca przeprowadzenia czynności kontrolnych:	
9.Nazwa i numer kontrolowanego: projektu:	
10.Numer Działania/Poddziałania:	
11. Wartość projektu i sposób jego rozliczania(kwoty ryczałtowe/ stawki jednostkowe, rzeczywiście poniesione wydatki):	
12.Numery kontrolowanych wniosków o płatność:	
13.Wartość wydatków zatwierdzonych do dnia kontroli:	
14.Zakres kontroli:	<p>Sprawdzenie czy:</p> <p>I. Forma wsparcia jest zgodna z wnioskiem o dofinansowanie projektu, m.in. w zakresie: tematyki, terminów oraz sposobu realizacji wsparcia,</p>

	<p>II. Liczba uczestników odpowiada założeniom opisanym we wniosku,</p> <p>III. Forma wsparcia jest zgodna z harmonogramem realizacji wsparcia, udostępnianym przez beneficjenta na podstawie umowy o dofinansowanie,</p> <p>IV. Forma wsparcia jest zgodna z umową na realizację usługi (jeśli została zlecona),</p> <p>V. Pomieszczenia, w których realizowane są zadania merytoryczne oraz materiały udostępniane uczestnikom są dostosowane pod kątem potrzeb osób z niepełnosprawnościami zgodnie z <i>Wytocznymi w zakresie realizacji zasady równości szans i niedyskryminacji, w tym dostępności dla osób z niepełnosprawnościami oraz zasady równości szans kobiet i mężczyzn w ramach funduszy unijnych na lata 2014-2020</i>,</p> <p>VI. Pomieszczenia, w których realizowane są zadania merytoryczne, są oznakowane plakatami i/lub tablicami zawierającymi logotypy FE i UE oraz herb i oficjalne logo promocyjne województwa, informującymi o współfinansowaniu projektu zgodnie z wymogami określonymi w umowie o dofinansowanie,</p> <p>VII. Uczestnicy otrzymują materiały, które są oznakowane zgodnie z zasadami informowania i promowania projektów w ramach programów regionalnych,</p> <p>VIII. Sprzęt, wyposażenie oraz elementy infrastruktury zakupione w celu udzielania wsparcia są dostępne w miejscu realizacji usługi i są wykorzystywane zgodnie z przeznaczeniem i właściwie oznakowane,</p> <p>IX. Wywiad/ankieta z uczestnikami projektu – zgłoszenie uwag.</p>
<p>15.Informacje na temat sposobu wyboru dokumentów do kontroli:</p>	<p><i>Należy opisać metodykę doboru próby dokumentacji w poszczególnych zakresach tematycznych oraz podać wielkość próby skontrolowanych dokumentów</i></p>

	<p>w przypadku każdego kontrolowanego obszaru. W szczególności należy:</p> <p>- opisać metodykę doboru próby dokumentacji badającej kwalifikowalność uczestników projektu oraz podać wielkość próby (procentową i liczbową) w stosunku do ogółu uczestników projektu,</p> <p>- opisać metodykę doboru próby dokumentacji finansowej oraz podać wielkość próby (procentową i liczbową) w stosunku do wielkości wydatków zadeklarowanych/zatwierdzonych do dnia kontroli;</p>
16.Termin realizacji projektu	
17.Data sporządzenia informacji pokontrolnej	

18.Ustalenia kontroli:

Najważniejsze informacje o projekcie i wizytowanej usłudze

Ewentualne uwagi uczestników, wyniki przeprowadzonych ankiet, rozmów z uczestnikami

Opis stanu faktycznego, w tym ogólna ocena realizowanej formy wsparcia, w tym ewentualne istotne spostrzeżenia i uwagi

19.Stwierdzone uchybienia/nieprawidłowości

20.Stwierdzone podejrzenia oszustw finansowych lub działania o charakterze korupcyjnym:

21.Pouczenie

Kierownikowi jednostki kontrolowanej przysługuje możliwość wniesienia umotywowanych pisemnych zastrzeżeń do ustaleń zawartych w Informacji pokontrolnej i przekazanie ich do jednostki kontrolującej w terminie 14 dni kalendarzowych od dnia otrzymania lub w terminie przedłużonym zgodnie z art. 25 ust. 3 ustawy o zasadach realizacji programów w zakresie polityki spójności finansowanych w perspektywie finansowej 2014-2020 (tzw. ustawy

wdrożeniowej) (Dz.U. z ... poz...). W przypadku przekroczenia przez jednostkę kontrolowaną terminu na zgłoszenie uwag do Informacji pokontrolnej jednostka kontrolująca nie rozpatruje zgłoszonych zastrzeżeń, a przekazana Informacja pokontrolna jest ostateczna, do której nie przysługuje odwołanie.

(w przypadku przekazania pierwszej wersji dokumentu);

Zgodnie z treścią art. 25 pkt. 11 ustawy z dnia 11 lipca 2014 r. o zasadach realizacji programów w zakresie polityki spójności finansowanych w perspektywie finansowej 2014-2020 (tzw. ustawy wdrożeniowej) (Dz.U. ... poz. ...) do ostatecznej informacji pokontrolnej oraz do pisemnego stanowiska wobec zgłoszonych zastrzeżeń nie przysługuje możliwość wniesienia zastrzeżeń.

(w przypadku przekazania drugiej wersji dokumentu):

22.Zalecenia pokontrolne

Należy wskazać zalecenia pokontrolne adekwatne do dokonanej oceny. Zalecenia pokontrolne zawierają w szczególności rekomendacje zmierzające do usunięcia stwierdzonych uchybień i nieprawidłowości oraz mające na celu uniknięcie podobnych błędów w przyszłości. Zalecenia powinny być sformułowane w sposób przejrzysty i zrozumiały dla jednostki kontrolowanej.

Informacje o skutkach nie wdrożenia Zaleceń pokontrolnych:

W przypadku niewdrożenia Zaleceń pokontrolnych Wojewódzki Urząd Pracy w Toruniu informuje o możliwości wystąpienia kosztów niekwalifikowalnych/nieprawidłowości, bądź wszczęcia procedury rozwiązania Umowy o dofinansowanie projektu.

Termin i sposób przekazania informacji o wdrożeniu Zaleceń pokontrolnych:

Kierownik jednostki kontrolowanej jest zobowiązany w terminie 14 dni kalendarzowych od dnia otrzymania przedmiotowej Informacji pokontrolnej do pisemnego przekazania informacji dotyczących wdrożenia Zaleceń pokontrolnych i dokumentów poświadczających wdrożenie przedmiotowych Zaleceń.

Podpis Kierownika Zespołu kontrolującego oraz podpisy członków Zespołu kontrolującego:

--

Data i podpis Kierownika jednostki kontrolującej:

Data i podpis Kierownika jednostki kontrolowanej:

Załącznik 17.3-5

Wzór pisma przewodniego do Informacji pokontrolnej z wizyty monitoringowej

ZNAK PISMA

Toruń, dnia

**NAZWA I ADRES
BENEFICJENTA**

W związku z wizytą monitoringową projektu: *tytuł projektu* (Umowa nr RPKP.....) w ramach Regionalnego Programu Operacyjnego Województwa Kujawsko-Pomorskiego na lata 2014-2020 przeprowadzoną w dniu r. przez pracowników Wydziału ds. Kontroli Wojewódzkiego Urzędu Pracy w Toruniu, przesyłam dwa egzemplarze Informacji pokontrolnej.

Kierownikowi jednostki kontrolowanej przysługuje możliwość wniesienia umotywowanych pisemnych zastrzeżeń do ustaleń zawartych w Informacji pokontrolnej i przekazanie ich do jednostki kontrolującej w terminie 14 dni kalendarzowych od dnia otrzymania lub w terminie przedłużonym zgodnie z art. 25 ust. 3 ustawy wdrożeniowej. W przypadku przekroczenia przez jednostkę kontrolowaną terminu na zgłoszenie uwag do Informacji pokontrolnej jednostka kontrolująca nie rozpatruje zgłoszonych zastrzeżeń, a przekazana Informacja pokontrolna jest ostateczna, do której nie przysługuje odwołanie. *(w przypadku przekazania pierwszej wersji dokumentu)*

W przypadku braku uwag do Informacji pokontrolnej ze strony kierownika jednostki kontrolowanej należy przekazać do jednostki kontrolującej podpisaną Informację pokontrolną w ciągu 14 dni kalendarzowych od dnia otrzymania przedmiotowego dokumentu.

(W sytuacji gdy konieczne jest sporządzenie Wezwania do zwrotu środków)

Z uwagi na stwierdzenie przez Zespół kontrolujący nieprawidłowości (indywidualnej/systemowej) w wysokości- zwracam się z prośbą o wskazanie daty otrzymania transzy, z której wyżej wymieniony wydatek został pokryty, w celu ustalenia wysokości odsetek.

(W sytuacji gdy Informacja pokontrolna zawiera Zalecenia pokontrolne)

Jednostka kontrolowana jest zobowiązana w terminie 14 dni kalendarzowych do pisemnego przekazania informacji dotyczących wdrożenia Zaleceń pokontrolnych wraz z kompletem niezbędnych dokumentów.

Podpisana informacja pokontrolna uzyskuje status ostatecznej, a złożone do niej zastrzeżenia nie będą rozpatrywane.

Z poważaniem

Załącznik 17.3-6

Wzór pisma informującego o zakończeniu czynności kontrolnych z wizyty monitoringowej

Toruń, (data)

Znak pisma

**NAZWA I ADRES
BENEFICJENTA**

umowa o dofinansowanie projektu numer:

projekt: *tytuł projektu*

Uprzejmie informuję, że Wydział ds. Kontroli Wojewódzkiego Urzędu Pracy w Toruniu zakończył czynności kontrolne związane z wizytą monitoringową przeprowadzoną w dniu (*data*) (Informacja pokontrolna nr).

Jeśli wydano zalecenia pokontrolne:

Ponadto informuję, że Państwa wyjaśnienia w zakresie wdrożenia zaleceń pokontrolnych zostały przyjęte.

Z poważaniem

Załącznik 17.3-7

Wzór ankiety z wizyty monitoringowej - subsydiowane zatrudnienie

Wizyta monitoringowa

Ankieta dla uczestnika projektu „.....”
oceniająca wsparcie: stanowisko/-a tworzone w ramach
subsydiowanego zatrudnienia

Regionalny Program Operacyjny Województwa Kujawsko-Pomorskiego na lata 2014-2020
Działanie/Poddziałanie.....

Beneficjent/ Nr. Umowy o dofinansowanie

Celem Ankiety jest poznanie Państwa opinii na temat przebiegu prac subsydiowanych. Przekazane przez Państwa informacje stanowią będą dane źródłowe niezbędne dla monitoringu i oceny projektu. Wypełniając ankietę należy zaznaczyć wybraną odpowiedź/wpisać właściwe informacje:

I. Podstawowe informacje:

Imię i nazwisko:.....

Typ pracodawcy: (przedsiębiorca/administracja publiczna/organizacja pozarządowa)

Wymiar etatu podjętego zatrudnienia:.....

II. Metryczka danych osobowych: (dane służą weryfikacji grupy docelowej)

Płeć:

- Kobieta
- Mężczyzna

Wiek:

Status na rynku pracy:

- osoba o niskich kwalifikacjach
- osoba z niepełnosprawnościami
- osoba długotrwale bezrobotna
- osoba bierna zawodowo, niezarejestrowana w Powiatowym Urzędzie Pracy
- osoba bezrobotna, zarejestrowana w Powiatowym Urzędzie Pracy
- osoba pracująca

III. **Udział w projekcie**

Z jakich form wsparcia w ramach projektu korzystał/a Pan/i przed rozpoczęciem pracy w ramach subsydiowanego zatrudnienia?

.....
.....

IV. **Subsydiowane zatrudnienie:**

1. Czy przed podjęciem zatrudnienia przeszedł(ła) Pan/Pani odpowiednie badania lekarskie?

- Tak
- Nie

2. Czy z chwilą podjęcia zatrudnienia odbył(a) Pan/Pani przeszkolenie z zakresu bezpieczeństwa i higieny pracy zorganizowane przez pracodawcę?

- Tak
- Nie

3. Czy otrzymał(a) Pan/Pani umowę o pracę?

- Tak
- Nie

4. Czy Pana/Pani warunki pracy i płacy są zgodne z otrzymanymi informacjami od Beneficjenta?

- Tak
- Nie

5. Czy Pan/Pani wie, że został(a) skierowany(a) do pracy w ramach subsydiowanego stanowiska pracy?

- Tak
- Nie

6. Czy na co dzień pracuje Pan/Pani na stanowisku pracy w ramach subsydiowanego zatrudnienia. Korzysta z maszyn, urządzeń itp. zakupionych w ramach ww. instrumentu rynku pracy?

- Tak
- Nie

Jeśli „nie”, to dlaczego:

.....
.....

7. Czy kiedykolwiek miał(a) Pan/Pani trudności w terminowym otrzymaniu wynagrodzenia?

- Tak
- Nie

Jeśli „tak” proszę opisać, jak często to miało miejsce

.....
.....

V. Ocena wsparcia (Prosimy o zaznaczenie „x” przy właściwej odpowiedzi)

(Liczba 1 oznacza ocenę negatywną, 3 nie mam zdania/ ani dobrze ani źle, 5 ocenę pozytywną- najlepszą)

Skala ocen:	1	2	3	4	5
W jakim stopniu, dzięki udziałowi w projekcie, zdobył (-ła) Pan/Pani nową wiedzę/umiejętności praktyczne?					
W jakim stopniu udział w projekcie przyczynił się do zdobycia kwalifikacji zawodowych?					
W jakim stopniu udział w projekcie przyczynił się do zrealizowania założonego celu polegającego na podjęciu zatrudnienia					

Czy jest Pań/Pani zadowolony/zadowolona z udziału w Projekcie?

- Tak
- Nie

VI. Uwagi, sugestie dotyczące zatrudnienia w ramach projektu (czy jakieś aspekty merytoryczne i organizacyjne związane z realizacją projektu wymagają zmiany?):

.....
.....

Czy został(a) Pan/Pani poinformowany, z jakich środków finansowane jest zatrudnienie subsydiowane?

- Tak, jeśli tak to proszę wskazać nazwę funduszu:
- Nie

VII. Niepełnosprawni w projekcie (proszę o wypełnienie w przypadku gdy jest Pan/i osobą posiadającą orzeczenie o stopniu niepełnosprawności):

1. Czy zgłosił/a Pan/Pani jakiegokolwiek potrzeby wynikające z niepełnosprawności Pracodawcy lub Projektodawcy?

- Tak (jakie?).....
- Nie

Nie dotyczy

2. Jak Pracodawca/ Projektodawca zareagował na zgłoszone przez Pana/ią potrzeby wynikające z niepełnosprawności?

.....

3. Czy Pracodawca/Projektodawca zaspokoił zgłaszane przez Pana/ią potrzeby wynikające z niepełnosprawności?

Tak (jakie?).....

Nie

Nie dotyczy

4. Czy miejsce pracy jest dostosowane do potrzeb osoby z niepełnosprawnościami?

Tak

Nie

Nie dotyczy

5. Czy materiały przekazane przez Pracodawcę /Projektodawcę są dostosowane do potrzeb osób z niepełnosprawnościami? (jeśli dotyczy)

Tak

Nie

Nie dotyczy

6. Czy Pracodawca /Projektodawca zapewnił wsparcie asystenta?

Tak

Nie

Nie dotyczy

—

data i podpis

Załącznik 17.3-8

Wzór ankiety z wizyty monitoringowej – szkolenie

Wizyta monitoringowa

**Ankieta dla uczestnika projektu „.....”
oceniająca przebieg szkolenia**

Regionalny Program Operacyjny Województwa Kujawsko-Pomorskiego na lata 2014-2020

Działanie/Poddziałanie.....

Beneficjent/ Nr. Umowy o dofinansowanie

Celem ankiety jest poznanie Państwa opinii na temat przebiegu szkolenia (jakości szkolenia i jakości usług oferowanych w projekcie), a także jego przydatności dla rozwoju osobistego i kariery zawodowej. Przekazane przez Państwa informacje stanowiąc będą dane źródłowe niezbędne dla monitoringu i oceny projektu. Wypełniając ankietę należy zaznaczyć wybraną odpowiedź/wpisać właściwe informacje.

I. Podstawowe informacje o szkoleniu:

Imię i nazwisko uczestnika:

Nazwa/ temat szkolenia:

Nazwa instytucji szkoleniowej:

Imię i nazwisko osoby prowadzącej zajęcia:

II. Metryczka danych osobowych:

Płeć:

- Kobieta
- Mężczyzna

Wiek:.....

Status na rynku pracy:

- osoba o niskich kwalifikacjach
- osoba z niepełnosprawnościami
- osoba długotrwale bezrobotna
- osoba bierna zawodowo, niezarejestrowana w Powiatowym Urzędzie Pracy
- osoba bezrobotna, zarejestrowana w Powiatowym Urzędzie Pracy
- osoba pracująca

III. Z jakich form wsparcia (i w jakim wymiarze godzinowym?) korzystał/a Pan/i przed rozpoczęciem szkolenia?

.....

.....

.....

IV. Ocena przebiegu szkolenia:

(Proszę o zaznaczenie „x” przy właściwej odpowiedzi)

(Liczba 1 oznacza ocenę negatywną, 3 nie mam zdania/ ani dobrze ani źle, 5 ocenę pozytywną-najlepszą)

Skala ocen:	1	2	3	4	5
Dzięki udziałowi w szkoleniu zdobyłem/-am nową wiedzę/umiejętności praktyczne					
Cele szkolenia były jasno określone					
Szkolenie jest dobrze dopasowane do moich potrzeb szkoleniowych					
Metody szkolenia, środki dydaktyczne były odpowiednio dobrane					
Prowadzący jest profesjonalnie przygotowany do prowadzenia szkolenia					

1. Czy przed podjęciem szkolenia otrzymał(a) lub zapoznał(a) się Pan/Pani z dokładnym programem szkolenia?

- Tak
- Nie

2. Czy przed podjęciem szkolenia przeszedł/przeszła Pan/Pani odpowiednie badania lekarskie?

- Tak
- Nie
- Nie dotyczy

3. Czy z chwilą podjęcia szkolenia odbył(a) Pan/Pani przeszkolenie z zakresu bezpieczeństwa i higieny pracy zorganizowane przez jednostkę szkoleniową?

- Tak
- Nie
- Nie dotyczy

4. Czy Pana/Pani szkolenie odbywa się zgodnie z planem/harmonogramem?

- Tak
- Nie

Jeśli „nie”, to dlaczego? (proszę uzasadnić)

.....

5. Czy kiedykolwiek w trakcie obecności Pana/Pani na szkoleniu nie odbyły się jakiegokolwiek z planowanych zajęć?

- Tak
- Nie

Jeśli „tak”, to jak często? (proszę wskazać liczbę takich zajęć)

6. Czy w ramach projektu zapewniono zwrot kosztów podróży? (jeśli dotyczy)

- Tak
- Nie

7. Czy w ramach projektu zapewniono bezpłatne materiały dydaktyczne? (jeśli dotyczy)

- Tak
- Nie
- Nie dotyczy

Jeśli „tak”, to jakie? (proszę wymienić)

8. Czy w ramach projektu zapewniono ubezpieczenie od następstw nieszczęśliwych wypadków? (jeśli dotyczy)

- Tak
- Nie

V. Ocena organizacji szkolenia (Prosimy o zaznaczenie „x” właściwej odpowiedzi)

(Liczba 1 oznacza ocenę negatywną, 3 nie mam zdania/ani dobrze ani źle, 5 ocenę pozytywną - najlepszą)

Skala ocen:	1	2	3	4	5
-------------	---	---	---	---	---

Lokalizacja miejsca szkolenia, możliwość dojazdu.					
Warunki pracy: sala, wyposażenie, oświetlenie					
Jakość materiałów szkoleniowych					
Jakość wyżywienia					

Czy jest Pań/Pani zadowolony/zadowolona z udziału w Projekcie?

- Tak
- Nie

Uwagi, sugestie dotyczące szkolenia:

Czy został(a) Pan/Pani poinformowany/a, z jakich środków finansowane jest szkolenie?

- Tak, jeśli tak to proszę wskazać nazwę funduszu:
- Nie

VI. Ocena trenera (Prosimy o zaznaczenie „x” właściwej odpowiedzi)

(Liczba 1 oznacza ocenę negatywną, 3 nie mam zdania/ani dobrze ani źle, 5 ocenę pozytywną - najlepszą)

Imię i nazwisko trenera

SKALA	1	2	3	4	5
Wiedza wykładowcy/trenera była adekwatna do tematu szkolenia					
Postawa wykładowcy/trenera jest przyjazna, profesjonalna i zaangażowana					
Instrukcje do ćwiczeń były jasne i zrozumiałe					
Sposób prowadzenia dyskusji i odpowiadania na pytania sprzyjał atmosferze i osiągnięciu celu szkolenia					
Sposób prezentacji wiedzy sprzyjał osiągnięciu celu szkolenia					

Uwagi:

Imię i nazwisko trenera

SKALA	1	2	3	4	5
Wiedza wykładowcy/trenera była adekwatna do tematu szkolenia					
Postawa wykładowcy/trenera jest przyjazna, profesjonalna i zaangażowana					
Instrukcje do ćwiczeń były jasne i zrozumiałe					
Sposób prowadzenia dyskusji i odpowiadania na pytania sprzyjał atmosferze i osiągnięciu celu szkolenia					
Sposób prezentacji wiedzy sprzyjał osiągnięciu celu szkolenia					

Uwagi:

VII. Ocena oferowanych usług w ramach projektu

(Prosimy o zaznaczenie „x” właściwej odpowiedzi)

(Liczba 1 oznacza ocenę negatywną, 3 nie mam zdania/ ani dobrze ani źle, 5 ocenę pozytywną-najlepszą)

Skala ocen:	1	2	3	4	5
Czy uważa Pan/Pani, że udział w projekcie przyczyni się do stworzenia indywidualnego planu rozwoju kariery zawodowej					
Wsparcie doradcy zawodowego oceniam wysoko					
Udział w projekcie przyczyni się do zdobycia odpowiednich kwalifikacji zawodowych					
Udział w projekcie zwiększy moje szanse na zatrudnienie					
Wiedzę zdobytą podczas szkolenia wykorzystam w mojej pracy zawodowej					

Uwagi, sugestie dotyczące szkolenia

VIII. Niepełnosprawni w projekcie (proszę o wypełnienie w przypadku gdy jest Pan/i osobą posiadającą orzeczenie o stopniu niepełnosprawności)

1. Czy zgłosił/a Pan/Pani jakiegokolwiek potrzeby wynikające z niepełnosprawności Organizatorowi szkolenia lub Projektodawcy?

- Tak (jakie?).....
- Nie
- Nie dotyczy

2. Jak Organizator szkolenia/Projektodawca zareagował na zgłoszone przez Pana/ią potrzeby wynikające z niepełnosprawności?

.....

3. Czy Organizator szkolenia/Projektodawca zaspokoił zgłaszane przez Pana/ią potrzeby wynikające z niepełnosprawności?

- Tak (jakie?).....
- Nie
- Nie dotyczy

4. Czy miejsce szkolenia jest dostosowane do potrzeb osoby z niepełnosprawnościami?

- Tak
- Nie
- Nie dotyczy

5. Czy materiały przekazane przez Organizatora szkolenia/Projektodawcę są dostosowane do potrzeb osób z niepełnosprawnościami? (jeśli dotyczy)

- Tak
- Nie
- Nie dotyczy

6. Czy Projektodawca/Organizator szkolenia zapewnił wsparcie asystenta?

- Tak
- Nie
- Nie dotyczy

data i podpis

Załącznik 17.3-9

Wzór ankiety z wizyty monitoringowej - staż

<u>Wizyta monitoringowa</u>
Ankieta dla uczestnika projektu „.....” oceniająca przebieg stażu
Regionalny Program Operacyjny Województwa Kujawsko-Pomorskiego na lata 2014-2020 Działanie/Poddziałanie.....
Beneficjent/ Nr. Umowy o dofinansowanie

Celem ankiety jest poznanie Państwa opinii na temat przebiegu stażu (jakości stażu i jakości usług oferowanych w projekcie), a także jego przydatności dla rozwoju osobistego i kariery zawodowej. Przekazane przez Państwa informacje stanowiąc będą dane źródłowe niezbędne dla monitoringu i oceny projektu. Wypełniając ankietę należy zaznaczyć wybraną odpowiedź/wpisać właściwe informacje.

I. Podstawowe informacje

Imię i nazwisko:

Nazwa instytucji/ firmy:

Termin realizacji stażu:

II. Metryczka danych osobowych:

Płeć:

- Kobieta
- Mężczyzna

Wiek:.....

Status na rynku pracy:

- osoba o niskich kwalifikacjach
- osoba z niepełnosprawnościami
- osoba długotrwale bezrobotna
- osoba bierna zawodowo, niezarejestrowana w Powiatowym Urzędzie Pracy
- osoba bezrobotna, zarejestrowana w Powiatowym Urzędzie Pracy
- osoba pracująca

III. Z jakich form wsparcia korzystał/a Pan/Pani (i w jakim wymiarze godzinowym?) w ramach projektu przed rozpoczęciem stażu?

.....
.....

IV. Ocena przebiegu stażu:

1. Czy przed podjęciem stażu otrzymał(a) lub zapoznał(a) się Pan/Pani z dokładnym programem stażu?

- Tak
- Nie

2. Czy przed podjęciem stażu przeszedł(a) Pan/Pani odpowiednie badania lekarskie?

- Tak
- Nie

3. W jaki sposób nawiązano kontakt z pracodawcą, u którego odbywa Pan/Pani staż?

- samodzielnie wskazałem/-am potencjalnego pracodawcę
- wybór pracodawcy został zaproponowany przez doradcę klienta/pracownika biura projektu itp.
- inny, jaki?

4. Czy z chwilą rozpoczęcia stażu otrzymał(a) Pan/Pani odzież roboczą lub inne środki BHP jeśli miejsce wykonywania pracy tego wymaga?

- Tak
- Nie
- Nie dotyczy

5. Czy z chwilą podjęcia stażu odbył(a) Pan/Pani przeszkolenie z zakresu bezpieczeństwa i higieny pracy zorganizowane przez organizatora stażu?

- Tak
- Nie

6. Czy Pana/Pani staż odbywa się zgodnie z planem?

- Tak
- Nie

Jeśli „nie” to dlaczego:

.....
.....

7. Czy ma Pan/Pani przydzielonego opiekuna stażu?

- Tak
- Nie

Jeśli „tak”, proszę wpisać imię i nazwisko opiekuna stażu:

.....
.....

8. Czy opiekun stażu wywiązuje się ze swoich obowiązków, udziela Panu/Pani pomocy?

- Tak
- Nie

Jeśli „nie” to dlaczego?

.....
.....

9. Jakie były Pana/Pani oczekiwania wobec stażu?

- zatrudnienie po zakończeniu stażu
- nabycie nowych umiejętności praktycznych
- praktyczne wykorzystanie wiedzy i umiejętności zdobytych podczas nauki
- zwiększenie szans na rynku pracy
- Inne, jakie?

.....
.....

V. Ocena udziału w projekcie (Prosimy o zaznaczenie „x” właściwej odpowiedzi)

(Liczba 1 oznacza ocenę negatywną, 3 nie mam zdania/ani dobrze ani źle, 5 ocenę pozytywną - najlepszą)

Skala ocen:	1	2	3	4	5
Dzięki udziałowi w projekcie zdobyłem/-am nową wiedzę/umiejętności praktyczne					
Udział w projekcie przyczynił się do zrealizowania założonych celów					
Udział w projekcie przyczynił się do rozwoju moich kompetencji zawodowych					
Udział w projekcie przyczynił się do rozwoju wiedzy i umiejętności zdobytych podczas nauki					
Udział w projekcie przyczynił się do zwiększenia moich szans na rynku pracy					

Czy jest Pań/Pani zadowolony/zadowolona z udziału w Projekcie?

- Tak
- Nie

VI. Ocena organizacji stażu:

1. Czy w ramach projektu zapewniono zwrot kosztów podróży?

- Tak
- Nie
- Nie dotyczy

2. Czy wymiar czasu pracy Pana/Pani stażu przekroczył kiedykolwiek 8 godzin dziennie (7 godzin dla osób ze znacznym lub umiarkowanym stopniem niepełnosprawności)?

- Tak
- Nie

Jeśli „tak” proszę opisać, jak często to miało miejsce:

.....
.....

3. Czy w trakcie odbywania stażu pracował(a) Pan/ Pani w systemie zmianowym?

- Tak
- Nie

Jeśli „tak” proszę opisać, jak często to miało miejsce:

.....
.....

4. Czy w trakcie odbywania stażu pracował(a) Pan/Pani w porze nocnej?

- Tak
- Nie

Jeśli tak proszę opisać, jak często to miało miejsce:

.....
.....

5. Czy liczba dni pracy Pana/Pani w ramach stażu przekroczyła kiedykolwiek 5 dni w tygodniu?

- Tak
- Nie

Jeśli „tak” proszę opisać, jak często to miało miejsce:

.....
.....

6. Czy kiedykolwiek organizator stażu odmówił udzielenia przysługujących Panu/Pani dni wolnych?

- Tak
- Nie

Jeśli „tak” proszę opisać, jak często to miało miejsce?

.....

.....

7. Czy kiedykolwiek miał(a) Pan/Pani trudności w terminowym otrzymaniu stypendium?

- Tak
- Nie

Jeśli „tak” proszę opisać, jak często to miało miejsce:

.....

.....

8. Czy został(a) Pan/Pani poinformowany, z jakich środków finansowany jest udział w projekcie?

- Tak, projekt jest finansowany z
- Nie

Ocena organizacji stażu (Prosimy o zaznaczenie „x” właściwej odpowiedzi)

(Liczba 1 oznacza ocenę negatywną, 3 nie mam zdania/ani dobrze ani źle, 5 ocenę pozytywną - najlepszą)

Skala ocen:	1	2	3	4	5
Lokalizacja miejsca stażu, możliwość dojazdu.					
Kontakt z biurem projektu					
Organizacja stażu (w tym rozliczenie)					
Poziom zadowolenia z udziału w stażu					

VII. Niepełnosprawni w projekcie (proszę o wypełnienie w przypadku gdy jest Pan/i osoba posiadającą orzeczenie o stopniu niepełnosprawności)

1. Czy zgłosił/a Pan/Pani jakiegokolwiek potrzeby wynikające z niepełnosprawności Organizatorowi stażu lub Projektodawcy?

- Tak (jakie?).....
- Nie
- Nie dotyczy

2. Jak Organizator stażu/Projektodawca zareagował na zgłoszone przez Pana/ią potrzeby wynikające z niepełnosprawności?

.....

3. Czy Organizator stażu/Projektodawca zaspokoił zgłaszane przez Pana/ią potrzeby wynikające z niepełnosprawności?

- Tak (jakie?).....
- Nie
- Nie dotyczy

4. Czy miejsce stażu jest dostosowane do potrzeb osoby z niepełnosprawnościami?

- Tak
- Nie
- Nie dotyczy

5. Czy materiały przekazane przez Organizatora stażu/Projektodawcę są dostosowane do potrzeb osób z niepełnosprawnościami? (jeśli dotyczy)

- Tak
- Nie
- Nie dotyczy

6. Czy Organizator stażu/Projektodawca zapewnił wsparcie asystenta?

- Tak
- Nie
- Nie dotyczy

Data i podpis

Załącznik 17.3 - 10

Wzór ankiety z wizyty monitoringowej – doposażenie/wyposażenie stanowisk pracy

<u>Wizyta monitoringowa</u>
Ankieta dla uczestnika projektu „.....” oceniająca wsparcie: stanowisko/-a tworzone w ramach doposażonych/wyposażonych stanowisk pracy
Regionalny Program Operacyjny Województwa Kujawsko-Pomorskiego na lata 2014-2020 Działanie/Poddziałanie..... Beneficjent/ Nr. Umowy o dofinansowanie

Celem Ankiety jest poznanie Państwa opinii na temat stworzonego w ramach doposażonych/wyposażonych stanowisk pracy. Przekazane przez Państwa informacje stanowią będą dane źródłowe niezbędne dla monitoringu i oceny projektu. Wypełniając ankietę należy zaznaczyć wybraną odpowiedź/wpisać właściwe informacje:

I Podstawowe informacje:

Imię i nazwisko:

Miejsce pracy:

Wymiar etatu podjętego zatrudnienia:

II. Metryczka danych osobowych:

Płeć:

- Kobieta
- Mężczyzna

Wiek.....

Status na rynku pracy:

- osoba o niskich kwalifikacjach
- osoba z niepełnosprawnościami
- osoba długotrwale bezrobotna
- osoba bierna zawodowo, niezarejestrowana w Powiatowym Urzędzie Pracy
- osoba bezrobotna, zarejestrowana w Powiatowym Urzędzie Pracy
- osoba pracująca

III. Z jakich form wsparcia, w ramach projektu, skorzystał/a Pan/i przed rozpoczęciem pracy (i w jakim wymiarze godzinowym?)

.....
.....

IV. Zatrudnienie w ramach wyposażenia/wyposażenia stanowiska pracy:

1. Czy przed podjęciem zatrudnienia przeszedł(ła) Pan/Pani odpowiednie badania lekarskie?

- Tak
- Nie

2. Czy z chwilą podjęcia zatrudnienia odbył(a) Pan/Pani przeszkolenie z zakresu bezpieczeństwa i higieny pracy zorganizowane przez pracodawcę?

- Tak
- Nie

3. Czy otrzymał(a) Pan/Pani umowę o pracę?

- Tak
- Nie

4. Czy Pana/Pani warunki pracy i płacy są zgodne z informacjami otrzymanymi od Beneficjenta?

- Tak
- Nie

5. Czy został(a) Pan/Pani poinformowany, z jakich środków finansowane jest zatrudnienie?

- Tak, jeśli tak to proszę wskazać nazwę funduszu:
- Nie

6. Czy kiedykolwiek miał(a) Pan/Pani trudności w terminowym otrzymaniu wynagrodzenia?

- Tak
- Nie

Jeśli „tak” proszę opisać, jak często to miało miejsce

.....
.....

7. Czy w miejscu odbywania doposażenia/wyposażenia stanowiska pracy podpisuje Pan/Pani listy obecności?

- Tak
 Nie

8. Czy na co dzień korzysta Pan/Pani z maszyn, urządzeń itp. zakupionych w ramach ww. instrumentu rynku pracy?

- Tak
 Nie

Jeśli „nie”, to dlaczego:

V. Ocena wsparcia (Prosimy o zaznaczenie „x” właściwej odpowiedzi)

(Liczba 1 oznacza ocenę negatywną, 3 nie mam zdania/ani dobrze ani źle, 5 ocenę pozytywną - najlepszą)

Skala ocen:	1	2	3	4	5
W jakim stopniu dzięki udziałowi w projekcie Pan/Pani zdobył(-ła) nową wiedzę/umiejętności praktyczne?					
W jakim stopniu udział w projekcie przyczynił się do zdobycia kwalifikacji zawodowych?					
W jakim stopniu udział w projekcie przyczynił się do zrealizowania założonego celu polegającego na podjęciu zatrudnienia?					

Czy jest Pań/Pani zadowolony/zadowolona z udziału w Projekcie?

- Tak
 Nie

VI. Uwagi, sugestie dotyczące zatrudnienia w ramach projektu (czy jakieś aspekty merytoryczne i organizacyjne związane z realizacją projektu wymagają zmiany?):

VII. Niepełnosprawni w projekcie (proszę o wypełnienie w przypadku gdy jest Pan/i osobą posiadającą orzeczenie o stopniu niepełnosprawności):

1. Czy zgłosił/a Pan/Pani jakiegokolwiek potrzeby wynikające z niepełnosprawności Pracodawcy lub Projektodawcy?

- Tak (jakie?).....
 Nie

Nie dotyczy

2. Jak Pracodawca/Projektodawca zareagował na zgłoszone przez Pana/ią potrzeby wynikające z niepełnosprawności?

.....

3. Czy Pracodawca/Projektodawca zaspokoił zgłaszane przez Pana/ią potrzeby wynikające z niepełnosprawności?

Tak (jakie?).....

Nie

Nie dotyczy

4. Czy miejsce pracy jest dostosowane do potrzeb osoby z niepełnosprawnościami?

Tak

Nie

Nie dotyczy

5. Czy materiały przekazane przez Pracodawcę/Projektodawcę są dostosowane do potrzeb osób z niepełnosprawnościami? (jeśli dotyczy)

Tak

Nie

Nie dotyczy

6. Czy Pracodawca/ Projektodawca zapewnił wsparcie asystenta?

Tak

Nie

Nie dotyczy

data i podpis

Załącznik 17.3-11

Wzór ankiety z wizyty monitoringowej – jednorazowe środki na podjęcie działalności gospodarczej

Wizyta monitoringowa

Ankieta dla uczestnika projektu „.....”

oceniająca wsparcie: jednorazowe środki na podjęcie działalności gospodarczej

Regionalny Program Operacyjny Województwa Kujawsko-Pomorskiego na lata 2014-2020

Działanie/Poddziałanie.....

Beneficjent/ Nr. Umowy o dofinansowanie

Celem Ankiety jest poznanie Państwa opinii na temat procesu tworzenia miejsca pracy w ramach jednorazowych środków na podjęcie działalności gospodarczej. Przekazane przez Państwa informacje stanowiąc będą dane źródłowe niezbędne dla monitoringu i oceny projektu. Wypełniając ankietę należy zaznaczyć wybraną odpowiedź/wpisać właściwe informacje:

I. Podstawowe informacje:

Imię i nazwisko:

Data rejestracji działalności gospodarczej:

Wysokość otrzymanego wsparcia:

II. Metryczka danych osobowych:

Płeć:

- Kobieta
- Mężczyzna

Wiek.....

Status na rynku pracy:

- osoba o niskich kwalifikacjach
- osoba z niepełnosprawnościami
- osoba długotrwale bezrobotna
- osoba bierna zawodowo, niezarejestrowana w Powiatowym Urzędzie Pracy
- osoba bezrobotna, zarejestrowana w Powiatowym Urzędzie Pracy
- osoba pracująca**

III. Z jakich form wsparcia w ramach projektu (i w jakim wymiarze godzinowym?) korzystał/a Pan/i przed podjęciem działalności gospodarczej?

.....
.....

IV. Ocena prowadzonej działalności gospodarczej:

1. Czy prowadzona przez Pana/Panią działalność jest w pełni zgodna z deklarowanym profilem działalności?

- Tak
- Nie

Jeśli „nie”, z jakiego powodu?

.....

2. Czy ma Pan/Pani jakiegokolwiek trudności w prowadzeniu działalności gospodarczej?

- Tak
- Nie

Jeśli „tak” to jakiego rodzaju?

.....

3. Czy jest Pan/Pani płatnikiem podatku VAT?

- Tak
- Nie

4. Czy Pan/Pani prowadzi księgowość przedsiębiorstwa (np. czy prowadzi Pan/Pani księgę przychodów i rozchodów)?

- Tak
- Nie

5. Czy Pan/Pani prowadzi rozliczenia z ZUS / US?

- Tak
- Nie

6. Czy zawiera Pan/Pani umowy z klientami?

- Tak
- Nie

7. Czy posiada Pana/Pani wyciągi bankowe potwierdzające dokonywanie sprzedaży w ramach prowadzonej działalności?

- Tak
- Nie

8. Czy złożył Pan/Pani wniosek o przyznanie dofinansowania na rozpoczęcie działalności gospodarczej, obejmujący biznesplan prowadzenia działalności?

- Tak
- Nie

9. Czy do biznesplanu dołączył Pan/Pani oświadczenie o statusie podatnika VAT?

- Tak
- Nie

10. Czy rozliczenie przyznanych środków nastąpiło poprzez złożenie oświadczenia o dokonaniu zakupów towarów i usług zgodnie z biznesplanem?

- Tak
- Nie

11. Czy w przypadku zgłoszenia beneficjentowi przez uczestnika faktu zarejestrowania się jako podatnik VAT, o ile dotacja została przyznana w kwocie brutto, nastąpił zwrot równowartości podatku VAT od towarów i usług wykazanego w biznesplanie, w terminie nie dłuższym niż 90 dni od złożenia pierwszej deklaracji podatkowej?

- Tak
- Nie
- Nie dotyczy

12. Czy prowadzi Pan/Pani stronę internetową działalności gospodarczej?

- Tak, to proszę podać adres:.....
- Nie

13. Czy korzystał Pan/Pani z innych środków publicznych na rozpoczęcie/prowadzenie działalności gospodarczej?

- Tak
- Nie

Jeśli, „tak” to z jakiego źródła

14. Czy dokonał (-ła) Pan/Pani dokonane zakupy zostały sfinansowane z innych środków publicznych?

- Tak
- Nie

Jeśli, „tak” to z jakiego źródła

15. Czy jest Pan/Pani zadowolony z otrzymania środków na podjęcie działalności gospodarczej?

- Tak
- Nie

Jeśli „nie”, to dlaczego?

IV. Ocena udziału w projekcie (Prosimy o zaznaczenie „x” właściwej odpowiedzi)

(Liczba 1 oznacza ocenę negatywną, 3 nie mam zdania/ani dobrze ani źle, 5 ocenę pozytywną - najlepszą)

Skala ocen:	1	2	3	4	5
W jakim stopniu udział w projekcie przyczynił się do zrealizowania założonego celu polegającego na rozpoczęciu prowadzenia działalności gospodarczej?					
W jakim stopniu udział w projekcie przyczynił się do zdobycia odpowiednich kwalifikacji zawodowych do prowadzenia działalności gospodarczej?					
W jakim stopniu udział w projekcie pozwolił Panu/Pani na samodzielne przygotowanie wniosku o przyznanie jednorazowych środków na podjęcie działalności gospodarczej wraz z załącznikami?					
Jak ocenia Pan/Pani jakość metod szkoleniowych, materiałów dydaktycznych (jeśli dotyczy)?					

16. Czy w ramach projektu zapewniono zwrot kosztów podróży? (*jeśli dotyczy)

- Tak
- Nie

17. Czy w ramach projektu zapewniono bezpłatne zakwaterowanie? (jeśli dotyczy)

- Tak
- Nie

18. Czy w ramach projektu zapewniono bezpłatne materiały dydaktyczne? (jeśli dotyczy)

- Tak
- Nie

Jeśli „tak”, to jakie? (proszę wymienić)

19. Czy w ramach projektu zapewniono ubezpieczenie od następstw nieszczęśliwych wypadków? (jeśli dotyczy)

- Tak
- Nie

Uwagi, sugestie dotyczące projektu (czy jakieś aspekty merytoryczne i organizacyjne związane z realizacją projektu wymagają zmiany?):

20. Czy został(a) Pan/Pani poinformowany, z jakich środków finansowane jest dotacja na rozpoczęcie działalności gospodarczej?

- Tak, jeśli tak to proszę wskazać nazwę funduszu:
- Nie

21. Jakie są Pana/-i obecne największe problemy związane z prowadzeniem działalności gospodarczej

- Wyższe, niż założone, koszty zakupu wyposażenia, maszyn i urządzeń
- Wyższe, niż założone, koszty wynajmu lokalu, mediów, administracyjne itp.
- Konieczność zapewnienia wkładu własnego
- Niejasne/zbyt rygorystyczne przepisy prawne
- Dolegliwości związane ze spełnieniem wymogów projektu/rozliczeniem dotacji
- Trudności z aklimatyzacją w polskiej rzeczywistości prawno-gospodarczej
- Nie mam problemów
- Inne (jakie?):

VII. Niepełnosprawni w projekcie (proszę o wypełnienie w przypadku gdy jest Pan/i osobą posiadającą orzeczenie o stopniu niepełnosprawności):

1. Czy zgłosił/a Pan/Pani Projektodawcy jakiegokolwiek potrzeby wynikające z niepełnosprawności?

- Tak (jakie?).....
- Nie
- Nie dotyczy

2. Jak Projektodawca zareagował na zgłoszone przez Pana/ią potrzeby wynikające z niepełnosprawności?

.....

3. Czy Projektodawca zaspokoił zgłaszane przez Pana/ią potrzeby wynikające z niepełnosprawności?

- Tak (jakie?).....
- Nie
- Nie dotyczy

4. Czy materiały przekazane przez Projektodawcę są dostosowane do potrzeb osób z niepełnosprawnościami? (jeśli dotyczy)

- Tak
- Nie
- Nie dotyczy

5. Czy Projektodawca zapewnił wsparcie asystenta?

- Tak
- Nie
- Nie dotyczy

data i podpis

Załącznik 17.3-11a

Wzór ankiety z wizyty monitoringowej – jednorazowe środki na podjęcie działalności gospodarczej – stawka jednostkowa

Wizyta monitoringowa

Ankieta dla uczestnika projektu „.....”

oceniająca wsparcie: jednorazowe środki na podjęcie działalności gospodarczej

Regionalny Program Operacyjny Województwa Kujawsko-Pomorskiego na lata 2014-2020

Działanie/Poddziałanie.....

Beneficjent/ Nr. Umowy o dofinansowanie

Celem Ankiety jest poznanie Państwa opinii na temat procesu tworzenia miejsca pracy w ramach jednorazowych środków na podjęcie działalności gospodarczej. Przekazane przez Państwa informacje stanowiąc będą dane źródłowe niezbędne dla monitoringu i oceny projektu. Wypełniając ankietę należy zaznaczyć wybraną odpowiedź/wpisać właściwe informacje:

I. Podstawowe informacje:

Imię i nazwisko:

II. Metryczka danych osobowych:

Płeć:

- Kobieta
- Mężczyzna

Wiek.....

Status na rynku pracy:

- osoba o niskich kwalifikacjach
- osoba z niepełnosprawnościami
- osoba długotrwale bezrobotna
- osoba bierna zawodowo, niezarejestrowana w Powiatowym Urzędzie Pracy
- osoba bezrobotna, zarejestrowana w Powiatowym Urzędzie Pracy
- osoba pracująca

III. Z jakich form wsparcia w ramach projektu (i w jakim wymiarze godzinowym?) korzystał/a Pan/i przed podjęciem działalności gospodarczej?

.....

.....
IV. Ocena prowadzonej działalności gospodarczej:

1. Czy zarejestrował/ zarejestrowała Pan/Pani działalność w CEIDG lub KRS?

- Tak. W dniu.....
 Nie

.....
2. Czy podpisał/a Pan/Pani umowę dofinansowania podjęcia działalności gospodarczej opisanej w biznesplanie, zawierającą zobowiązanie do prowadzenia działalności nieprzerwanie przez minimalny okres 12 miesięcy?

- Tak
 Nie

Jeśli „nie”, z jakiego powodu?
.....

3. Czy otrzymał/a Pan/Pani od beneficjenta środki na podjęcie działalności gospodarczej w wysokości wynikającej ze stawki jednostkowej?

- Tak. W wysokości.....
 Nie

Jeśli „nie”, z jakiego powodu?
.....

4. Czy prowadzona przez Pana/Panią działalność jest zgodna z deklarowanym profilem działalności?

- Tak
 Nie

Jeśli „nie”, z jakiego powodu?
.....

5. Czy korzystał Pan/Pani z innych środków publicznych na rozpoczęcie/prowadzenie działalności gospodarczej?

- Tak
 Nie

Jeśli „tak” to z jakiego źródła
.....

6. Czy dokonał (-ła) Pan/Pani dokonane zakupy zostały sfinansowane z innych środków publicznych?

- Tak
 Nie

Jeśli „tak” to z jakiego źródła
.....

7. Czy jest Pan/Pani zadowolony z otrzymania środków na podjęcie działalności gospodarczej?

- Tak

Nie

Jeśli „nie”, to dlaczego?

IV. Ocena udziału w projekcie (Prosimy o zaznaczenie „x” właściwej odpowiedzi)

(Liczba 1 oznacza ocenę negatywną, 3 nie mam zdania/ani dobrze ani źle, 5 ocenę pozytywną - najlepszą)

Skala ocen:	1	2	3	4	5
W jakim stopniu udział w projekcie przyczynił się do zrealizowania założonego celu polegającego na rozpoczęciu prowadzenia działalności gospodarczej?					
W jakim stopniu udział w projekcie przyczynił się do zdobycia odpowiednich kwalifikacji zawodowych do prowadzenia działalności gospodarczej?					
W jakim stopniu udział w projekcie pozwolił Panu/Pani na samodzielne przygotowanie wniosku o przyznanie jednorazowych środków na podjęcie działalności gospodarczej wraz z załącznikami?					
Jak ocenia Pan/Pani jakość metod szkoleniowych, materiałów dydaktycznych (jeśli dotyczy)?					

1. Czy w ramach projektu zapewniono zwrot kosztów podróży? (*jeśli dotyczy)

Tak

Nie

2. Czy w ramach projektu zapewniono bezpłatne zakwaterowanie? (jeśli dotyczy)

Tak

Nie

3. Czy w ramach projektu zapewniono bezpłatne materiały dydaktyczne? (jeśli dotyczy)

Tak

Nie

Jeśli „tak”, to jakie? (proszę wymienić)

4. Czy w ramach projektu zapewniono ubezpieczenie od następstw nieszczęśliwych wypadków? (jeśli dotyczy)

Tak

Nie

Uwagi, sugestie dotyczące projektu (czy jakieś aspekty merytoryczne i organizacyjne związane z realizacją projektu wymagają zmiany?):

5. Czy został(a) Pan/Pani poinformowany, z jakich środków finansowane jest dotacja na rozpoczęcie działalności gospodarczej?

- Tak, jeśli tak to proszę wskazać nazwę funduszu:
- Nie

6. Jakie są Pana/-i obecne największe problemy związane z prowadzeniem działalności gospodarczej

- Wyższe, niż założone, koszty zakupu wyposażenia, maszyn i urządzeń
- Wyższe, niż założone, koszty wynajmu lokalu, mediów, administracyjne itp.
- Konieczność zapewnienia wkładu własnego
- Niejasne/zbyt rygorystyczne przepisy prawne
- Dolegliwości związane ze spełnieniem wymogów projektu/rozliczeniem dotacji
- Trudności z aklimatyzacją w polskiej rzeczywistości prawno-gospodarczej
- Nie mam problemów
- Inne (jakie?):

VII. Niepełnosprawni w projekcie (proszę o wypełnienie w przypadku gdy jest Pan/i osobą posiadającą orzeczenie o stopniu niepełnosprawności):

1. Czy zgłosił/a Pan/Pani Projektodawcy jakiegokolwiek potrzeby wynikające z niepełnosprawności?

- Tak (jakie?).....
- Nie
- Nie dotyczy

2. Jak Projektodawca zareagował na zgłoszone przez Pana/ią potrzeby wynikające z niepełnosprawności?

.....

3. Czy Projektodawca zaspokoił zgłaszane przez Pana/ią potrzeby wynikające z niepełnosprawności?

- Tak (jakie?).....
- Nie
- Nie dotyczy

4. Czy materiały przekazane przez Projektodawcę są dostosowane do potrzeb osób z niepełnosprawnościami? (jeśli dotyczy)

- Tak
- Nie
- Nie dotyczy

5. Czy Projektodawca zapewnił wsparcie asystenta?

- Tak
- Nie
- Nie dotyczy

data i podpis

Załącznik 17.3-12

Wzór ankiety z wizyty monitoringowej – doradztwo zawodowe

<i><u>Wizyta monitoringowa</u></i>
Ankieta dla uczestnika projektu oceniająca przebieg <u>doradztwa zawodowego</u>
Regionalny Program Operacyjny Województwa Kujawsko-Pomorskiego na lata 2014-2020
Działanie/Poddziałanie
Beneficjent/ Nr. Umowy o dofinansowanie

Celem Ankiety jest poznanie Państwa opinii na temat przebiegu doradztwa zawodowego, a także ich przydatności dla rozwoju osobistego i kariery zawodowej. Przekazane przez Państwa informacje stanowią będą dane źródłowe niezbędne dla monitoringu i oceny projektu. Wypełniając ankietę należy zaznaczyć wybraną odpowiedź/wpisać właściwe informacje:

I Podstawowe informacje

Imię i nazwisko :

Miejsce realizacji wsparcia:

II. Metryczka danych osobowych:

Płeć:

- Kobieta
- Mężczyzna

Wiek.....

Status na rynku pracy:

- osoba o niskich kwalifikacjach
- osoba z niepełnosprawnościami
- osoba długotrwale bezrobotna
- osoba bierna zawodowo, niezarejestrowana w Powiatowym Urzędzie Pracy
- osoba bezrobotna, zarejestrowana w Powiatowym Urzędzie Pracy
- osoba pracująca

III. Czy przed rozpoczęciem spotkań z doradcą zawodowym korzystał/a Pan/i z innych form wsparcia w ramach projektu? (jeśli tak, to proszę wskazać w jakich?)

.....
.....

IV. Ocena przebiegu doradztwa zawodowego:

1. Czy korzysta Pan/Pani z usługi pracy doradztwa zawodowego w ramach projektu?

- TAK
 NIE

Jeśli odpowiedź brzmi „TAK” proszę Pana/Panią o podanie, w jakim wymiarze godzin jest realizowana usługa:

.....
.....

Kto udziela Panu/Pani wsparcia w postaci doradztwa zawodowego?

.....

Jeśli odpowiedź brzmi „NIE” proszę Pana/Panią o podanie powodu nie korzystania z ww. usługi:

.....
.....

2. Czy otrzymał/a Pan/i materiały szkoleniowe?

- TAK (proszę wskazać jakie).....
.....
 NIE

3. Czy w trakcie spotkania z doradcą zawodowym został opracowany Indywidualny Plan Działania?

- TAK
 NIE

4. Czy w trakcie spotkania z doradcą zawodowym wypełniał/a Pan/i testy, ankiety, czy przeprowadzono badania psychologiczne?

- TAK (proszę wskazać jakie).....
.....
 NIE

V. Ocena trenera (Prosimy o zaznaczenie „x” właściwej odpowiedzi)

(Liczba 1 oznacza ocenę negatywną, 3 nie mam zdania/ani dobrze ani źle, 5 ocenę pozytywną - najlepszą)

Imię i nazwisko trenera

SKALA	1	2	3	4	5
Wiedza wykładowcy/trenera była adekwatna do tematu szkolenia					
Postawa wykładowcy/trenera jest przyjazna, profesjonalna i zaangażowania					
Instrukcje do ćwiczeń były jasne i zrozumiałe					

Sposób prowadzenia dyskusji i odpowiadania na pytania sprzyjał atmosferze i osiągnięciu celu szkolenia					
Sposób prezentacji wiedzy sprzyjał osiągnięciu celu szkolenia					

Uwagi: _____

–

5. Czy został(a) Pan/Pani poinformowany, z jakich środków finansowany jest udział w projekcie?

- Tak, projekt jest finansowany z
- Nie

IV. Ocena materiałów oraz miejsca realizacji usługi doradztwa zawodowego:

(Liczba 1 oznacza ocenę negatywną, 3 nie mam zdania/ ani dobrze ani źle, 5 ocenę pozytywną - najlepszą)

Skala ocen:	1	2	3	4	5
Lokalizacja miejsca szkolenia, możliwość dojazdu.					
Warunki pracy: sala, wyposażenie, oświetlenie					
Jakość materiałów szkoleniowych					
Jakość wyżywienia					

Uwagi, sugestie dotyczące projektu (czy jakieś aspekty merytoryczne i organizacyjne związane z realizacją projektu wymagają zmiany?):

V. Ocena udziału w projekcie:

(Prosimy o zaznaczenie „x” właściwej odpowiedzi)

(Liczba 1 oznacza ocenę negatywną, 3 nie mam zdania/ani dobrze ani źle, 5 ocenę pozytywną - najlepszą)

Skala ocen:	1	2	3	4	5
W jakim stopniu udział w projekcie przyczynił się do zdobycia nowej wiedzy/ umiejętności praktycznych					
W jakim stopniu udział w projekcie przyczynił się					

do rozwoju kompetencji zawodowych					
W jakim stopniu udział w projekcie przyczynił się do rozwoju wiedzy i umiejętności zdobytych podczas nauki					
W jakim stopniu udział w projekcie przyczynił się zwiększenia szans na rynku pracy					

1. Czy jest Pań/Pani zadowolony/zadowolona z udziału w Projekcie?

- Tak
 Nie

Uwagi:.....

VII. Niepełnosprawni w projekcie (proszę o wypełnienie w przypadku gdy jest Pan/i osobą posiadającą orzeczenie o stopniu niepełnosprawności):

1. Czy zgłosił/a Pan/Pani jakiegokolwiek potrzeby wynikające z niepełnosprawności Pracodawcy lub Projektodawcy?

- Tak (jakie?).....
 Nie
 Nie dotyczy

2. Jak Projektodawca zareagował na zgłoszone przez Pana/ią potrzeby wynikające z niepełnosprawności?

.....

3. Czy Projektodawca zaspokoił zgłaszane przez Pana/ią potrzeby wynikające z niepełnosprawności?

- Tak (jakie?).....
 Nie
 Nie dotyczy

4. Czy miejsce realizacji wsparcia jest dostosowane do potrzeb osoby z niepełnosprawnościami?

- Tak
 Nie
 Nie dotyczy

5. Czy materiały przekazane przez Pracodawcę /Projektodawcę są dostosowane do potrzeb osób z niepełnosprawnościami? (jeśli dotyczy)

- Tak
 Nie
 Nie dotyczy

6. Czy Projektodawca zapewnił wsparcie asystenta?

- Tak
- Nie
- Nie dotyczy

Data i podpis

Załącznik 17.3-13

Wzór ankiety z wizyty monitoringowej – pośrednictwo pracy

<i>Wizyta monitoringowa</i>
Ankieta dla uczestnika projektu oceniająca przebieg <u>pośrednictwa pracy</u>
Regionalny Program Operacyjny Województwa Kujawsko-Pomorskiego na lata 2014-2020
Działanie/Poddziałanie.....
Beneficjent/ Nr. Umowy o dofinansowanie

Celem Ankiety jest poznanie Państwa opinii na temat przebiegu pośrednictwa pracy, a także ich przydatności dla rozwoju osobistego i kariery zawodowej. Przekazane przez Państwa informacje stanowią będą dane źródłowe niezbędne dla monitoringu i oceny projektu. Wypełniając ankietę należy zaznaczyć wybraną odpowiedź/wpisać właściwe informacje:

I. Podstawowe informacje

Imię i nazwisko:

Miejsce realizacji wsparcia:

I. Metryczka danych osobowych:

Prosimy o zaznaczenie właściwych informacji:

Płeć:

- Kobieta
- Mężczyzna

Wiek.....

Status na rynku pracy:

- osoba o niskich kwalifikacjach
- osoba z niepełnosprawnościami
- osoba długotrwale bezrobotna
- osoba bierna zawodowo, niezarejestrowana w Powiatowym Urzędzie Pracy
- osoba bezrobotna, zarejestrowana w Powiatowym Urzędzie Pracy
- osoba pracująca

1. Jakie były Pani/Pana projektu szanse na znalezienie zatrudnienia przed przystąpieniem do projektu:

- małe
- duże

Uwagi uczestnika:.....

II. Czy przed rozpoczęciem spotkań z pośrednikiem pracy korzystał/a Pan/i z innych form wsparcia w ramach projektu? (jeśli tak, to proszę wskazać w jakich i w jakim wymiarze czasowym?)

.....
.....

III. Ocena przebiegu pośrednictwa pracy:

1. Czy Pan/Pani skorzystał (-ła) z usługi pośrednictwa pracy w ramach projektu?

- TAK
- NIE

– Jeśli odpowiedź brzmi „TAK” proszę Pana/Panią o podanie, w jakim wymiarze godzin była zrealizowana usługa:

.....
.....

– Kto udzielał Panu/Pani wsparcia w postaci pośrednictwa pracy?

.....

Jeśli odpowiedź brzmi „NIE” proszę Pana/Panią o podanie powodu nie skorzystania z ww. usługi:

.....
.....

Ocena trenera (Prosimy o zaznaczenie „x” właściwej odpowiedzi)

(Liczba 1 oznacza ocenę negatywną, 3 nie mam zdania/ani dobrze ani źle, 5 ocenę pozytywną - najlepszą)

Imię i nazwisko trenera

SKALA	1	2	3	4	5
Wiedza wykładowcy/trenera była adekwatna do tematu szkolenia					
Postawa wykładowcy/trenera jest przyjazna, profesjonalna i zaangażowania					
Instrukcje do ćwiczeń były jasne i zrozumiałe					
Sposób prowadzenia dyskusji i odpowiadania na					

pytania sprzyjał atmosferze i osiągnięciu celu szkolenia					
Sposób prezentacji wiedzy sprzyjał osiągnięciu celu szkolenia					

Uwagi:

2. Czy został(a) Pan/Pani poinformowany, z jakich środków finansowany jest udział w projekcie?

- Tak, projekt jest finansowany z
- Nie

IV. Ocena materiałów oraz miejsca realizacji usługi pośrednictwa pracy:

(Prosimy o zaznaczenie „x” właściwej odpowiedzi)

(Liczba 1 oznacza ocenę negatywną, 3 nie mam zdania/ani dobrze ani źle, 5 ocenę pozytywną - najlepszą)

Skala ocen:	1	2	3	4	5
Lokalizacja miejsca szkolenia, możliwość dojazdu.					
Warunki pracy: sala, wyposażenie, oświetlenie					
Jakość materiałów szkoleniowych					
Jakość wyżywienia					

Uwagi, sugestie dotyczące projektu (czy jakieś aspekty merytoryczne i organizacyjne związane z realizacją projektu wymagają zmiany?):

IV. Ocena udziału w projekcie:

(Prosimy o zaznaczenie „x” właściwej odpowiedzi)

(Liczba 1 oznacza ocenę negatywną, 3 nie mam zdania/ani dobrze ani źle, 5 ocenę pozytywną - najlepszą)

Skala ocen:	1	2	3	4	5
W jakim stopniu udział w projekcie przyczynił się do zdobycia nowej wiedzy/ umiejętności praktycznych					
W jakim stopniu udział w projekcie przyczynił się					

do rozwoju kompetencji zawodowych					
W jakim stopniu udział w projekcie przyczynił się do rozwoju wiedzy i umiejętności zdobytych podczas nauki					
W jakim stopniu udział w projekcie przyczynił się zwiększenia szans na rynku pracy					

Czy jest Pań/Pani zadowolony/zadowolona z udziału w Projekcie?

- Tak
- Nie

Uwagi:.....
.....
.....

V. Niepełnosprawni w projekcie (proszę o wypełnienie w przypadku gdy jest Pan/i osobą posiadającą orzeczenie o stopniu niepełnosprawności)

1. Czy zgłosił/a Pan/Pani jakiegokolwiek potrzeby wynikające z niepełnosprawności Organizatorowi pośrednictwa pracy lub Projektodawcy?

- Tak (jakie?).....
- Nie
- Nie dotyczy

2. Jak Organizator/ Projektodawca zareagował na zgłoszone przez Pana/ią potrzeby wynikające z niepełnosprawności?

.....

3. Czy Organizator/Projektodawca zaspokoił zgłaszane przez Pana/ią potrzeby wynikające z niepełnosprawności?

- Tak (jakie?).....
- Nie
- Nie dotyczy

4. Czy miejsce realizacji pośrednictwa pracy jest dostosowane do potrzeb osoby z niepełnosprawnościami?

- Tak
- Nie
- Nie dotyczy

5. Czy materiały przekazane przez Organizatora pośrednictwa pracy/Projektodawcę są dostosowane do potrzeb osób z niepełnosprawnościami? (jeśli dotyczy)

- Tak
- Nie
- Nie dotyczy

6. Czy Organizator pośrednictwa pracy/Projektodawca zapewnił wsparcie asystenta?

- Tak
- Nie
- Nie dotyczy

Data i podpis

Załącznik 17.3-14

Wzór ankiety z wizyty monitoringowej – studia podyplomowe

Ankieta dla uczestnika projektu :
oceniająca przebieg studiów podyplomowych

Regionalny Program Operacyjny Województwa Kujawsko-Pomorskiego na lata 2014-2020

Działanie/Poddziałanie.....

Beneficjent/ Nr. Umowy o dofinansowanie

Celem ankiety jest poznanie Państwa opinii na temat przebiegu studiów (jakości studiów i jakości usług oferowanych w projekcie), a także jego przydatności dla rozwoju osobistego i kariery zawodowej. Przekazane przez Państwa informacje stanowią będą dane źródłowe niezbędne dla monitoringu i oceny projektu. Wypełniając ankietę należy zaznaczyć wybraną odpowiedź.

I. Podstawowe informacje o szkoleniu:

Imię i nazwisko:

Nazwa/ kierunek studiów:

Nazwa instytucji szkoleniowej:

Imię i nazwisko osoby prowadzącej zajęcia:

II. Metryczka danych osobowych:

Płeć:

- Kobieta
- Mężczyzna

Wiek:.....

Status na rynku pracy:

- osoba o niskich kwalifikacjach
- osoba z niepełnosprawnościami
- osoba długotrwale bezrobotna
- osoba bierna zawodowo, niezarejestrowana w Powiatowym Urzędzie Pracy
- osoba bezrobotna, zarejestrowana w Powiatowym Urzędzie Pracy
- osoba pracująca

III. Ocena przebiegu studiów podyplomowych:

1. (Proszę o zaznaczenie „x” przy właściwej odpowiedzi)

(Liczba 1 oznacza ocenę negatywną, 3 nie mam zdania/ani dobrze ani źle, 5 ocenę pozytywną - najlepszą)

Skala ocen:	1	2	3	4	5
Dzięki udziałowi w studiach podyplomowych zdobyłem/-am nową wiedzę/umiejętności praktyczne					
Cele studiów podyplomowych były jasno określone					
Studia podyplomowe są dobrze dopasowane do moich potrzeb szkoleniowych					
Metody studiów, środki dydaktyczne były odpowiednio dobrane					
Prowadzący jest profesjonalnie przygotowany do prowadzenia wykładów					

2. Czy przed podjęciem studiów podyplomowych otrzymał(a) lub zapoznał(a) się Pan/Pani z dokładnym programem studiów?

- Tak
 Nie

3. Czy Pana/Pani studia podyplomowe odbywają się zgodnie z planem/harmonogramem?

- Tak
 Nie

Jeśli „nie”, to dlaczego? (proszę uzasadnić)

.....

4. Czy kiedykolwiek w trakcie obecności Pana/Pani na studiach nie odbyły się jakiegokolwiek z planowanych zajęć?

- Tak
 Nie

Jeśli „tak”, to jak często? (proszę wskazać liczbę takich zajęć)

.....

5. Czy w ramach projektu zapewniono zwrot kosztów podróży? (jeśli dotyczy)

- Tak
 Nie

6. Czy w ramach projektu zapewniono bezpłatne materiały dydaktyczne? (jeśli dotyczy)

- Tak
- Nie
- Nie dotyczy

Jeśli „tak”, to jakie? (proszę wymienić)

.....

7. Z jakich form wsparcia w ramach projektu skorzystał/a Pan/Pani przed rozpoczęciem studiów podyplomowych?

.....

IV. Ocena organizacji studiów podyplomowych

1. (Prosimy o zaznaczenie „x” właściwej odpowiedzi)

(Liczba 1 oznacza ocenę negatywną, 3 nie mam zdania/ ani dobrze ani źle, 5 ocenę pozytywną-najlepszą)

Skala ocen:	1	2	3	4	5
Lokalizacja miejsca studiów podyplomowych, możliwość dojazdu.					
Warunki pracy: sala, wyposażenie, oświetlenie					
Jakość materiałów szkoleniowych					
Jakość żywienia					

Uwagi, sugestie dotyczące studiów podyplomowych:

.....

2. Czy został(a) Pan/Pani poinformowany/a, z jakich środków finansowane są studia podyplomowe?

- Tak, proszę wskazać nazwę funduszu:
- Nie

V. Ocena trenera

(Prosimy o zaznaczenie „x” właściwej odpowiedzi)

(Liczba 1 oznacza ocenę negatywną, 3 nie mam zdania/ ani dobrze ani źle, 5 ocenę pozytywną-najlepszą)

Imię i nazwisko wykładowcy/trenera

SKALA	1	2	3	4	5
Wiedza wykładowcy/trenera była adekwatna do tematu wykładów					

Postawa wykładowcy/trenera jest przyjazna, profesjonalna i zaangażowana					
Instrukcje do wykładów były jasne i zrozumiałe					
Sposób prowadzenia dyskusji i odpowiadania na pytania sprzyjał atmosferze i osiągnięciu celu studiów					
Sposób prezentacji wiedzy sprzyjał osiągnięciu celu studiów					

Uwagi:.....

Imię i nazwisko wykładowcy/trenera

SKALA	1	2	3	4	5
Wiedza wykładowcy/trenera była adekwatna do tematu wykładów					
Postawa wykładowcy/trenera jest przyjazna, profesjonalna i zaangażowana					
Instrukcje do ćwiczeń były jasne i zrozumiałe					
Sposób prowadzenia dyskusji i odpowiadania na pytania sprzyjał atmosferze i osiągnięciu celu studiów					
Sposób prezentacji wiedzy sprzyjał osiągnięciu celu studiów					

Uwagi:.....

VI. Ocena oferowanych usług w ramach projektu

1. (Prosimy o zaznaczenie „x” właściwej odpowiedzi)

(Liczba 1 oznacza ocenę negatywną, 3 nie mam zdania/ ani dobrze ani źle, 5 ocenę pozytywną-najlepszą)

Skala ocen:	1	2	3	4	5
-------------	---	---	---	---	---

Czy uważa Pan/Pani, że udział w projekcie przyczyni się do stworzenia indywidualnego planu rozwoju kariery zawodowej					
Wsparcie doradcy zawodowego oceniam wysoko					
Udział w projekcie przyczyni się do zdobycia odpowiednich kwalifikacji zawodowych					
Udział w projekcie zwiększy moje szanse na zatrudnienie					
Wiedzę zdobytą podczas studiów wykorzystam w mojej pracy zawodowej					

Uwagi, sugestie dotyczące studiów

Czy jest Pań/Pani zadowolony/zadowolona z udziału w Projekcie?

- Tak
- Nie

VII. Niepełnosprawni w projekcie (proszę o wypełnienie w przypadku gdy jest Pan/i osobą posiadającą orzeczenie o stopniu niepełnosprawności)

1. Czy zgłosił/a Pan/Pani jakiegokolwiek potrzeby wynikające z niepełnosprawności Organizatorowi studiów lub Projektodawcy?

- Tak (jakie?).....
- Nie
- Nie dotyczy

2. Jak Organizator/ Projektodawca zareagował na zgłoszone przez Pana/ią potrzeby wynikające z niepełnosprawności?

.....

3. Czy Organizator/Projektodawca zaspokoił zgłaszane przez Pana/ią potrzeby wynikające z niepełnosprawności?

- Tak (jakie?).....
- Nie
- Nie dotyczy

4. Czy miejsce nauki jest dostosowane do potrzeb osoby z niepełnosprawnościami?

- Tak
- Nie
- Nie dotyczy

5. Czy materiały przekazane przez Organizatora studiów/Projektodawcę są dostosowane do potrzeb osób z niepełnosprawnościami? (jeśli dotyczy)

- Tak
- Nie

Nie dotyczy

6. Czy Projektodawca/Organizator studiów zapewnił wsparcie asystenta?

Tak

Nie

Nie dotyczy

data i podpis

Załącznik 17.3 – 15

Wzór Protokołu z przyjęcia ustnych wyjaśnień/ przeprowadzenia oględzin

Protokół z przyjęcia ustnych wyjaśnień/przeprowadzenia oględzin

Podstawa prawna: art. 23 ust. 9 ustawy z dnia 11 lipca 2014 roku o zasadach realizacji programów w zakresie polityki spójności finansowanych w perspektywie finansowej 2014-2020 (Dz.U. z ... poz. ...)

1. Oznaczenie czynności
2. Czas przeprowadzenia czynności (data i godzina)
3. Miejsce przeprowadzenia czynności (w tym dokładny adres)
4. Imię i nazwisko, stanowisko służbowe, nr legitymacji służbowej
5. Imię i nazwisko, stanowisko służbowe osoby uczestniczącej w czynnościach
6. Opis przebiegu czynności lub treść wyjaśnień lub oświadczeń, seria i nr dowodu osobistego

podpis kontrolera

podpis osoby uczestniczącej
w czynnościach

Załącznik 17.3-16

Wzór pisma przewodniego do drugiej wersji Informacji pokontrolnej

ZNAK PISMA

Toruń, dnia

**NAZWA I ADRES
BENEFICJENTA**

W związku z wizytą monitoringową projektu: *tytuł projektu* (Umowa nr RPKP.....) w ramach Regionalnego Programu Operacyjnego Województwa Kujawsko-Pomorskiego na lata 2014-2020 przeprowadzoną w dniu r. przez pracowników Wydziału ds. Kontroli Wojewódzkiego Urzędu Pracy w Toruniu, przesyłam dwa egzemplarze Informacji pokontrolnej.

Należy przekazać do jednostki kontrolującej jeden egzemplarz Informacji pokontrolnej w ciągu 7 dni kalendarzowych od dnia otrzymania przedmiotowego dokumentu.

(W sytuacji gdy konieczne jest sporządzenie Wezwania do zwrotu środków)

Z uwagi na stwierdzenie przez Zespół kontrolujący nieprawidłowości (indywidualnej/systemowej) w wysokości- zwracam się z prośbą o wskazanie daty otrzymania transzy, z której wyżej wymieniony wydatek został pokryty, w celu ustalenia wysokości odsetek.

(W sytuacji gdy Informacja pokontrolna zawiera Zalecenia pokontrolne)

Jednostka kontrolowana jest zobowiązana w terminie 7 dni kalendarzowych do pisemnego przekazania informacji dotyczących wdrożenia Zaleceń pokontrolnych wraz z kompletem niezbędnych dokumentów.

Z poważaniem

Załącznik 17.3 - 17

Wzór ankiety z wizyty monitoringowej – dofinansowanie wynagrodzeń i części kosztów prowadzenia działalności gospodarczej tzw. short-term work schemes (STW)

<u>Wizyta monitoringowa</u>
Ankieta dla uczestnika projektu „.....”
oceniająca wsparcie: Dofinansowanie wynagrodzeń i części kosztów prowadzenia działalności gospodarczej tzw. short-term work schemes (STW)
Regionalny Program Operacyjny Województwa Kujawsko-Pomorskiego na lata 2014-2020
Działanie/Poddziałanie.....
Beneficjent/ Nr. Umowy o dofinansowanie

Celem Ankiety jest poznanie Państwa opinii na temat stworzonego w ramach projektu dofinansowania wynagrodzeń i części kosztów prowadzenia działalności gospodarczej tzw. short-term work schemes (STW). Przekazane przez Państwa informacje stanowią będą dane źródłowe niezbędne do monitoringu i oceny projektu. Wypełniając ankietę należy zaznaczyć wybraną odpowiedź/wpisać właściwe informacje:

I. Podstawowe informacje:

Imię i nazwisko:

Miejsce pracy:

Wymiar etatu podjętego zatrudnienia:

II. Metryczka danych osobowych:

Płeć:

- Kobieta
- Mężczyzna

Wiek.....

Status na rynku pracy:

- osoba o niskich kwalifikacjach
- osoba z niepełnosprawnościami
- osoba długotrwale bezrobotna
- osoba bierna zawodowo, niezarejestrowana w Powiatowym Urzędzie Pracy
- osoba bezrobotna, zarejestrowana w Powiatowym Urzędzie Pracy
- osoba pracująca

III. Dofinansowanie wynagrodzeń i części kosztów prowadzenia działalności gospodarczej tzw. short-term work schemes (STW):

1. Czy w terminie 01.02.2020 r. - 31.12.2020 r. był Pan/Pani zatrudniony? Jeśli TAK proszę wskazać nazwę Pracodawcy.

Tak.....

Nie

2. Czy Pana/Pani warunki pracy i płacy są zgodne z ustaleniami poczynionymi z Pracodawcą?

Tak

Nie

3. Czy został(a) Pan/Pani poinformowany, z jakich środków finansowane jest dofinansowanie wynagrodzeń i części kosztów prowadzenia działalności gospodarczej tzw. short-term work schemes (STW)?

Tak, jeśli tak to proszę wskazać nazwę funduszu:

Nie

4. Czy kiedykolwiek miał(a) Pan/Pani trudności w terminowym otrzymaniu dofinansowania wynagrodzeń i części kosztów prowadzenia działalności gospodarczej tzw. short-term work schemes (STW)?

Tak

Nie

Jeśli „tak” proszę opisać, jak często to miało miejsce

.....
.....

5. Czy w miejscu wykonywania pracy podpisuje Pan/Pani listę obecności?

Tak

Nie

.....
.....

IV. Czy jest Pań/Pani zadowolony/zadowolona z udziału w Projekcie?

Tak

Nie

V. Uwagi, sugestie dotyczące zatrudnienia w ramach projektu (czy jakieś aspekty merytoryczne i organizacyjne związane z realizacją projektu wymagają zmiany?):

VI. Niepełnosprawni w projekcie (proszę o wypełnienie w przypadku gdy jest Pan/i osobą posiadającą orzeczenie o stopniu niepełnosprawności):

1. Czy zgłosił/a Pan/Pani jakiegokolwiek potrzeby wynikające z niepełnosprawności Pracodawcy lub Projektodawcy?

- Tak (jakie?).....
- Nie
- Nie dotyczy

2. Jak Pracodawca/Projektodawca zareagował na zgłoszone przez Pana/ią potrzeby wynikające z niepełnosprawności?

.....

3. Czy Pracodawca/Projektodawca zaspokoił zgłaszane przez Pana/ią potrzeby wynikające z niepełnosprawności?

- Tak (jakie?).....
- Nie
- Nie dotyczy

4. Czy miejsce pracy jest dostosowane do potrzeb osoby z niepełnosprawnościami?

- Tak
- Nie
- Nie dotyczy

5. Czy materiały przekazane przez Pracodawcę/Projektodawcę są dostosowane do potrzeb osób z niepełnosprawnościami? (jeśli dotyczy)

- Tak
- Nie
- Nie dotyczy

6. Czy Pracodawca/Projektodawcę zapewnił wsparcie asystenta?

- Tak
- Nie
- Nie dotyczy

data i podpis

Załącznik 17.4-1

Wzór Deklaracji Bezstronności

Toruń, data.....

Oznaczenie organu upoważnionego do kontroli

DEKLARACJA BEZSTRONNOŚCI

Nr projektu:

Nr kontroli:

Nazwa beneficjenta:

1. Oświadczam, że w odniesieniu do ww. beneficjenta nie zachodzi żadna z okoliczności, o których mowa w art. 24 § 1 i 2 ustawy z dnia 14 czerwca 1960 r. - Kodeks postępowania administracyjnego (Dz. U. z ... poz. ...), powodujących wyłączenie mnie z kontroli doraźnej, tj., że:

- a) nie występują okoliczności prawne i faktyczne, które mogłyby budzić wątpliwości co do mojej bezstronności w tym procesie;
- b) nie pozostaję w związku małżeńskim, konkubinacie, w stosunku pokrewieństwa lub powinowactwa do drugiego stopnia z beneficjentem lub członkami organów zarządzających lub organów nadzorczych beneficjenta;
- c) nie jestem związany/-a z beneficjentem z tytułu przysposobienia, kurateli lub opieki;
- d) nie jestem przedstawicielem beneficjenta ani nie pozostaję w związku małżeńskim, konkubinacie, w stosunku pokrewieństwa lub powinowactwa do drugiego stopnia z przedstawicielem beneficjenta, ani nie jestem związany/-a z przedstawicielem beneficjenta z tytułu przysposobienia, kurateli lub opieki;
- e) nie pozostaję z beneficjentem w stosunku podrzędności służbowej.

Jestem świadomy/-a, że przesłanki wymienione w lit. b-d powyżej dotyczą także sytuacji, gdy ustało małżeństwo, konkubinaty, kuratela, przysposobienie lub opieka.

2. Oświadczam, iż według mojej wiedzy w stosunku do kontrolowanego beneficjenta nie zachodził i nie zachodzi konflikt interesu.

W przypadku powzięcia informacji o istnieniu jakiejkolwiek okoliczności mogącej budzić uzasadnione wątpliwości, co do mojej bezstronności/wystąpieniu konfliktu interesu w odniesieniu do beneficjenta, zobowiązuję się do niezwłocznego jej zgłoszenia na piśmie przełożonemu i zaprzestaniu udziału w procesie kontroli doraźnej.

Imię, Nazwisko, podpis.....

Imię, Nazwisko, podpis.....

Imię, Nazwisko, podpis.....

Załącznik 17.4-2

Wzór upoważnienia do przeprowadzenia kontroli doraźnej

Toruń, data.....

/pieczętka WUP w Toruniu/

UPOWAŻNIENIE Nr

DO PRZEPROWADZENIA KONTROLI

Działając na podstawie § ... Umowy nr RPKP..... z dnia w związku z art. 23 ust. 1 ustawy z dnia 11 lipca 2014 r. o zasadach realizacji programów w zakresie polityki spójności finansowanych w perspektywie finansowej 2014 –2020 (Dz. U. z ... poz. ...) oraz § 4 ust.1 pkt 5 Porozumienia nr RR-V-Z.041.8.2015 w sprawie realizacji Regionalnego Programu Operacyjnego Województwa Kujawsko-Pomorskiego na lata 2014-2020 zawartego 15 kwietnia 2015 r. (z późn. zm.) pomiędzy Województwem Kujawsko-Pomorskim – Instytucją Zarządzającą RPO WK-P, a Wojewódzkim Urzędem Pracy w Toruniu - Instytucją Pośredniczącą

upoważniam:

Pracowników Wydziału ds. Kontroli Wojewódzkiego Urzędu Pracy w Toruniu:

..... – kierownika zespołu kontrolującego

nr legitymacji służbowej

..... – członka zespołu kontrolującego

nr legitymacji służbowej

do przeprowadzenia kontroli doraźnej projektu (*tytuł projektu*) w ramach Regionalnego Programu Operacyjnego Województwa Kujawsko-Pomorskiego na lata 2014-2020 - umowa nr: (*nr umowy*) z dnia (*data podpisania umowy*), nr projektu (*nr projektu*) w (*nazwa i adres jednostki*) w zakresie (*maksymalny zakres kontroli, który w zależności od stopnia zaawansowania projektu lub wobec faktu przeprowadzania kolejnej kontroli może być węższy, zakres wynikający z konieczności przeprowadzenia kontroli doraźnej*):

w przypadku wydatków rzeczywiście poniesionych:

1. Zgodność danych przekazywanych we wniosku o płatność w części dotyczącej postępu rzeczowego oraz postępu finansowego z dokumentacją dotyczącą realizacji projektu dostępną w siedzibie beneficjenta.
2. Sposób rekrutacji oraz kwalifikowalność uczestników projektu.
3. Sposób przetwarzania danych osobowych uczestników projektu zgodnie z Rozporządzeniem Parlamentu Europejskiego i Rady (UE) Nr 2016/679 z dnia 27.04.2016 r. w sprawie ochrony osób w związku z przetwarzaniem danych osobowych i w sprawie swobodnego przepływu takich danych oraz uchylenia dyrektywy 95/46/WE i ustawą z dnia 10.05.2018 r. o ochronie danych osobowych.
4. Zarządzanie projektem i kwalifikowalność wydatków dotyczących personelu projektu.
5. Prawdliwość rozliczeń finansowych.
6. Poprawność udzielania zamówień zgodnie z umową o dofinansowanie.
7. Poprawność udzielania pomocy publicznej/pomocy de minimis.
8. Prawdliwość realizacji działań informacyjno – promocyjnych.
9. Zapewnienie właściwej ścieżki audytu oraz sposób prowadzenia i archiwizacji dokumentacji projektu.
10. Poprawności stosowania zasad dotyczących partnerstwa.

w przypadku metod uproszczonych:

a) kwoty ryczałtowe:

1. zgodności rzeczowej realizacji projektu, w tym weryfikacji stopnia wykonania działań oraz osiągnięcia wskaźników realizacji celów szczegółowych RPO WK-P, zgodnie z warunkami określonymi w umowie oraz we wniosku o dofinansowanie projektu,
2. prawidłowości realizacji polityk horyzontalnych w tym równości szans i niedyskryminacji i równości szans płci,
3. kwalifikowalności uczestników i prawidłowości przetwarzania danych osobowych,
4. prawidłowości rozliczeń finansowych, z wyłączeniem weryfikacji faktycznego ponoszenia wydatków,
5. kwalifikowalności personelu projektu – wyłącznie w zakresie spełnienia obowiązku wynikającego z pkt. 7 podrozdziału 6.15 *Wytycznych w zakresie kwalifikowalności wydatków w ramach Europejskiego Funduszu Rozwoju Regionalnego, Europejskiego Funduszu Społecznego oraz Funduszu Spójności*,
6. prawidłowości realizacji działań informacyjno-promocyjnych,
7. archiwizacji dokumentacji i zapewnienia ścieżki audytu,
8. poprawności stosowania zasad dotyczących partnerstwa

b) stawki jednostkowe:

1. zgodności rzeczowej realizacji projektu,
2. kwalifikowalności uczestników projektu i danych osobowych,
3. poprawności stosowania stawek jednostkowych,
4. ścieżki audytu i archiwizacji dokumentacji,
5. działań promocyjno-informacyjnych,
6. poprawności stosowania zasad dotyczących partnerstwa

Termin realizacji czynności kontrolnych w siedzibie beneficjenta lub w miejscu realizacji projektu : w dniach od r. do dnia r.

Termin ważności upoważnienia: r.

Upoważnienie jest ważne za okazaniem legitymacji służbowej.

Załącznik 17.4-3– Wzór listy sprawdzającej do kontroli doraźnej /zamówienia publiczne wszczęte przed 01.01.2021 r./

LISTA SPRAWDZAJĄCA DO KONTROLI PROJEKTU W SIEDZIBIE BENEFICJENTA

Nazwa jednostki kontrolowanej:					
Termin kontroli:		Skróty: RPO WK-P 2014-2020 - Regionalny Program Operacyjny Województwa Kujawsko-Pomorskiego na lata 2014-2020			
Uwagi:					
Lp.	Pytania	Tak	Nie	Nie dotyczy	Uwagi/Uzasadnienie
1	Zgodność rzeczowa realizacji projektu				
1.1	Czy projekt jest zgodny z właściwymi celami szczegółowymi RPO WK-P 2014-2020?				
1.2	Czy projekt jest zgodny z mającymi zastosowanie szczegółowymi kryteriami wyboru projektów?				
1.3	Czy realizacja projektu odbywa się zgodnie z wnioskiem o dofinansowanie realizacji projektu, tzn.:				
A)	Zgodnie z założeniami merytorycznymi w zakresie realizacji poszczególnych zadań?				
B)	Terminowo?				
1.4	Czy informacje przekazywane we wnioskach o płatność w zakresie postępu rzeczowego są zgodne ze stanem faktycznym?				
1.5	Czy projekt jest monitorowany zgodnie z zasadami określonymi w <i>Wytycznych w zakresie monitorowania postępu rzeczowego realizacji programów operacyjnych</i> , w tym czy beneficjent				

	monitoruje osiągnięcie wskaźników produktu i rezultatu w projekcie oraz zbiera dane uczestników projektu zgodnie z tymi wytycznymi?				
1.6	Czy beneficjent przekazuje za pośrednictwem SL 2014 harmonogramy realizacji form wsparcia zgodnie z umową o dofinansowanie (dotyczy badanej próby uczestników projektu)?				
1.7	Czy beneficjent posiada produkty projektu, które powinny zostać opracowane do czasu kontroli?				
1.8	Czy produkty projektu są odpowiedniej jakości?				
1.9	Czy zakupione w projekcie elementy infrastruktury, sprzętu oraz wyposażenia są wykorzystywane zgodnie z przeznaczeniem?				
1.10	Czy istnieje ryzyko niezrealizowania założeń merytorycznych projektu oraz osiągnięcia jego wskaźników?				
1.11	Czy beneficjent realizuje zadeklarowane we wniosku o dofinansowanie i wniosku o płatność działania z zakresu równości szans zgodnie z <i>Wytycznymi w zakresie realizacji zasady równości szans i niedyskryminacji, w tym dostępności dla osób z niepełnosprawnościami oraz zasady równości szans kobiet i mężczyzn w ramach funduszy unijnych na lata 2014-2020?</i> a w tym:				
A)	określonymi we wniosku o dofinansowanie i wniosku o płatność?				
B)	w przypadku realizacji wsparcia określonego standardami dostępności dla polityki spójności na lata 2014-2020 – zgodnie z tymi standardami?				

C)	w przypadku realizacji wsparcia nie określonego standardami dostępności dla polityki spójności na lata 2014-2020 – zgodnie z wymaganiami określonymi przez IZ RPO WK-P?				
D)	Czy beneficjent zapewnia równość szans i dostęp do projektu dla osób z niepełnosprawnościami oraz identyfikuje ich potrzeby na etapie rekrutacji do projektu?				
E)	Czy pomieszczenia, materiały i produkty przygotowywane w ramach projektu są dostosowane do potrzeb osób z niepełnosprawnościami (np. czy w celu eliminacji barier zastosowano racjonalne usprawnienie)?				
F)	Czy produkty wytworzone w ramach projektu zgodne są z koncepcją uniwersalnego projektowania tzn. przez zastosowanie co najmniej standardów dostępności dla polityki spójności 2014-2020, określonych w <i>Wytocznych w zakresie realizacji zasady równości szans i niedyskryminacji, w tym dostępności dla osób z niepełnosprawnościami oraz zasady równości szans kobiet i mężczyzn w ramach funduszy unijnych na lata 2014-2020?</i>				
2	Kwalifikowalność uczestników projektu i dane osobowe				
2.1	Czy liczba uczestników projektu dotycząca poszczególnych rodzajów wsparcia jest zgodna z założeniami projektu zawartymi we wniosku o dofinansowanie?				
2.2	Czy beneficjent posiada dokumenty potwierdzające kwalifikowalność uczestników projektu?				

2.3	Czy dokumenty potwierdzające kwalifikowalność uczestników projektu zostały złożone przed udzieleniem pierwszej formy wsparcia danej osobie lub podmiotowi?				
2.4	Czy uczestnicy zakwalifikowani do projektu spełniają kryteria kwalifikowalności wskazane we wniosku o dofinansowanie?				
A)	Czy w dostępnych bazach danych np. KRS/CEiDG zweryfikowano informacje dotyczące uczestników projektu, którzy otrzymali wsparcie w postaci dotacji na rozpoczęcie działalności gospodarczej?				
2.5	Czy osoby korzystające ze wsparcia będącego przedmiotem wizyty monitoringowej znajdują się na liście osób zakwalifikowanych do udziału w projekcie?				
2.6	Czy beneficjent prowadzi procedurę rekrutacji i przyznawania wsparcia uczestnikom projektu w sposób przejrzysty i zapewniający równy dostęp do otrzymania wsparcia? a w tym:				
A)	Czy właściwie upublicznia ogłoszenie o rekrutacji?				
B)	Czy prawidłowo określa kryteria wyboru uczestników projektu?				
C)	Czy dokonuje prawidłowej oceny formularzy zgłoszeniowych zgodnie z określonymi kryteriami?				
2.7	Czy proces rekrutacji i udzielania wsparcia w projekcie jest dokonywany z zachowaniem bezstronności oraz nie dyskryminuje żadnej z grup/osób ubiegających się o wsparcie?				

2.8	Czy beneficjent posiada wszystkie wymagane dane o uczestniku, niezbędne do monitorowania wskaźników projektu?				
2.9	Czy dane uczestników projektu są zbierane zgodnie z <i>Wytycznymi w zakresie monitorowania postępu rzeczowego realizacji programów operacyjnych oraz Wytycznymi w zakresie kwalifikowalności wydatków w ramach Europejskiego Funduszu Rozwoju Regionalnego, Europejskiego Funduszu Społecznego oraz Funduszu Spójności na lata 2014-2020</i> , w szczególności są prawidłowe i kompletne?				
2.10	Czy dane uczestników zbierane w formie papierowej są zgodne z danymi zawartymi w SL 2014?				
2.11	Czy w ramach projektu beneficjent przetwarza dane osobowe, w szczególności dane uczestników korzystających ze wsparcia?				
2.12	Czy dane osobowe są przetwarzane wyłącznie w celu aplikowania o środki unijne i realizacji projektów, w szczególności potwierdzania kwalifikowalności wydatków, udzielania wsparcia uczestnikom projektów, ewaluacji, monitoringu, kontroli, audytu, sprawozdawczości oraz działań informacyjno-promocyjnych, w ramach RPO WK-P 2014-2020 w zakresie wskazanym w umowie o dofinansowanie?				
2.13	Czy beneficjent przetwarza powierzone mu dane osobowe zgodnie z Rozporządzeniem Parlamentu Europejskiego i Rady (UE) 2016/679				

	(RODO), obowiązującymi przepisami krajowymi oraz umową o dofinansowanie projektu?, a w szczególności:				
A)	Czy beneficjent realizuje obowiązek informacyjny wobec uczestników projektu i innych osób, których dane są przetwarzane w związku z realizacją projektu?				
B)	Czy beneficjent prowadzi ewidencję osób upoważnionych do przetwarzania danych osobowych, która zawiera imiona i nazwiska osób upoważnionych oraz daty nadania i ustania oraz zakres upoważnień do przetwarzania danych osobowych?				
C)	Czy do przetwarzania danych osobowych dopuszczone są wyłącznie osoby upoważnione przez Beneficjenta oraz podmioty świadczące usługi na rzecz Beneficjenta związane z realizacją projektu, które posiadają ważne imienne upoważnienia do ich przetwarzania?				
D)	Czy beneficjent posiada dokumentację opisującą sposób przetwarzania danych osobowych oraz środki techniczne i organizacyjne zapewniające ochronę przetwarzanych danych osobowych?				
E)	Czy beneficjent przeprowadził szczegółową analizę prowadzonych procesów przetwarzania danych i dokonał samodzielnej oceny ryzyka, na jakie przetwarzanie danych w ramach realizowanego projektu jest narażone, zgodnie z zapisami art. 32 RODO?				

F)	Czy beneficjent wdrożył odpowiednie środki techniczne i organizacyjne, aby zapewnić stopień bezpieczeństwa, oparte na zidentyfikowanym ryzyku?				
G)	Czy beneficjent prowadzi rejestr czynności przetwarzania zawierający co najmniej: - nazwę oraz dane kontaktowe podmiotu przetwarzającego, - kategorii przetwarzań dokonanych w imieniu administratora, - ogólny opis technicznych i organizacyjnych środków bezpieczeństwa?				
2.14	Czy beneficjent powierzył przetwarzanie danych osobowych innym podmiotom gwarantującym odpowiednią ochronę danych osobowych, na podstawie umowy powierzenia przetwarzania danych osobowych?				
2.15	Czy beneficjent przekazuje do IP wykaz podmiotów, którym powierzył przetwarzanie danych osobowych?				
2.16	Czy powierzenie przetwarzania danych osobowy nastąpiło za zgodą IP oraz zgodnie z postanowieniami umowy o dofinansowanie, a w szczególności umowa została zawarta na piśmie, zachowano zgodność celu przetwarzania danych oraz wskazano zakres danych, jaki zostanie powierzony?				
2.17	Czy przetwarzanie danych osobowych w SL2014 odbywa się przy zapewnieniu środków technicznych i organizacyjnych określonych w Regulaminie				

	bezpieczeństwa informacji przetwarzanych w SL2014?				
2.18	Czy w przypadku stwierdzenia naruszenia ochrony danych osobowych powierzonych do przetwarzania Beneficjent poinformował o tym fakcie IZ RPO WK-P, zgodnie z zapisami umowy o dofinansowanie?				
2.19	Czy Beneficjent uczestniczył w sprawach dotyczących ochrony danych osobowych prowadzonych w szczególności przed PUODO, urzędami państwowymi, policją lub przed sądem? Jeśli tak, to czy niezwłocznie poinformował o tym fakcie IZ RPO WK-P?				
2.20	Czy w wypadku otrzymania zaleceń pokontrolnych, dotyczących poprawy jakości zabezpieczenia danych osobowych oraz sposobu ich przetwarzania, sporządzonych w wyniku kontroli, Beneficjent poinformował o tym fakcie IZ RPO WK-P ?				
3	Rozliczenia finansowe¹				
3.1	Czy beneficjent posiada oryginalne dokumenty finansowo-księgowe wraz z dowodami zapłaty potwierdzające poniesienie wydatków?				
3.2	Czy ww. dokumenty są prawidłowo opisane m.in. czy jest widoczny ich związek z projektem?				
3.3	Czy współfinansowane towary i usługi zostały dostarczone?				
3.4	Czy dane wykazane we wnioskach o płatność są zgodne z dokumentami księgowymi?				

¹ Nie podlega weryfikacji przy zadaniach rozliczanych uproszczoną metodą rozliczania wydatków.

3.5	Czy wydatki rozliczane we wnioskach o płatność są kwalifikowalne?				
A)	Czy wydatki zostały uwzględnione w budżecie projektu?				
B)	Czy współfinansowane towary i usługi sfinansowane ze środków projektu są należytej jakości oraz zgodne z warunkami określonymi w umowach z wykonawcami?				
C)	Czy wydatki są niezbędne do osiągnięcia celów projektu?				
D)	Czy wydatki zostały dokonane w sposób przejrzysty, racjonalny i efektywny?				
E)	<p>Czy w przypadku wydatków o wartości od 20 tys. PLN netto do 50 tys. PLN netto włącznie tj. bez podatku od towarów i usług (VAT) udokumentowano przeprowadzenie rozeznania rynku co najmniej poprzez przedstawienie:</p> <ul style="list-style-type: none"> - wydruku zapytania ofertowego zamieszczonego na stronie internetowej beneficjenta wraz z otrzymanymi ofertami (w rozumieniu zapisów <i>Wytucznych w zakresie kwalifikowalności wydatków w ramach Europejskiego Funduszu Rozwoju Regionalnego, Europejskiego Funduszu Społecznego oraz Funduszu Spójności na lata 2014-2020- Podrozdział 6.5.1)</i> lub potwierdzenia wysłania zapytania ofertowego do co najmniej 3 potencjalnych wykonawców, o ile na rynku istnieje 3 potencjalnych wykonawców danego zamówienia wraz z otrzymanymi ofertami. <p>W przypadku gdy w wyniku upublicznienia zapytania lub</p>				

	skierowania zapytania do potencjalnych wykonawców nie otrzymano ofert: - przedstawienie np. wydruków stron internetowych z opisem towaru/usługi i ceną, wydruków maili z informacją na temat ceny za określony towar/usługę albo innych dokumentów potwierdzających cenę?				
F)	Czy wydatki znajdują się w katalogu kosztów niekwalifikowalnych określonych w <i>Wytycznych w zakresie kwalifikowalności wydatków w ramach Europejskiego Funduszu Rozwoju Regionalnego, Europejskiego Funduszu Społecznego oraz Funduszu Spójności na lata 2014-2020</i> ?				
3.6	Czy koszty pośrednie i bezpośrednie są prawidłowo kwalifikowane?				
3.7	Czy wysokość kosztów pośrednich rozliczanych ryczałtem jest zgodna z określonym limitem procentowym?				
A)	Czy koszty personelu zaangażowanego w zarządzanie/administrowanie projektem oraz koszty działań promocyjnych są rozliczane w kosztach pośrednich?				
3.8	Czy wydatki objęte cross-finansowaniem i wydatki przeznaczone na zakup środków trwałych/ wartości niematerialnych i prawnych są rozliczane zgodnie z obowiązującymi limitami?				
3.9	Czy rozliczenia finansowe prowadzone są zgodnie z ustawą o rachunkowości?				
3.10	Czy beneficjent prowadzi wyodrębnioną ewidencję wydatków?				
3.11	Czy płatności są co do zasady realizowane z wyodrębnionego rachunku projektu (jeśli dotyczy)?				

3.12	Czy zapewniony jest wymagany wkład własny?				
A)	Czy wkład własny jest wniesiony zgodnie z harmonogramem projektu i jeśli to możliwe ujęty w wyodrębnionej ewidencji księgowej?				
B)	Czy wkład wniesiony w postaci wynagrodzeń spełnia wymogi określone w <i>Wytycznych w zakresie kwalifikowalności wydatków w ramach Europejskiego Funduszu Rozwoju Regionalnego, Europejskiego Funduszu Społecznego oraz Funduszu Spójności na lata 2014-2020?</i>				
3.13	Czy wkład niepieniężny wnoszony jest przez Beneficjenta zgodnie z warunkami kwalifikowalności zamieszczonymi w <i>Wytycznych w zakresie kwalifikowania wydatków w ramach Europejskiego Funduszu Rozwoju Regionalnego, Europejskiego Funduszu Społecznego oraz Funduszu Spójności na lata 2014-2020</i> tj. w szczególności?				
A)	Czy wkład niepieniężny został wniesiony (został faktycznie wykorzystany w projekcie i wykorzystanie to zostało udokumentowane)?				
B)	Czy wartość wkładu niepieniężnego została należycie potwierdzona dokumentami o wartości dowodowej równoważnej fakturom?				
C)	Czy wartość przypisana wkładowi niepieniężnemu nie przekracza stawek rynkowych?				
D)	Czy w przypadku wykorzystania środków trwałych/ wartości niematerialnych i prawnych na rzecz projektu ich wartość określona jest				

	proporcjonalnie do zakresu ich wykorzystania w projekcie?				
E)	Czy środek trwały ujęto w ewidencji środków trwałych i wartości niematerialnych i prawnych?				
F)	Czy w przypadku wykorzystania nieruchomości (w tym również jej części) na rzecz projektu jej wartość nie przekracza wartości rynkowej?				
G)	Czy spełniono zasady wyceny nieodpłatnej pracy wykonywanej przez wolontariuszy?				
H)	Czy wkład niepieniężny, w ciągu 7 poprzednich lat (10 lat dla nieruchomości) nie był współfinansowany ze środków unijnych lub/oraz dotacji z krajowych środków publicznych?				
3.14	Czy w ramach projektu finansuje się zwykłą działalność jednostki realizującej projekt?				
3.15	Czy przekazane środki na realizację projektu przyczyniły się do wygenerowania dochodu?				
3.16	Czy dochód został wykazany we wniosku o płatność?				
3.17	Czy beneficjent jest małym podatnikiem rozliczającym się metodą kasową?				
3.18	Czy podatek VAT w ramach projektu jest kwalifikowalny?				
A)	Czy dokumentacja podatkowa jest zgodna z oświadczeniem w sprawie kwalifikowalności VAT?				
B)	Czy status podatnika od towarów i usług można zweryfikować w Portalu Podatkowym udostępnionym na stronie internetowej https://ppuslugi.mf.gov.pl ?				

C)	Czy faktury ujęte we wniosku o płatność zostały uwzględnione w deklaracji VAT?				
D)	Czy faktury ujęte we wniosku o płatność zostały zawarte w rejestrze VAT prowadzonym przez beneficjenta w kwocie podatku naliczonego, który pomniejsza podatek należny?				
E)	Czy faktury ujęte we wniosku o płatność zostały uwzględnione w ewidencji zakupów, w przypadku dokonywania sprzedaży opodatkowanej oraz zwolnionej – analiza współczynników wynikających z art.. 90-91 ustawy o VAT?				
F)	Czy Beneficjent zarejestrował zakup w rejestrach VAT?				
G)	<p>Czy w ramach projektu pozakonkursowego udzielane jest wsparcie w formie dotacji na rozpoczęcie działalności gospodarczej?</p> <p>Jeśli TAK, czy:</p> <ul style="list-style-type: none"> - wydatki na wypłatę jednorazowych środków na podjęcie działalności gospodarczej zostały kwalifikowalne w ramach projektu PUP wyłącznie w kwocie netto, tzn. bez podatku od towarów i usług (VAT) oraz zostały wykazane we wniosku o płatność w kwocie netto wynikającej z rozliczenia środków przedstawianego przez uczestnika projektu? - Beneficjent zawarł umowę z uczestnikiem projektu określającą warunki wydatkowania i rozliczenia dotacji na rozpoczęcie działalności gospodarczej? - beneficjent posiada oświadczenie uczestnika projektu, wskazujące, że 				

<ul style="list-style-type: none"> • jest czynnym podatnikiem VAT i do dnia złożenia oświadczenia nie wykazał w deklaracji podatkowej kwoty podatku od towarów i usług zakupionych w ramach przyznanego dofinansowania, jako podatku naliczonego - lub • nie jest czynnym podatnikiem VAT ? <p>– czy beneficjent posiada rozliczenie potwierdzające dokonane zakupy na potrzeby rozpoczęcia działalności gospodarczej?</p> <p>- czy uczestnik/pracodawca został zobowiązany do rozliczenia danej formy wsparcia na podstawie zestawienia dokumentów księgowych (w tym faktur), z którego wynika kwota netto i wartość zapłaconego podatku VAT?</p> <p>- czy PUP w umowie z uczestnikiem zapewnił prawo do pozyskania i do wglądu w ww. zestawieniu?</p> <p>- czy wystąpiło zobowiązanie uczestnika projektu do zwrotu równowartości odliczonego lub zwróconego podatku VAT w terminie 90 dni/30 dni wynikającego z § 8 ust. 2 pkt. 5 <i>rozporządzenia Ministra Rodziny, Pracy i Polityki Społecznej z dnia 14.07.2017 r. w sprawie dokonania ze środków Funduszu Pracy refundacji kosztów wyposażenia lub doposażenia stanowiska pracy oraz przyznania środków na podjęcie działalności gospodarczej?</i></p> <p>- Czy Beneficjent dokonał weryfikacji prowadzenia działalności gospodarczej przez okres co najmniej 12 miesięcy zgodnie z § 8 ust. 2 pkt. 1 <i>rozporządzenia Ministra Rodziny, Pracy</i></p>				
---	--	--	--	--

	<p><i>i Polityki Społecznej z dnia 14.07.2017 r. w sprawie dokonania ze środków Funduszu Pracy refundacji kosztów wyposażenia lub doposażenia stanowiska pracy oraz przyznania środków na podjęcie działalności gospodarczej?</i></p> <p>- uczestnik po upływie 12 miesięcy od rozpoczęcia działalności gospodarczej złożył oświadczenie potwierdzające brak odzyskania równowartości podatku VAT od zakupionych towarów i usług?</p> <p>- odzyskany przez uczestnika podatek VAT pomniejsza wydatki kwalifikowane w projekcie związane z dofinansowaniem działalności gospodarczej?</p>				
H)	<p>Czy w ramach projektu pozakonkursowego udzielane jest wsparcie w formie refundacji pracodawcy wyposażenia lub doposażenia stanowiska pracy? Jeśli TAK, czy:</p> <p>- wydatki na refundację kosztów wyposażenia lub doposażenia stanowiska pracy zostały kwalifikowalne w ramach projektu PUP wyłącznie w kwocie netto, tzn. bez podatku od towarów i usług (VAT) oraz zostały wykazane we wniosku o płatność w kwocie netto wynikającej z rozliczenia środków przedstawionego przez uczestnika projektu?</p> <p>- Beneficjent zawarł umowę z pracodawcą określającą warunki wydatkowania i rozliczenia?,</p> <p>- czy uczestnik/pracodawca został zobowiązany do rozliczenia danej formy wsparcia na podstawie zestawienia</p>				

<p>dokumentów księgowych (w tym faktur), z którego wynika kwota netto i wartość zapłaconego podatku VAT?</p> <p>- czy PUP w umowie z uczestnikiem zapewnił prawo do pozyskania i do wglądu w dokumenty wskazane w ww. zestawieniu?</p> <p>- wystąpiło zobowiązanie pracodawcy do zwrotu równowartości odliczonego lub zwróconego podatku VAT w terminie 90 dni/30 dni wynikającego z § 4 ust. 3 pkt. 5 <i>rozporządzenia Ministra Rodziny, Pracy i Polityki Społecznej z dnia 14.07.2017 r. w sprawie dokonania ze środków Funduszu Pracy refundacji kosztów wyposażenia lub doposażenia stanowiska pracy oraz przyznania środków na podjęcie działalności gospodarczej?</i></p> <p>- <i>Beneficjent dokonał weryfikacji spełnienia warunków wynikających z § 4 ust. 3 pkt. 1-3 rozporządzenia Ministra Rodziny, Pracy i Polityki Społecznej z dnia 14.07.2017 r. w sprawie dokonania ze środków Funduszu Pracy refundacji kosztów wyposażenia lub doposażenia stanowiska pracy oraz przyznania środków na podjęcie działalności gospodarczej?</i></p> <p>- pracodawca po upływie 24 miesięcy od dnia zawarcia umowy złożył oświadczenie wskazujące, że:</p> <ul style="list-style-type: none"> • jest czynnym podatnikiem VAT i do dnia złożenia oświadczenia nie wykazał w deklaracji podatkowej kwoty podatku od towarów i usług zakupionych w ramach przyznanego dofinansowania, jako podatku naliczonego lub 				
--	--	--	--	--

	<ul style="list-style-type: none"> nie jest czynnym podatnikiem VAT -- odzyskany przez pracodawcę podatek VAT pomniejsza wydatki kwalifikowane w projekcie związane z refundacją wyposażenia lub doposażenia stanowiska pracy? 				
I)	<p>Czy w ramach projektu konkursowego udzielane jest wsparcie w formie dotacji na rozpoczęcie działalności gospodarczej²? Jeśli TAK, czy:</p> <ul style="list-style-type: none"> - wsparcie udzielono na podstawie wniosku, który zawiera biznesplan? - biznesplan zawiera: opis planowanego przedsięwzięcia, wysokość łącznej kwoty wnioskowanych środków na rozwój przedsiębiorczości, szczegółowe zestawienie towarów i usług, które przewidziane są do zakupienia w ramach realizacji biznesplanu wraz ze wskazaniem ich parametrów technicznych lub jakościowych oraz wartości jednostkowej (w kwotach brutto – bez wyszczególnienia kwoty podatku VAT)? - wnioskodawca załączył oświadczenie o statusie podatnika VAT? - udzielono środków na podjęcie działalności gospodarczej na podstawie zawartej umowy pomiędzy Beneficjentem, a uczestnikiem projektu? - uczestnik projektu zarejestrował działalność gospodarczą przed podpisaniem umowy? - wypłacono środki uczestnikowi na rozpoczęcie działalności gospodarczej 				

² Dotyczy projektów, w których wsparcie w formie dotacji na rozpoczęcie działalności gospodarczej nie jest udzielane w formie stawki jednostkowej.

<p>w kwocie pełnej lub w kwocie pomniejszonej – zgodnie z zapisami Oświadczenia o statusie podatnika VAT?</p> <p>- umowa zawiera zobowiązanie uczestnika do: prowadzenia działalności gospodarczej przez okres co najmniej 12 miesięcy, wydatkowania dotacji zgodnie z zatwierdzonym biznesplanem, złożenia rozliczenia otrzymanych środków wniesienia zabezpieczenia prawidłowej realizacji umowy, zgłoszenia do Beneficjenta w terminie 14 dni faktu zarejestrowania się jako podatnik VAT, o ile dotacja została przyznana w pełnej kwocie, , złożenia oświadczeń dotyczących: braku karalności, nie korzystania równoległe z innych środków publicznych (m.in. PFRON, FP, EFS), faktu, iż</p> <p>- działalność gospodarcza, na którą otrzymuje środki uczestnik projektu nie była prowadzona wcześniej przez członka rodziny, z wykorzystaniem zasobów materialnych (pomieszczenia, sprzęt itp.) stanowiących zaplecze dla tej działalności, braku zamiaru zarejestrowania się jako podatnik VAT, zobowiązania do zwrotu w terminie 30 dni od otrzymania wezwania od Beneficjenta dofinansowania wraz z odsetkami w przypadkach określonych w zaleceniach MliR³?</p>				
---	--	--	--	--

³ Zalecenia Ministerstwa Inwestycji i Rozwoju dotyczące rozliczenia podatku od towarów i usług (VAT) w przypadku udzielania wsparcia finansowego w ramach projektów Europejskiego Funduszu Społecznego z dnia 05.02.2019 r., dalej Zalecenia MliR dot. VAT.

	<ul style="list-style-type: none"> - Beneficjent kontroluje prowadzenie działalności gospodarczej w okresie 12 miesięcy od dnia rozpoczęcia działalności gospodarczej? - W przypadku uczestnika projektu, któremu przyznano dotację w kwocie pełnej, Beneficjent sprawdza jego status jako podatnika VAT, na Portalu Podatkowym Ministerstwa Finansów http://www.finanse.mf.gov.pl/web/wp/pp - na etapie weryfikacji Oświadczenia o statusie podatnika VAT; - po upływie 12 miesięcy od dnia rozpoczęcia działalności gospodarczej przez uczestnika - co najmniej raz w roku przez okres 5 lat od złożenia przez uczestnika Oświadczenia o statusie podatnika VAT i dokumentuje weryfikację przeprowadzoną w tym zakresie? 				
J)	Czy w ramach projektu konkursowego udzielane jest wsparcie pomostowe w formie finansowej? Jeśli TAK, czy:				
1.1	Wsparcia udzielono na podstawie umowy z uczestnikiem projektu, uwzględniającej zasady określone w ppkt. G pytania 3.18 niniejszej listy?				
1.2	Wsparcie zostało przyznane na pokrycie: <ul style="list-style-type: none"> - obowiązkowych składek ZUS? - innych wydatków bieżących w kwocie netto, tj. bez podatku VAT? 				
1.3	W ramach wsparcia pomostowego w formie finansowej nie doszło do finansowania ze środków projektu podatku VAT?				
1.4	Wsparcie pomostowe uznano za kwalifikowalne na podstawie rozliczenia				

	przedłożonego przez uczestnika projektu zawierającego zestawienie poniesionych wydatków sporządzonego w oparciu o dokumenty księgowo?				
K)	<p>Czy w ramach projektu konkursowego udzielane jest wsparcie w formie refundacji pracodawcy kosztów wyposażenia lub doposażenia stanowiska pracy? Jeśli TAK, czy:</p> <ul style="list-style-type: none"> - wniosek pracodawcy o udzielenie refundacji kosztów wyposażenia lub doposażenia stanowiska pracy zawiera w szczególności: <ul style="list-style-type: none"> a) kalkulację wydatków netto (tj. bez podatku VAT?) na wyposażenie lub doposażenie poszczególnych stanowisk pracy? b) szczegółową specyfikację wydatków dotyczących wyposażenia lub doposażenia stanowiska pracy, w szczególności na zakup środków trwałych, urządzeń, maszyn, w tym środków niezbędnych do zapewnienia zgodności stanowiska pracy z przepisami bezpieczeństwa i higieny pracy oraz wymaganiami ergonomii - Beneficjent zawarł umowę z pracodawcą w zakresie refundacji wyposażenia lub doposażenia stanowiska pracy określając warunki wydatkowania i rozliczania środków zgodnie z zapisami Zaleceń MliR dot. VAT? - Refundacja kosztów wyposażenia lub doposażenia stanowiska pracy została dokonana na podstawie rozliczenia przedłożonego przez pracodawcę zawierającego zestawienie 				

	poniesionych wydatków sporządzonego w oparciu o dokumenty księgowe i została dokonana wyłącznie w kwocie netto, bez względu na status podatkowy pracodawcy?				
3.19	Czy stwierdzono podwójne finansowanie wydatków w przypadku realizacji przez beneficjenta więcej niż jednego projektu (dotyczy w szczególności wydatków związanych z zatrudnianiem personelu projektu oraz zakupem środków trwałych/ wartości niematerialnych i prawnych)?				
3.20	Czy stwierdzono inne przypadki podwójnego finansowania określone w <i>Wytycznych w zakresie kwalifikowalności wydatków w ramach Europejskiego Funduszu Rozwoju Regionalnego, Europejskiego Funduszu Społecznego oraz Funduszu Spójności na lata 2014-2020?</i>				
3.21	Czy beneficjent zleca usługi merytoryczne w projekcie?				
3.22	Czy zlecenie usługi nastąpiło zgodnie z wnioskiem o dofinansowanie?				
3.23	Czy realizacja zleczonej usługi merytorycznej została udokumentowana zgodnie z umową zawartą z wykonawcą, np. poprzez pisemny protokół odbioru zadania, przyjęcia wykonanych prac?				
4	Stosowanie ustawy Prawo Zamówień Publicznych⁴ i				

⁴ Dotyczy postępowań wszczętych przed 01.01.2021 r.

4.1	<p>Czy przy udzielaniu zamówień beneficjent stosował zapisy:</p> <ul style="list-style-type: none"> - ustawy PZP oraz - <i>Wytucznych w zakresie kwalifikowalności wydatków w ramach Europejskiego Funduszu Rozwoju Regionalnego, Europejskiego Funduszu Społecznego oraz Funduszu Spójności na lata 2014-2020,</i> obowiązujące w dniu wszczęcia zamówienia? 				
4.2	Czy Instytucja kontrolowana przekazała wszystkie niezbędne dokumenty postępowania o udzielenie zamówienia publicznego, umożliwiające zapewnienie właściwej ścieżki audytu?				
4.3	Czy zamawiający posiada wewnętrzne procedury dotyczące przeprowadzenia zamówienia publicznego (w szczególności delegowania uprawnień) oraz czy zgodne są one z ustawą Pzp?				
4.4	Czy w przypadku zamówień wszczętych od 18 kwietnia 2016 r. do czasu implementacji do porządku krajowego Dyrektywy nr 2014/24/UE beneficjent stosował zapisy ww. Dyrektywy zgodnie z komunikatem Prezesa UZP?				
4.5	Czy beneficjent stosuje tryby udzielania zamówień inne niż podstawowe, a jeśli tak - czy zostały spełnione przesłanki umożliwiające zastosowanie tych trybów?				
4.6	Czy występuje zamówienie mieszane?				

4.7	Czy beneficjent prawidłowo oszacował wartość zamówienia, w tym czy nie dokonano zaniżenia/podziału wartości zamówienia w celu niestosowania przepisów ustawy PZP oraz czy posiada dokumenty potwierdzające dokonanie szacowania wartości zamówienia?				
4.8	Czy ustalenia wartości zamówienia publicznego dokonano nie wcześniej niż 3 miesiące przed dniem wszczęcia postępowania o udzielenie zamówienia, jeżeli przedmiotem zamówienia są dostawy lub usługi, oraz nie wcześniej niż 6 miesięcy przed dniem wszczęcia postępowania o udzielenie zamówienia, jeżeli przedmiotem zamówienia są roboty budowlane?				
4.9	Czy podstawą ustalenia wartości zamówienia jest całkowite szacunkowe wynagrodzenie wykonawcy, bez podatku od towarów i usług, ustalone z należytą starannością?				
4.10	Czy w przypadku zastosowania przez Zamawiającego niewłaściwego kursu euro wadliwe ustalenie wartości zamówienia miało wpływ na wybór trybu i zastosowanej procedury?				
4.11	Czy postępowanie jest częścią większego postępowania?				
4.12	Czy dokonano podziału zamówienia na części celem obejścia przepisów ustawy Pzp?				
4.13	Czy połączono zamówienia, celem obejścia przepisów ustawy Pzp?				
4.14	Jeżeli wartość zamówienia jest równa lub przekracza kwoty określone w przepisach wydanych na podstawie art. 11 ust. 8 ustawy Pzp, od których jest				

	uzależniony obowiązek przekazywania Urzędowi Oficjalnych Publikacji Wspólnot Europejskich ogłoszeń o zamówieniach na dostawy lub usługi, czy zamawiający w terminie 3 dni od wszczęcia postępowania zawiadomił prezesa Urzędu o jego wszczęciu, podając uzasadnienie faktyczne i prawne trybu udzielenia zamówienia?				
4.15	Czy ogłoszenie o zamówieniu zostało opublikowane w odpowiedni sposób (w zależności od wartości przedmiotu zamówienia): - w miejscu publicznie dostępnym w siedzibie zamawiającego - na stronie internetowej - na stronie, na której będzie prowadzona licytacja elektroniczna - w Biuletynie Zamówień Publicznych - w Dzienniku Urzędowym Unii Europejskiej?				
4.16	Czy opublikowano zmianę treści ogłoszenia (w zależności od wartości przedmiotu zamówienia): - w miejscu publicznie dostępnym w siedzibie zamawiającego - na stronie internetowej - na stronie, na której będzie prowadzona licytacja elektroniczna - w Biuletynie Zamówień Publicznych - w Dzienniku Urzędowym Unii Europejskiej?				
4.17	Czy zamawiający zamieścił ogłoszenie o udzieleniu zamówienia w Biuletynie Zamówień Publicznych / przekazał ogłoszenie o udzieleniu zamówienia Urzędowi Publikacji Unii Europejskiej nie później niż w terminie 30 dni od dnia				

	zawarcia umowy w sprawie zamówienia publicznego?				
4.18	Czy prawidłowo ustalono terminy odnoszące się do poszczególnych etapów postępowania?				
4.19	Czy wszystkie osoby biorące udział w postępowaniu złożyły oświadczenia dotyczące niepodlegania wyłączeniu z czynności w postępowaniu o udzielenie zamówienia?				
4.20	Czy w dostępnych bazach np. KRS/CEiDG zweryfikowano dane zamawiającego i potencjalnych wykonawców w celu potwierdzenia braku potencjalnych powiązań między nimi?				
4.21	Czy SIWZ zawiera wszystkie elementy, zgodnie z przepisami ustawy pzp?				
4.22	Czy opis przedmiotu zamówienia został skonstruowany w sposób jednoznaczny i wyczerpujący oraz zgodnie z wymogami ustawy Pzp?				
4.23	Czy SIWZ został udostępniony wszystkim zainteresowanym wykonawcom zgodnie z ustawą Pzp?				
4.24	Czy beneficjent określił właściwe kryteria oceny ofert i warunki udziału w postępowaniu?				
4.25	Czy beneficjent prawidłowo weryfikował spełnienie warunków udziału w postępowaniu?				
4.26	Czy zamawiający żądał dokumentów/ oświadczeń zgodnie z Rozporządzeniem Ministra Rozwoju w sprawie rodzajów dokumentów?				
4.27	Czy określono jasne zasady przyznawania punktów za poszczególne elementy oceny?				

4.28	Czy kryterium oceny ofert „cena” stanowi nie więcej niż 60%?				
4.29	Czy zastosowane kryteria oceny ofert dotyczą właściwości wykonawcy, w szczególności jego wiarygodności ekonomicznej, technicznej lub finansowej?				
4.30	Czy odpowiedzi na pytania do SIWZ zostały rozesłane w odpowiednim terminie do wszystkich wykonawców, którzy pobrali SIWZ, a w przypadku zamieszczenia SIWZ na stronie internetowej również zamieszczone na tej stronie?				
4.31	Czy doszło do zmian SIWZ? Czy zmiany te zostały dokonane w terminie zgodnym z ustawą Pzp?				
4.32	Czy w przypadku zmiany treści SIWZ prowadzącej do zmiany treści ogłoszenia o zamówieniu w pierwotnym zapytaniu ofertowym opublikowanym zgodnie z podrozdziałem 6.5.2 pkt.13 lub 14 Wytocznych uwzględniono informację o zmianie uwzględniającą co najmniej: datę upublicznienia zmienianego zapytania ofertowego a także opis dokonanych zmian?				
4.33 3	Czy przedłużono termin składania ofert z zachowaniem wymaganych obowiązków informacyjnych?				
4.34	Czy zapisy SIWZ dotyczące opisu i wielkości przedmiotu zamówienia, terminów, opisu warunków udziału w postępowaniu i kryteriów oceny ofert i ich znaczenia są zgodne z treścią ogłoszenia o zamówieniu?				
4.35	Czy w SIWZ lub w ogłoszeniu o zamówieniu znajdują się postanowienia naruszające prawa wykonawców				

	wspólnie ubiegających się o zamówienie?				
4.36	Czy SIWZ lub ogłoszenie o zamówieniu zawiera zapisy dotyczące konieczności posiadania doświadczenia przez wykonawcę w realizacji projektów ze środków unijnych bądź innych środków publicznych?				
4.37	Czy beneficjent uwzględni aspekty społeczne zgodnie z umową o dofinansowanie?				
4.38	Czy wniesiono wadium w wymaganej wysokości i formie (jeśli dotyczy)?				
A)	Czy wadium to zostało zwrócone zgodnie z zasadami i w terminie określonym ustawą?				
4.39	Czy beneficjent powołał Komisję Przetargową (jeśli dotyczy)?				
4.40	Czy otwarcie ofert odbyło się w przepisowym terminie?				
4.41	Czy niezwłocznie po otwarciu ofert zamawiający zamieścił na stronie internetowej ustawowo wymagane informacje?				
4.42	Czy beneficjent posiada prawidłowo wypełniony i kompletny protokół z postępowania?				
4.43	Czy wszyscy wykonawcy przedłużyli termin związania ofertą lub wyrazili na przedłużenie zgodę?				
4.44	Czy zamawiający najpierw dokonał oceny ofert a następnie zbadał czy wykonawca, którego oferta została oceniona jako najkorzystniejsza nie podlega wykluczeniu oraz spełnia warunki udziału w postępowaniu (tzw. Procedura odwrócona)?				

4.45	Czy wykonawcy złożyli oświadczenie o przynależności lub braku przynależności do tej samej grupy kapitałowej?				
4.46	Czy wykonawcy złożyli właściwe oświadczenia lub dokumenty potwierdzające spełnienie warunków udziału w postępowaniu lub kryteria selekcji, potwierdzające spełnianie wymagań określonych przez zamawiającego oraz potwierdzające brak podstaw do wykluczenia lub je uzupełnili?				
4.47	Czy wszyscy wykonawcy, wobec których zachodziły przesłanki do dokonania wezwania do uzupełnienia lub złożenia wyjaśnień dotyczących oświadczeń lub dokumentów zostali wezwani do ich uzupełnienia lub wyjaśnienia?				
4.48	Czy w przypadku ofert złożonych przez wykonawców wspólnie ubiegających się o zamówienie sprawdzono prawidłowość i kompletność wystawionych pełnomocnictw?				
4.49	Czy zamawiający dokonał poprawek w treści oferty?				
4.50	Czy zamawiający niezwłocznie zawiadomił o dokonaniu poprawek wykonawcę, którego oferta została poprawiona?				
4.51	Czy z postępowania o udzielenie zamówienia zostali wykluczeni Wykonawcy? Na jakiej podstawie?				
4.52	Czy zamawiający odrzucił oferty? Na jakiej podstawie?				
4.53	Czy Beneficjent dopuścił do udziału w postępowaniu oferty, które powinny zostać odrzucone lub/i wykonawca powinien zostać wykluczony?				

4.54	Czy dokonano wyboru najkorzystniejszej oferty, zgodnie z kryteriami oceny ofert?				
4.55	Czy w toku postępowania złożona została oferta z rażąco niską ceną lub kosztem?				
4.56	Czy zamawiający dokonał wszelkich starań, aby wyjaśnić przyczyny, dlaczego została w ofercie umieszczona niska cena lub koszt?				
4.57	Czy zamawiający poinformował niezwłocznie wszystkich wykonawców o wyborze najkorzystniejszej oferty/wykonawcach wykluczonych/ofertach odrzuconych/unieważnieniu postępowania, zgodnie z wymogami ustawowymi?				
4.58	Czy informacja o wyborze najkorzystniejszej oferty/ unieważnieniu postępowania została niezwłocznie umieszczona na stronie internetowej?				
4.59	Czy można potwierdzić, że ocena wszystkich ofert była przeprowadzona w oparciu o kryteria i zasady oceny ofert zawarte w SIWZ oraz, że nie uległy one zmianie w toku postępowania?				
4.60	Czy zaistniały przesłanki do unieważnienia postępowania lub stwierdzenia nieważności umowy podpisanej w wyniku przeprowadzonego postępowania ?				
4.61	Czy w postępowaniu zostały wniesione odwołania?				
4.62	Czy procedura odwoławcza została przeprowadzona prawidłowo (jeśli dotyczy)?				

4.63	Czy zamawiający uwzględnił w całości zarzuty przedstawione w odwołaniu?				
4.64	Czy w przypadku stwierdzenia przez Krajową Izbę Odwoławczą naruszeń ustawy Pzp oraz czy zostały nałożone na zamawiającego kary finansowe?				
4.65	Czy zamawiający wykonał lub powtórzył czynności bądź unieważnił postępowanie o udzielenie zamówienia stosownie do treści orzeczenia Krajowej Izby Odwoławczej?				
4.66	Czy umowa z wykonawcą została zawarta prawidłowo i w ustawowym terminie?				
4.67	Czy beneficjent prawidłowo upublicznił informację o zawarciu umowy?				
4.68	Czy umowa została podpisana przez zamawiającego oraz wykonawcę, który przedstawił najkorzystniejszą ofertę?				
4.69	Czy zakres świadczenia w umowie jest tożsamy z ofertą, a oferta została sporządzona zgodnie z przedmiotem zamówienia określonym w SIWZ?				
4.70	Czy dokonano zmian postanowień zawartej umowy w stosunku do treści oferty zgodnie z ustawą?				
4.71	Czy zmiany warunków umowy zostały wprowadzone w formie pisemnej (np. w formie aneksu)?				
4.72	Czy zamawiający po dokonaniu zmiany umowy zamieścił w Biuletynie Zamówień Publicznych/ przekazał Urzędowi Publikacji Unii Europejskiej ogłoszenie o zmianie umowy?				
4.73	Czy beneficjent prawidłowo zastosował procedury uproszczone, obowiązujące w odniesieniu do zamówień na usługi społeczne i inne szczególne usługi				

	(dotyczy zamówień wszczętych zgodnie z ustawą PZP znowelizowaną na podstawie Dyrektywy nr 2014/24/UE z dnia 26 lutego 2014 r.)?				
4.74	Czy zmiany do umowy były dokonywane zgodnie z ustawą Pzp?				
4.75	Czy dokonano zmian postanowień zawartej umowy w stosunku do treści oferty zgodnie z ustawą?				
4.76	Czy zmiany warunków umowy zostały wprowadzone w formie pisemnej (np. w formie aneksu)?				
4.77	Czy kwota wypłacona wykonawcy jest równa bądź mniejsza kwocie określonej w umowie z wykonawcą?				
4.78	Czy, w przypadku udzielenia przez beneficjenta zamówień dodatkowych lub uzupełniających, były one udzielone zgodnie z prawem?				
4.79	Czy zamówione towary/usługi zostały dostarczone zgodnie z umową, SIWZ oraz ofertą wykonawcy?				
4.80	Czy w przypadku nienależytego wykonania przedmiotu zamówienia zostały zastosowane sankcje określone w umowie z wykonawcą?				
4.81	Czy stwierdzono inne naruszenia przepisów unijnych/krajowych lub wytycznych dotyczących udzielania zamówień publicznych?				
4.82	W przypadku negatywnej oceny zamówienia: Czy w konsekwencji wykrytych nieprawidłowości wymagane jest nałożenie korekty lub uznanie całego wydatku za niekwalifikowalny?				

5	Stosowanie Zasady konkurencyjności ⁵				
5.1	Czy beneficjent stosuje zasadę konkurencyjności w odniesieniu do zamówień o wartości wyższej niż 50 tys. PLN netto (nie dotyczy zamówień przekraczających wartość określoną w art. 4 pkt 8 ustawy PZP w przypadku beneficjentów zobowiązanych do stosowania przepisów ustawy PZP oraz zamówień wyłączonych ze stosowania ustawy PZP)?				
5.2	Czy Beneficjent przekazał wszystkie niezbędne dokumenty postępowania o udzielenie zamówienia, umożliwiające zapewnienie właściwej ścieżki audytu?				
5.3	Czy w toku przeprowadzonego postępowania o udzielenie zamówienia zostały zachowane zasady uczciwej konkurencji i równego traktowania wykonawców a także warunki i procedury określone w Wytocznych?				
5.4	Czy sposób ustalenia wartości przedmiotu zamówienia został udokumentowany?				
5.5	Czy beneficjent prawidłowo określił wartość zamówienia, tj. dokonał zsumowania usług i towarów przy uwzględnieniu kryteriów: tożsamości przedmiotowej (rodzajowej lub funkcjonalnej) i czasowej zamówienia oraz tożsamości podmiotowej?				
5.6	Czy beneficjent umieścił zapytanie ofertowe w bazie konkurencyjności, a w przypadku zawieszenia działalności				

⁵Nie podlega weryfikacji przy zadaniach rozliczanych uproszczoną metodą rozliczania wydatków.

	bazy potwierdzonej odpowiednim komunikatem ministra właściwego do spraw rozwoju regionalnego – umieścić to zapytanie na stronie internetowej wskazanej przez IP WUP?				
5.7	Czy treść pytań dotyczących zapytania ofertowego wraz z wyjaśnieniami zamawiającego publikowana jest zgodnie z pkt 13 lub 14 Rozdziału 6.5.2 Wytucznych?				
5.8	Czy termin składania ofert wynosi co najmniej 7 dni kalendarzowych (w przypadku dostaw i usług) lub co najmniej 14 dni kalendarzowych (w przypadku robót budowlanych oraz w przypadku zamówień sektorowych o wartości niższej niż kwota określona w przepisach wydanych na podstawie art. 11 ust. 8 Pzp) liczonych od dnia następującego po dniu upublicznienia zapytania ofertowego?				
5.9	Czy zapytanie ofertowe zawiera wszystkie wymagane elementy, w tym:				
A)	Opis przedmiotu zamówienia?				
B)	Warunki udziału w postępowaniu, opis sposobu dokonywania oceny ich spełnienia i kryteria oceny ofert?				
C)	Czy zastosowane warunki udziału w postępowaniu o udzielenie zamówienia mogą utrudniać uczciwą konkurencję?				
D)	Czy kryteria oceny ofert zostały ustalone w sposób zawężający konkurencję?				
E)	Czy kryteria oceny ofert odnoszą się do właściwości wykonawcy?				
F)	Informacje o wagach punktowych lub procentowych przypisanych do poszczególnych kryteriów oraz opis sposobu przyznawania punktacji?				

G)	Termin i sposób składania ofert?				
H)	Informacje na temat zakazu powiązań osobowych lub kapitałowych?				
I)	Warunki zmian umowy o udzielenie zamówienia (o ile przewiduje się możliwość zmiany umowy)?				
J)	Informację o możliwości składania ofert częściowych (o ile dopuszczono taką możliwość)?				
K)	Opis sposobu przedstawiania ofert wariantowych (w tym minimalne warunki jakimi muszą odpowiadać oferty wariantowe oraz wybrane kryteria oceny), o ile zamawiający wymaga lub dopuszcza ich składanie?				
5.10	Czy opis przedmiotu zamówienia odnosi się do określonego wyrobu, źródła, znaków towarowych, patentów, rodzajów lub specyficznego pochodzenia, chyba że takie odniesienie jest uzasadnione przedmiotem zamówienia i został określony zakres równoważności?				
5.11	Czy opis przedmiotu zamówienia zawiera postanowienia dyskryminacyjne mogące preferować konkretnych wykonawców?				
5.12	Czy w opisie przedmiotu zamówienia zastosowano nazwy i kody określone we Wspólnym Słowniku Zamówień?				
5.13	Czy beneficjent stosuje aspekty społeczne zgodnie z umową o dofinansowanie?				
5.14	Czy beneficjent posiada kompletny protokół potwierdzający prawidłowość wyboru wykonawcy zgodnie z zasadą konkurencyjności?				

5.15	Czy beneficjent dokonał wyboru najkorzystniejszej spośród złożonych ofert w oparciu o ustanowione kryteria?				
5.16	Czy dokonano wyboru oferty wykonawcy spełniającego postawione warunki udziału w postępowaniu o udzielenie zamówienia?				
5.17	Czy wykonawcy złożyli właściwe oświadczenia lub dokumenty potwierdzające spełnienie warunków udziału w postępowaniu, potwierdzające spełnianie wymagań określonych przez zamawiającego oraz potwierdzające brak podstaw do wykluczenia?				
5.18	Czy zawarto umowę z wybranym wykonawcą?				
5.19	Czy opublikowano informację o wyniku postępowania o udzielenie zamówienia zgodnie z Wytycznymi?				
5.20	Czy beneficjent udzielił zamówienia podmiotowi powiązanemu z nim osobowo lub kapitałowo?				
5.21	Czy pozyskano zgodę IP WUP w przypadku udzielenia zamówienia podmiotowi powiązanemu osobowo lub kapitałowo z udzielającym zamówienie?				
5.22	Czy protokół z postępowania zawiera wszelkie niezbędne i prawidłowe dane, tj. potwierdza przebieg postępowania i dokumentuje ocenę i wybór oferty najkorzystniejszej?				
5.23	Czy umowa została podpisana przez zamawiającego oraz wykonawcę, który przedstawił najkorzystniejszą ofertę?				
5.24	Czy w przypadku odstąpienia przez wybranego w postępowaniu wykonawcę od podpisania umowy, umowę zawarto z kolejnym wykonawcą, który w				

	postępowaniu o udzielenie zamówienia publicznego uzyskał kolejną najwyższą liczbę punktów?				
5.25	Czy zakres świadczenia w umowie jest tożsamy z ofertą, a oferta została sporządzona zgodnie z przedmiotem zamówienia określonym w zapytaniu ofertowym?				
5.26	Czy udzielono dotychczasowemu wykonawcy zamówienia dodatkowego lub uzupełniającego zgodnie z warunkami wynikającymi z umowy o dofinansowanie projektu albo decyzji o dofinansowaniu projektu?				
5.27	Czy dokonano zmian postanowień zawartej umowy w sprawie zamówienia w stosunku do treści oferty, na podstawie której dokonano wyboru wykonawcy zgodnie z Wytocznymi?				
5.28	Czy wykonano zamówienie zgodnie z zawartą umową?				
5.29	Czy dokonano zmian postanowień zawartej umowy w stosunku do treści oferty zgodnie z zapytaniem ofertowym?				
5.30	Czy zmiany warunków umowy zostały wprowadzone w formie pisemnej (np. w formie aneksu)?				
5.31	Czy kwota wypłacona wykonawcy jest równa bądź mniejsza kwocie określonej w umowie z wykonawcą?				
5.32	Czy w przypadku nie wywiązania się wykonawcy z zobowiązań, Beneficjent nałożył odpowiednie kary na wykonawcę?				
5.33	Czy postępowanie zostało przeprowadzone w sposób zapewniający zachowanie uczciwej				

	konkurencji oraz równe traktowanie wykonawców?				
5.34	Czy w przypadku niezastosowania zasady konkurencyjności zaistniały przesłanki umożliwiające niestosowanie konkurencyjnych procedur określone w <i>Wytycznych</i> a ich spełnienie zostało uzasadnione na piśmie?				
5.35	W przypadku negatywnej oceny zamówienia: Czy w konsekwencji wykrytych nieprawidłowości wymagane jest nałożenie korekty finansowej lub uznanie całego wydatku za niekwalifikowalny?				
6	Stosowanie zamówień z pominięciem zasady konkurencyjności/rozeznania rynku				
A)	Czy spełnione zostały przesłanki określone w rozdziale 6.5 pkt 7-9 <i>Wytycznych</i> , uprawniające do niestosowania zasady konkurencyjności/rozeznania rynku na podstawie ww. rozdziału?				
B)	Czy spełnienie przesłanek umożliwiających niestosowanie procedur zostało uzasadnione na piśmie?				
7	Kwalifikowalność personelu projektu⁶				
7.1	Czy beneficjent angażuje do projektu personel wskazany we wniosku o dofinansowanie projektu?				
7.2	Czy beneficjent posiada dokumentację uzasadniającą wybór osób wchodzących w skład personelu projektu?				

⁶Nie podlega weryfikacji przy zadaniach rozliczanych uproszczoną metodą rozliczania wydatków oraz w odniesieniu do kosztów pośrednich, z wyłączeniem pytania nr 6.5.

7.3	Czy beneficjent angażuje do projektu personel projektu posiadający kwalifikacje określone we wniosku?				
7.4	Czy liczba personelu jest adekwatna do realizowanych zadań w ramach projektu?				
7.5	Czy osoby dysponujące środkami dofinansowania są prawomocnie skazane za przestępstwa przeciwko mieniu, przeciwko obrotowi gospodarczemu, przeciwko działalności instytucji państwowych oraz samorządu terytorialnego, przeciwko wiarygodności dokumentów lub za przestępstwa skarbowe (zgodnie z oświadczeniem) ⁷ ?				
7.6	Czy łączne zaangażowanie zawodowe personelu projektu, niezależnie od formy zaangażowania, w realizację wszystkich projektów finansowanych z funduszy strukturalnych i Funduszu Spójności oraz działań finansowanych z innych źródeł, w tym środków własnych beneficjenta i innych podmiotów, przekracza dopuszczalny miesięczny limit godzin na osobę, który określono w <i>Wytycznych w zakresie kwalifikowalności wydatków w ramach Europejskiego Funduszu Rozwoju Regionalnego, Europejskiego Funduszu Społecznego oraz Funduszu Spójności na lata 2014-2020</i> ?				
7.7	Czy obciążenie wynikające z realizacji przez daną osobę zadań w projekcie lub projektach wyklucza możliwość efektywnej ich realizacji?				

⁷ Dotyczy również personelu projektu rozliczanego w ramach kosztów pośrednich (w tym personelu zarządzającego).

7.8	Czy wykonanie zadań zostało potwierdzone protokołem odbioru, wskazującym na prawidłowość ich realizacji, a także liczbę oraz ewidencję godzin w danym miesiącu kalendarzowym? ⁸				
7.9	Czy beneficjent rejestruje dane dotyczące formy zaangażowania oraz godzin pracy personelu w SL 2014 i są one zgodne z dokumentacją papierową?				
7.10	Czy beneficjent posiada dokumentację potwierdzającą prawidłowość zatrudnienia personelu projektu na umowę o pracę, w tym opis stanowiska pracy, zakres obowiązków służbowych pracownika?				
A)	Czy pracownik jest zatrudniony/ oddelegowany w celu realizacji zadań związanych bezpośrednio z realizacją projektu?				
B)	Czy umowa o pracę zawarta z osobą stanowiącą personel projektu obejmuje wszystkie zadania wykonywane przez tę osobę w ramach projektu/projektów tego beneficjenta ⁹ ?				
C)	Czy beneficjent prawidłowo ustalił proporcję zaangażowania personelu projektu zatrudnionego na umowę o pracę w niepełnym wymiarze czasu pracy?				
7.11	Czy wysokość wynagrodzeń personelu odpowiada stawkom stosowanym u beneficjenta poza projektami współfinansowanymi z funduszy strukturalnych i Funduszu Spójności na				

⁸ Nie dotyczy przypadku, gdy osoba wykonuje zadania na podstawie stosunku pracy, a umowa określa godziny pracy tej osoby.

⁹ Z wyjątkiem umów, w wyniku których następuje wykonanie oznaczonego dzieła.

	analogicznych stanowiskach lub na stanowiskach wymagających analogicznych kwalifikacji ¹⁰ lub stawkom rynkowym?				
7.12	Czy w projekcie są rozliczane niekwalifikowalne składniki wynagrodzeń, określone w <i>Wytycznych w zakresie kwalifikowalności wydatków w ramach Europejskiego Funduszu Rozwoju Regionalnego, Europejskiego Funduszu Społecznego oraz Funduszu Spójności na lata 2014-2020?</i>				
7.13	Czy wyposażenie stanowiska pracy personelu jest finansowane w ramach projektu jedynie w przypadku pracownika zatrudnionego do projektu na podstawie stosunku pracy w wymiarze co najmniej 1/2 etatu?				
7.14	Czy w ramach projektu są kwalifikowane dodatki do wynagrodzeń?				
A)	Czy dodatki są kwalifikowane do wysokości 40% wynagrodzenia podstawowego lub do wysokości wynikającej z aktów prawa ogólnie obowiązującego?				
B)	Czy spełnione zostały pozostałe wymogi dotyczące kwalifikowalności dodatków, określone w <i>Wytycznych w zakresie kwalifikowalności wydatków w ramach Europejskiego Funduszu Rozwoju Regionalnego, Europejskiego Funduszu Społecznego oraz Funduszu Spójności na lata 2014-2020?</i>				
7.15	Czy w przypadku projektów partnerskich lider projektu angażuje pracowników partnera projektu i odwrotnie?				

¹⁰ Jeżeli beneficjent zatrudnia osoby poza projektami współfinansowanymi z funduszy strukturalnych i Funduszu Spójności na zbliżonych stanowiskach pracy.

7.16	Czy beneficjent angażuje osoby zatrudnione w IZ lub IP RPO WK-P 2014-2020, a jeśli tak, czy występuje konflikt interesów i/lub podwójne finansowanie?				
7.17	Czy wydatki poniesione na wynagrodzenie personelu są zgodne z pozostałymi przepisami krajowymi i <i>Wytycznymi w zakresie kwalifikowalności wydatków w ramach Europejskiego Funduszu Rozwoju Regionalnego, Europejskiego Funduszu Społecznego oraz Funduszu Spójności na lata 2014-2020?</i>				
8	Pomoc publiczna				
8.1	Czy pomoc publiczna udzielana jest zgodnie z obowiązującymi przepisami prawa, w tym z:				
A)	<i>Rozporządzeniem Ministra Infrastruktury i Rozwoju z dnia 2 lipca 2015 r. w sprawie udzielania pomocy de minimis i pomocy publicznej w ramach programów operacyjnych finansowanych z Europejskiego Funduszu Społecznego na lata 2014-2020 (Dz. U. z ... poz. ...)?</i>				
B)	<i>Rozporządzeniem Komisji (UE) nr 651/2014 z dnia 17 czerwca 2014 r. uznającym niektóre rodzaje pomocy za zgodne z rynkiem wewnętrznym w zastosowaniu art. 107 i 108 Traktatu o funkcjonowaniu Unii Europejskiej?</i>				
C)	<i>Rozporządzeniem Komisji (UE) nr 1407/2013 z dnia 18 grudnia 2013 r. w sprawie stosowania art. 107 i 108 Traktatu o funkcjonowaniu Unii Europejskiej do pomocy de minimis?</i>				
8.2	Czy w przypadku pomocy udzielanej na zasadach wyłączeń blokowych				

	zapewniono zgodność wysokości udzielonej pomocy z odpowiednimi pułapami intensywności określonymi w przepisach unijnych i krajowych oraz prawidłowość wyliczenia intensywności pomocy publicznej oraz wkładu prywatnego wnoszonego w postaci gotówki, wynagrodzenia lub w formie mieszanej?				
8.3	Czy beneficjent pomocy złożył następujące dokumenty:				
A)	Formularz informacji przedstawianych przy ubieganiu się o pomoc inną niż pomoc w rolnictwie lub rybołówstwie, pomoc <i>de minimis</i> lub pomoc <i>de minimis</i> w rolnictwie lub rybołówstwie?				
B)	Oświadczenie o nieotrzymaniu pomocy na te same koszty kwalifikujące się do objęcia pomocą, na pokrycie których dany podmiot ubiega się o pomoc publiczną ramach danego projektu (jeśli podmiot nie otrzymał tej pomocy)?				
8.4	Czy w przypadku pomocy udzielanej na zasadach pomocy <i>de minimis</i> beneficjent pomocy posiada zaświadczenie/oświadczenie o kwocie udzielonej pomocy <i>de minimis</i> w ciągu ostatnich trzech lat podatkowych albo oświadczenie o nieotrzymaniu takiej pomocy, złożone przed dniem udzielenia pomocy w danym projekcie?				
8.5	Czy w przypadku pomocy udzielanej na zasadach pomocy <i>de minimis</i> beneficjent pomocy złożył:				
A)	Formularz informacji przedstawianych przy ubieganiu się o pomoc <i>de minimis</i> ?				
B)	Oświadczenie o nieotrzymaniu pomocy na te same koszty kwalifikujące się do objęcia pomocą, na pokrycie których				

	dany podmiot ubiega się o pomoc w ramach danego projektu (jeśli podmiot nie otrzymał tej pomocy)?				
8.6	Czy dane dostępne w Bazie SUDOP są zgodne z dokumentacją źródłową?				
9	Kwoty ryczałtowe – dodatkowe pytania				
9.1	Czy w przypadku rozliczania kosztów bezpośrednich ryczałtem beneficjent posiada dokumentację potwierdzającą wykonanie zadań i osiągnięcie wskaźników produktu/rezultatu wskazanych we wniosku o dofinansowanie?				
9.2	Czy przedstawiona dokumentacja potwierdza wykonanie zadań i osiągnięcie wskaźników produktu/rezultatu wymaganych na dzień kontroli?				
9.3	Czy dokumentacja potwierdzająca wykonanie zadań i osiągnięcie wskaźników jest zgodna z dokumentami wyszczególnionymi w umowie o dofinansowanie projektu?				
9.4	Czy analiza przedstawionej dokumentacji oraz sposobu realizacji projektu pozwala potwierdzić odpowiedni standard wykonania zadań wskazany w Regulaminie konkursu oraz we wniosku o dofinansowanie?				
9.5	Czy umowa partnerska określa specyfikę projektu rozliczanego kwotami ryczałtowymi i czy określono w niej dokumentację potwierdzającą wykonywanie zadań objętych kwotami ryczałtowymi, którą musi gromadzić partner?				
9.6	Czy beneficjent wywiązuje się z obowiązku składania wniosków				

	o płatność wraz z informacją o uczestnikach projektu zgodnie z harmonogramem płatności?				
9.7	Czy beneficjent rozliczył daną kwotę ryczałtową nie później niż we wniosku o płatność składanym za okres, w którym zadanie objęte kwotą ryczałtową zostało zrealizowane?				
9.8	Czy po zakończeniu realizacji projektu beneficjent złożył końcowy wniosek o płatność wraz z dokumentami potwierdzającymi wykonanie zadań i osiągnięcie wskaźników oraz rozliczenie całości dofinansowania? (dotyczy kontroli prowadzonej po zakończeniu realizacji projektu)				
9.9	Czy wysokość rozliczonej kwoty/kwot ryczałtowych jest zgodna z zatwierdzonym wnioskiem o dofinansowanie projektu?				
9.10	Czy dane przekazywane we wnioskach o płatność są zgodne ze stanem faktycznym?				
9.11	Czy dokumenty potwierdzające rozliczenie kwoty ryczałtowej, przekazywane wraz z wnioskami o płatność w SL2014, są zgodne z oryginalną dokumentacją papierową?				
9.12	Czy wysokość kosztów pośrednich rozliczanych ryczałtem jest zgodna z określonym we wniosku limitem procentowym?				
10	Stawki jednostkowe – dodatkowe pytania				
10.1	Czy beneficjent stosuje w projekcie stawki jednostkowe wynikające z Regulaminu konkursu?				

10.2	Czy beneficjent posiada oryginały dokumentów potwierdzających osiągnięcie wskaźników odpowiadających rozliczanym stawkom jednostkowym zgodnie z umową o dofinansowanie i umową z uczestnikiem projektu?				
10.3	Czy beneficjent posiada potwierdzenie wpisu do CEiDG albo KRS o rozpoczęciu działalności gospodarczej wraz z datą jej rozpoczęcia?				
10.4	Czy w dokumentacji projektowej znajduje się kopia potwierdzenia przelewu dofinansowania na rachunek wskazany w umowie o dofinansowanie?				
10.5	Czy w dokumentacji projektowej znajduje się potwierdzenie nieprzerwanego prowadzenia działalności gospodarczej w wymaganym okresie (na podstawie informacji zawartych w CEiDG albo KRS)?				
9.6	Czy beneficjent posiada potwierdzenia opłacania przez uczestnika projektu EFS składek ZUS?				
10.6	Czy osiągnięty został wskaźnik: Liczba osób, które podjęły działalność gospodarczą?				
10.7	Czy wsparcie pomostowe zostało udzielone wyłącznie w celu finansowania składek do ZUS oraz innych wydatków bieżących w kwotach netto?				
10.8	Czy w odniesieniu do zastosowanych stawek jednostkowych na samozatrudnienie: - Beneficjent zweryfikował na podstawie kontroli w miejscu prowadzenia				

	<p>działalności czy dotacjobiorca: prowadzi księgowość przedsięwzięcia?</p> <ul style="list-style-type: none"> - odprowadza składki do ZUS? - dokonuje rozliczenia z US? - posiada wyciągi bankowe potwierdzające dokonywanie sprzedaży w ramach prowadzonej działalności gospodarczej? <p>Prowadzi stronę internetową działalności gospodarczej?</p>				
11	Ścieżka audytu i archiwizacja dokumentacji				
11.1	Czy beneficjent przechowuje dokumenty dotyczące projektu zgodnie z wymogami określonymi w umowie o dofinansowanie?				
11.2	Czy dokumentacja dotycząca projektu jest przechowywana w sposób zapewniający dostępność, poufność i bezpieczeństwo oraz właściwą ścieżkę audytu?				
11.3	Czy beneficjent zapewnia dostępność dokumentacji w sposób umożliwiający weryfikację zgodności z prawem i prawidłowości zadeklarowanych wydatków?				
12	Działania promocyjno-informacyjne				
12.1	Czy beneficjent realizuje działania informacyjno-promocyjne zgodnie z wymogami wskazanymi w umowie o dofinansowanie oraz w zgodnie z <i>Podręcznikiem beneficjentów programów polityki spójności 2014-2020 w zakresie informacji i promocji i Księgą identyfikacji wizualnej znaku marki Fundusze Europejskie i znaków</i>				

	<i>programów polityki spójności na lata 2014-2020?</i>				
12.2	Czy beneficjent należycie informuje społeczeństwo o otrzymaniu wsparcia z Unii Europejskiej, w tym z Funduszu oraz z Programu?, a w szczególności:				
A)	Czy realizowane działania są adekwatne do zakresu merytorycznego i zasięgu oddziaływania projektu?				
B)	Czy prawidłowo oznakowano miejsce realizacji projektu?				
C)	Czy dokumentacja merytoryczna, strona internetowa projektu oraz inne materiały informacyjne zostały oznakowane znakiem Unii Europejskiej wraz ze słownym odniesieniem do Unii Europejskiej i do Europejskiego Funduszu Społecznego oraz znakiem Fundusze Europejskie wraz z nazwą Program Regionalny oraz herbem województwa Kujawsko-Pomorskiego?				
12.3	Czy beneficjent na stronie internetowej, (jeśli ją posiada) zamieścił krótki opis projektu?				
12.4	Czy beneficjent ponosi wydatki związane z działaniami informacyjno-promocyjnymi w ramach kosztów bezpośrednich?				
13	Projekty partnerskie – pytania dodatkowe				
13.1	Czy zostało zawarte porozumienie lub umowa partnerska określająca podział obowiązków pomiędzy liderem i partnerem projektu?				
13.2	Czy partnerstwo zostało utworzone zgodnie z zapisami ustawy o zasadach realizacji programów w zakresie polityki spójności finansowanych				

	w perspektywie finansowej 2014-2020 oraz SZOOP, w tym:				
A)	Czy porozumienie/umowa zawiera elementy wskazane w art. 33 ust. 5 ustawy o zasadach realizacji programów w zakresie polityki spójności finansowanych w perspektywie finansowej 2014-2020?				
B)	Czy spełniono warunki dotyczące partnerstwa określone w SZOOP?				
13.3	Czy realizacja projektu odbywa się zgodnie z podziałem i warunkami określonymi w umowie partnerskiej?				
13.4	Czy nastąpiło niedopuszczalne wzajemne zlecenie przez beneficjenta zakupu towarów lub usług partnerowi i odwrotnie?				
14.	Czy w projekcie wykryto błędy o charakterze systemowym?				
15.	Czy zidentyfikowano sygnały ostrzegawcze zawarte w Liście sygnałów ostrzegawczych w obszarze nadużyć finansowych (zał. 12.4.1-1 Instrukcji Wykonawczej IP WUP)				Jeśli TAK- wskazać jakie
16	Czy w projekcie wykryto nieprawidłowości?				Jeśli TAK- wskazać jakie

Podpisy członków Zespołu kontrolującego:

Data sporządzenia:

Podpis Kierownika Wydziału ds. Kontroli:

Załącznik 17.4-3a – Wzór listy sprawdzającej do kontroli doraźnej /zamówienia publiczne wszczęte od 01.01.2021 r./

LISTA SPRAWDZAJĄCA DO KONTROLI PROJEKTU W SIEDZIBIE BENEFICJENTA

Nazwa jednostki kontrolowanej:					
Termin kontroli:		Skróty: RPO WK-P 2014-2020 - Regionalny Program Operacyjny Województwa Kujawsko-Pomorskiego na lata 2014-2020			
Uwagi:					
Lp.	Pytania	Tak	Nie	Nie dotyczy	Uwagi/Uzasadnienie
1	Zgodność rzeczowa realizacji projektu				
1.1	Czy projekt jest zgodny z właściwymi celami szczegółowymi RPO WK-P 2014-2020?				
1.2	Czy projekt jest zgodny z mającymi zastosowanie szczegółowymi kryteriami wyboru projektów?				
1.3	Czy realizacja projektu odbywa się zgodnie z wnioskiem o dofinansowanie realizacji projektu, tzn.:				
A)	Zgodnie z założeniami merytorycznymi w zakresie realizacji poszczególnych zadań?				
B)	Terminowo?				
1.4	Czy informacje przekazywane we wnioskach o płatność w zakresie postępu rzeczowego są zgodne ze stanem faktycznym?				
1.5	Czy projekt jest monitorowany zgodnie z zasadami określonymi w <i>Wytycznych w zakresie monitorowania postępu rzeczowego realizacji programów operacyjnych</i> , w tym czy beneficjent				

	monitoruje osiągnięcie wskaźników produktu i rezultatu w projekcie oraz zbiera dane uczestników projektu zgodnie z tymi wytycznymi?				
1.6	Czy beneficjent przekazuje za pośrednictwem SL 2014 harmonogramy realizacji form wsparcia zgodnie z umową o dofinansowanie (dotyczy badanej próby uczestników projektu)?				
1.7	Czy beneficjent posiada produkty projektu, które powinny zostać opracowane do czasu kontroli?				
1.8	Czy produkty projektu są odpowiedniej jakości?				
1.9	Czy zakupione w projekcie elementy infrastruktury, sprzętu oraz wyposażenia są wykorzystywane zgodnie z przeznaczeniem?				
1.10	Czy istnieje ryzyko niezrealizowania założeń merytorycznych projektu oraz osiągnięcia jego wskaźników?				
1.11	Czy beneficjent realizuje zadeklarowane we wniosku o dofinansowanie i wniosku o płatność działania z zakresu równości szans zgodnie z <i>Wytycznymi w zakresie realizacji zasady równości szans i niedyskryminacji, w tym dostępności dla osób z niepełnosprawnościami oraz zasady równości szans kobiet i mężczyzn w ramach funduszy unijnych na lata 2014-2020?</i> <i>a w tym:</i>				
A)	określonymi we wniosku o dofinansowanie i wniosku o płatność?				
B)	w przypadku realizacji wsparcia określonego standardami dostępności dla polityki spójności na lata 2014-2020 – zgodnie z tymi standardami?				

C)	w przypadku realizacji wsparcia nie określonego standardami dostępności dla polityki spójności na lata 2014-2020 – zgodnie z wymaganiami określonymi przez IZ RPO WK-P?				
D)	Czy beneficjent zapewnia równość szans i dostęp do projektu dla osób z niepełnosprawnościami oraz identyfikuje ich potrzeby na etapie rekrutacji do projektu?				
E)	Czy pomieszczenia, materiały i produkty przygotowywane w ramach projektu są dostosowane do potrzeb osób z niepełnosprawnościami (np. czy w celu eliminacji barier zastosowano racjonalne usprawnienie)?				
F)	Czy produkty wytworzone w ramach projektu zgodne są z koncepcją uniwersalnego projektowania tzn. przez zastosowanie co najmniej standardów dostępności dla polityki spójności 2014-2020, określonych w <i>Wytocznych w zakresie realizacji zasady równości szans i niedyskryminacji, w tym dostępności dla osób z niepełnosprawnościami oraz zasady równości szans kobiet i mężczyzn w ramach funduszy unijnych na lata 2014-2020?</i>				
2	Kwalifikowalność uczestników projektu i dane osobowe				
2.1	Czy liczba uczestników projektu dotycząca poszczególnych rodzajów wsparcia jest zgodna z założeniami projektu zawartymi we wniosku o dofinansowanie?				
2.2	Czy beneficjent posiada dokumenty potwierdzające kwalifikowalność uczestników projektu?				

2.3	Czy dokumenty potwierdzające kwalifikowalność uczestników projektu zostały złożone przed udzieleniem pierwszej formy wsparcia danej osobie lub podmiotowi?				
2.4	Czy uczestnicy zakwalifikowani do projektu spełniają kryteria kwalifikowalności wskazane we wniosku o dofinansowanie?				
A)	Czy w dostępnych bazach danych np. KRS/CEiDG zweryfikowano informacje dotyczące uczestników projektu, którzy otrzymali wsparcie w postaci dotacji na rozpoczęcie działalności gospodarczej?				
2.5	Czy osoby korzystające ze wsparcia będącego przedmiotem wizyty monitoringowej znajdują się na liście osób zakwalifikowanych do udziału w projekcie?				
2.6	Czy beneficjent prowadzi procedurę rekrutacji i przyznawania wsparcia uczestnikom projektu w sposób przejrzysty i zapewniający równy dostęp do otrzymania wsparcia? a w tym:				
A)	Czy właściwie upublicznia ogłoszenie o rekrutacji?				
B)	Czy prawidłowo określa kryteria wyboru uczestników projektu?				
C)	Czy dokonuje prawidłowej oceny formularzy zgłoszeniowych zgodnie z określonymi kryteriami?				
2.7	Czy proces rekrutacji i udzielania wsparcia w projekcie jest dokonywany z zachowaniem bezstronności oraz nie dyskryminuje żadnej z grup/osób ubiegających się o wsparcie?				

2.8	Czy beneficjent posiada wszystkie wymagane dane o uczestniku, niezbędne do monitorowania wskaźników projektu?				
2.9	Czy dane uczestników projektu są zbierane zgodnie z <i>Wytocznymi w zakresie monitorowania postępu rzeczowego realizacji programów operacyjnych oraz Wytocznymi w zakresie kwalifikowalności wydatków w ramach Europejskiego Funduszu Rozwoju Regionalnego, Europejskiego Funduszu Społecznego oraz Funduszu Spójności na lata 2014-2020</i> , w szczególności są prawidłowe i kompletne?				
2.10	Czy dane uczestników zbierane w formie papierowej są zgodne z danymi zawartymi w SL 2014?				
2.11	Czy w ramach projektu beneficjent przetwarza dane osobowe, w szczególności dane uczestników korzystających ze wsparcia?				
2.12	Czy dane osobowe są przetwarzane wyłącznie w celu aplikowania o środki unijne i realizacji projektów, w szczególności potwierdzania kwalifikowalności wydatków, udzielania wsparcia uczestnikom projektów, ewaluacji, monitoringu, kontroli, audytu, sprawozdawczości oraz działań informacyjno-promocyjnych, w ramach RPO WK-P 2014-2020 w zakresie wskazanym w umowie o dofinansowanie?				
2.13	Czy beneficjent przetwarza powierzone mu dane osobowe zgodnie z Rozporządzeniem Parlamentu Europejskiego i Rady (UE) 2016/679				

	(RODO), obowiązującymi przepisami krajowymi oraz umową o dofinansowanie projektu?, a w szczególności:				
A)	Czy beneficjent realizuje obowiązek informacyjny wobec uczestników projektu i innych osób, których dane są przetwarzane w związku z realizacją projektu?				
B)	Czy beneficjent prowadzi ewidencję osób upoważnionych do przetwarzania danych osobowych, która zawiera imiona i nazwiska osób upoważnionych oraz daty nadania i ustania oraz zakres upoważnień do przetwarzania danych osobowych?				
C)	Czy do przetwarzania danych osobowych dopuszczone są wyłącznie osoby upoważnione przez Beneficjenta oraz podmioty świadczące usługi na rzecz Beneficjenta związane z realizacją projektu, które posiadają ważne imienne upoważnienia do ich przetwarzania?				
D)	Czy beneficjent posiada dokumentację opisującą sposób przetwarzania danych osobowych oraz środki techniczne i organizacyjne zapewniające ochronę przetwarzanych danych osobowych?				
E)	Czy beneficjent przeprowadził szczegółową analizę prowadzonych procesów przetwarzania danych i dokonał samodzielnej oceny ryzyka, na jakie przetwarzanie danych w ramach realizowanego projektu jest narażone, zgodnie z zapisami art. 32 RODO?				

F)	Czy beneficjent wdrożył odpowiednie środki techniczne i organizacyjne, aby zapewnić stopień bezpieczeństwa, oparte na zidentyfikowanym ryzyku?				
G)	Czy beneficjent prowadzi rejestr czynności przetwarzania zawierający co najmniej: - nazwę oraz dane kontaktowe podmiotu przetwarzającego, - kategorie przetwarzania dokonanych w imieniu administratora, - ogólny opis technicznych i organizacyjnych środków bezpieczeństwa?				
2.14	Czy beneficjent powierzył przetwarzanie danych osobowych innym podmiotom gwarantującym odpowiednią ochronę danych osobowych, na podstawie umowy powierzenia przetwarzania danych osobowych?				
2.15	Czy beneficjent przekazuje do IP wykaz podmiotów, którym powierzył przetwarzanie danych osobowych?				
2.16	Czy powierzenie przetwarzania danych osobowy nastąpiło za zgodą IP oraz zgodnie z postanowieniami umowy o dofinansowanie, a w szczególności umowa została zawarta na piśmie, zachowano zgodność celu przetwarzania danych oraz wskazano zakres danych, jaki zostanie powierzony?				
2.17	Czy przetwarzanie danych osobowych w SL2014 odbywa się przy zapewnieniu środków technicznych i organizacyjnych określonych w Regulaminie				

	bezpieczeństwa informacji przetwarzanych w SL2014?				
2.18	Czy w przypadku stwierdzenia naruszenia ochrony danych osobowych powierzonych do przetwarzania Beneficjent poinformował o tym fakcie IZ RPO WK-P, zgodnie z zapisami umowy o dofinansowanie?				
2.19	Czy Beneficjent uczestniczył w sprawach dotyczących ochrony danych osobowych prowadzonych w szczególności przed PUODO, urzędami państwowymi, policją lub przed sądem? Jeśli tak, to czy niezwłocznie poinformował o tym fakcie IZ RPO WK-P?				
2.20	Czy w wypadku otrzymania zaleceń pokontrolnych, dotyczących poprawy jakości zabezpieczenia danych osobowych oraz sposobu ich przetwarzania, sporządzonych w wyniku kontroli, Beneficjent poinformował o tym fakcie IZ RPO WK-P ?				
3	Rozliczenia finansowe¹				
3.1	Czy beneficjent posiada oryginalne dokumenty finansowo-księgowe wraz z dowodami zapłaty potwierdzające poniesienie wydatków?				
3.2	Czy ww. dokumenty są prawidłowo opisane m.in. czy jest widoczny ich związek z projektem?				
3.3	Czy współfinansowane towary i usługi zostały dostarczone?				
3.4	Czy dane wykazane we wnioskach o płatność są zgodne z dokumentami księgowymi?				

¹ Nie podlega weryfikacji przy zadaniach rozliczanych uproszczoną metodą rozliczania wydatków.

3.5	Czy wydatki rozliczane we wnioskach o płatność są kwalifikowalne?				
A)	Czy wydatki zostały uwzględnione w budżecie projektu?				
B)	Czy współfinansowane towary i usługi sfinansowane ze środków projektu są należytej jakości oraz zgodne z warunkami określonymi w umowach z wykonawcami?				
C)	Czy wydatki są niezbędne do osiągnięcia celów projektu?				
D)	Czy wydatki zostały dokonane w sposób przejrzysty, racjonalny i efektywny?				
E)	<p>Czy w przypadku wydatków o wartości od 20 tys. PLN netto do 50 tys. PLN netto włącznie tj. bez podatku od towarów i usług (VAT) udokumentowano przeprowadzenie rozeznania rynku co najmniej poprzez przedstawienie:</p> <ul style="list-style-type: none"> - wydruku zapytania ofertowego zamieszczonego na stronie internetowej beneficjenta wraz z otrzymanymi ofertami (w rozumieniu zapisów <i>Wytucznych w zakresie kwalifikowalności wydatków w ramach Europejskiego Funduszu Rozwoju Regionalnego, Europejskiego Funduszu Społecznego oraz Funduszu Spójności na lata 2014-2020- Podrozdział 6.5.1)</i> lub potwierdzenia wysłania zapytania ofertowego do co najmniej 3 potencjalnych wykonawców, o ile na rynku istnieje 3 potencjalnych wykonawców danego zamówienia wraz z otrzymanymi ofertami. <p>W przypadku gdy w wyniku upublicznienia zapytania lub</p>				

	skierowania zapytania do potencjalnych wykonawców nie otrzymano ofert: - przedstawienie np. wydruków stron internetowych z opisem towaru/usługi i ceną, wydruków maili z informacją na temat ceny za określony towar/usługę albo innych dokumentów potwierdzających cenę?				
F)	Czy wydatki znajdują się w katalogu kosztów niekwalifikowalnych określonych w <i>Wytycznych w zakresie kwalifikowalności wydatków w ramach Europejskiego Funduszu Rozwoju Regionalnego, Europejskiego Funduszu Społecznego oraz Funduszu Spójności na lata 2014-2020?</i>				
3.6	Czy koszty pośrednie i bezpośrednie są prawidłowo kwalifikowane?				
3.7	Czy wysokość kosztów pośrednich rozliczanych ryczałtem jest zgodna z określonym limitem procentowym?				
A)	Czy koszty personelu zaangażowanego w zarządzanie/administrowanie projektem oraz koszty działań promocyjnych są rozliczane w kosztach pośrednich?				
3.8	Czy wydatki objęte cross-finansowaniem i wydatki przeznaczone na zakup środków trwałych/ wartości niematerialnych i prawnych są rozliczane zgodnie z obowiązującymi limitami?				
3.9	Czy rozliczenia finansowe prowadzone są zgodnie z ustawą o rachunkowości?				
3.10	Czy beneficjent prowadzi wyodrębnioną ewidencję wydatków?				
3.11	Czy płatności są co do zasady realizowane z wyodrębnionego rachunku projektu (jeśli dotyczy)?				

3.12	Czy zapewniony jest wymagany wkład własny?				
A)	Czy wkład własny jest wniesiony zgodnie z harmonogramem projektu i jeśli to możliwe ujęty w wyodrębnionej ewidencji księgowej?				
B)	Czy wkład wniesiony w postaci wynagrodzeń spełnia wymogi określone w <i>Wytycznych w zakresie kwalifikowalności wydatków w ramach Europejskiego Funduszu Rozwoju Regionalnego, Europejskiego Funduszu Społecznego oraz Funduszu Spójności na lata 2014-2020?</i>				
3.13	Czy wkład niepieniężny wnoszony jest przez Beneficjenta zgodnie z warunkami kwalifikowalności zamieszczonymi w <i>Wytycznych w zakresie kwalifikowania wydatków w ramach Europejskiego Funduszu Rozwoju Regionalnego, Europejskiego Funduszu Społecznego oraz Funduszu Spójności na lata 2014-2020</i> tj. w szczególności?				
A)	Czy wkład niepieniężny został wniesiony (został faktycznie wykorzystany w projekcie i wykorzystanie to zostało udokumentowane)?				
B)	Czy wartość wkładu niepieniężnego została należycie potwierdzona dokumentami o wartości dowodowej równoważnej fakturom?				
C)	Czy wartość przypisana wkładowi niepieniężnemu nie przekracza stawek rynkowych?				
D)	Czy w przypadku wykorzystania środków trwałych/ wartości niematerialnych i prawnych na rzecz projektu ich wartość określona jest				

	proporcjonalnie do zakresu ich wykorzystania w projekcie?				
E)	Czy środek trwały ujęto w ewidencji środków trwałych i wartości niematerialnych i prawnych?				
F)	Czy w przypadku wykorzystania nieruchomości (w tym również jej części) na rzecz projektu jej wartość nie przekracza wartości rynkowej?				
G)	Czy spełniono zasady wyceny nieodpłatnej pracy wykonywanej przez wolontariuszy?				
H)	Czy wkład niepieniężny, w ciągu 7 poprzednich lat (10 lat dla nieruchomości) nie był współfinansowany ze środków unijnych lub/oraz dotacji z krajowych środków publicznych?				
3.14	Czy w ramach projektu finansuje się zwykłą działalność jednostki realizującej projekt?				
3.15	Czy przekazane środki na realizację projektu przyczyniły się do wygenerowania dochodu?				
3.16	Czy dochód został wykazany we wniosku o płatność?				
3.17	Czy beneficjent jest małym podatnikiem rozliczającym się metodą kasową?				
3.18	Czy podatek VAT w ramach projektu jest kwalifikowalny?				
A)	Czy dokumentacja podatkowa jest zgodna z oświadczeniem w sprawie kwalifikowalności VAT?				
B)	Czy status podatnika od towarów i usług można zweryfikować w Portalu Podatkowym udostępnionym na stronie internetowej https://ppuslugi.mf.gov.pl ?				

C)	Czy faktury ujęte we wniosku o płatność zostały uwzględnione w deklaracji VAT?				
D)	Czy faktury ujęte we wniosku o płatność zostały zawarte w rejestrze VAT prowadzonym przez beneficjenta w kwocie podatku naliczonego, który pomniejsza podatek należny?				
E)	Czy faktury ujęte we wniosku o płatność zostały uwzględnione w ewidencji zakupów, w przypadku dokonywania sprzedaży opodatkowanej oraz zwolnionej – analiza współczynników wynikających z art.. 90-91 ustawy o VAT?				
F)	Czy Beneficjent zarejestrował zakup w rejestrach VAT?				
G)	<p>Czy w ramach projektu pozakonkursowego udzielane jest wsparcie w formie dotacji na rozpoczęcie działalności gospodarczej?</p> <p>Jeśli TAK, czy:</p> <ul style="list-style-type: none"> - wydatki na wypłatę jednorazowych środków na podjęcie działalności gospodarczej zostały kwalifikowalne w ramach projektu PUP wyłącznie w kwocie netto, tzn. bez podatku od towarów i usług (VAT) oraz zostały wykazane we wniosku o płatność w kwocie netto wynikającej z rozliczenia środków przedstawianego przez uczestnika projektu? - Beneficjent zawarł umowę z uczestnikiem projektu określającą warunki wydatkowania i rozliczenia dotacji na rozpoczęcie działalności gospodarczej? - beneficjent posiada oświadczenie uczestnika projektu, wskazujące, że 				

<ul style="list-style-type: none"> • jest czynnym podatnikiem VAT i do dnia złożenia oświadczenia nie wykazał w deklaracji podatkowej kwoty podatku od towarów i usług zakupionych w ramach przyznanego dofinansowania, jako podatku naliczonego - lub • nie jest czynnym podatnikiem VAT ? <ul style="list-style-type: none"> – czy beneficjent posiada rozliczenie potwierdzające dokonane zakupy na potrzeby rozpoczęcia działalności gospodarczej? - czy uczestnik/pracodawca został zobowiązany do rozliczenia danej formy wsparcia na podstawie zestawienia dokumentów księgowych (w tym faktur), z którego wynika kwota netto i wartość zapłaconego podatku VAT? - czy PUP w umowie z uczestnikiem zapewnił prawo do pozyskania i do wglądu w ww. zestawieniu? - czy wystąpiło zobowiązanie uczestnika projektu do zwrotu równowartości odliczonego lub zwróconego podatku VAT w terminie 90 dni/30 dni wynikającego z § 8 ust. 2 pkt. 5 <i>rozporządzenia Ministra Rodziny, Pracy i Polityki Społecznej z dnia 14.07.2017 r. w sprawie dokonania ze środków Funduszu Pracy refundacji kosztów wyposażenia lub doposażenia stanowiska pracy oraz przyznania środków na podjęcie działalności gospodarczej?</i> - Czy Beneficjent dokonał weryfikacji prowadzenia działalności gospodarczej przez okres co najmniej 12 miesięcy zgodnie z § 8 ust. 2 pkt. 1 <i>rozporządzenia Ministra Rodziny, Pracy</i> 				
---	--	--	--	--

	<p><i>i Polityki Społecznej z dnia 14.07.2017 r. w sprawie dokonania ze środków Funduszu Pracy refundacji kosztów wyposażenia lub doposażenia stanowiska pracy oraz przyznania środków na podjęcie działalności gospodarczej?</i></p> <p>- uczestnik po upływie 12 miesięcy od rozpoczęcia działalności gospodarczej złożył oświadczenie potwierdzające brak odzyskania równowartości podatku VAT od zakupionych towarów i usług?</p> <p>- odzyskany przez uczestnika podatek VAT pomniejsza wydatki kwalifikowane w projekcie związane z dofinansowaniem działalności gospodarczej?</p>				
H)	<p>Czy w ramach projektu pozakonkursowego udzielane jest wsparcie w formie refundacji pracodawcy wyposażenia lub doposażenia stanowiska pracy? Jeśli TAK, czy:</p> <p>- wydatki na refundację kosztów wyposażenia lub doposażenia stanowiska pracy zostały kwalifikowalne w ramach projektu PUP wyłącznie w kwocie netto, tzn. bez podatku od towarów i usług (VAT) oraz zostały wykazane we wniosku o płatność w kwocie netto wynikającej z rozliczenia środków przedstawionego przez uczestnika projektu?</p> <p>- Beneficjent zawarł umowę z pracodawcą określającą warunki wydatkowania i rozliczenia?,</p> <p>- czy uczestnik/pracodawca został zobowiązany do rozliczenia danej formy wsparcia na podstawie zestawienia</p>				

<p>dokumentów księgowych (w tym faktur), z którego wynika kwota netto i wartość zapłaconego podatku VAT?</p> <p>- czy PUP w umowie z uczestnikiem zapewnił prawo do pozyskania i do wglądu w dokumenty wskazane w ww. zestawieniu?</p> <p>- wystąpiło zobowiązanie pracodawcy do zwrotu równowartości odliczonego lub zwróconego podatku VAT w terminie 90 dni/30 dni wynikającego z § 4 ust. 3 pkt. 5 <i>rozporządzenia Ministra Rodziny, Pracy i Polityki Społecznej z dnia 14.07.2017 r. w sprawie dokonania ze środków Funduszu Pracy refundacji kosztów wyposażenia lub doposażenia stanowiska pracy oraz przyznania środków na podjęcie działalności gospodarczej?</i></p> <p>- Beneficjent dokonał weryfikacji spełnienia warunków wynikających z § 4 ust. 3 pkt. 1-3 <i>rozporządzenia Ministra Rodziny, Pracy i Polityki Społecznej z dnia 14.07.2017 r. w sprawie dokonania ze środków Funduszu Pracy refundacji kosztów wyposażenia lub doposażenia stanowiska pracy oraz przyznania środków na podjęcie działalności gospodarczej?</i></p> <p>- pracodawca po upływie 24 miesięcy od dnia zawarcia umowy złożył oświadczenie wskazujące, że:</p> <ul style="list-style-type: none"> • jest czynnym podatnikiem VAT i do dnia złożenia oświadczenia nie wykazał w deklaracji podatkowej kwoty podatku od towarów i usług zakupionych w ramach przyznanego dofinansowania, jako podatku naliczonego lub 				
--	--	--	--	--

	<ul style="list-style-type: none"> nie jest czynnym podatnikiem VAT -- odzyskany przez pracodawcę podatek VAT pomniejsza wydatki kwalifikowane w projekcie związane z refundacją wyposażenia lub doposażenia stanowiska pracy? 				
I)	<p>Czy w ramach projektu konkursowego udzielane jest wsparcie w formie dotacji na rozpoczęcie działalności gospodarczej²? Jeśli TAK, czy:</p> <ul style="list-style-type: none"> - wsparcie udzielono na podstawie wniosku, który zawiera biznesplan? - biznesplan zawiera: opis planowanego przedsięwzięcia, wysokość łącznej kwoty wnioskowanych środków na rozwój przedsiębiorczości, szczegółowe zestawienie towarów i usług, które przewidziane są do zakupienia w ramach realizacji biznesplanu wraz ze wskazaniem ich parametrów technicznych lub jakościowych oraz wartości jednostkowej (w kwotach brutto – bez wyszczególnienia kwoty podatku VAT)? - wnioskodawca załączył oświadczenie o statusie podatnika VAT? - udzielono środków na podjęcie działalności gospodarczej na podstawie zawartej umowy pomiędzy Beneficjentem, a uczestnikiem projektu? - uczestnik projektu zarejestrował działalność gospodarczą przed podpisaniem umowy? - wypłacono środki uczestnikowi na rozpoczęcie działalności gospodarczej 				

² Dotyczy projektów, w których wsparcie w formie dotacji na rozpoczęcie działalności gospodarczej nie jest udzielane w formie stawki jednostkowej.

<p>w kwocie pełnej lub w kwocie pomniejszonej – zgodnie z zapisami Oświadczenia o statusie podatnika VAT?</p> <p>- umowa zawiera zobowiązanie uczestnika do: prowadzenia działalności gospodarczej przez okres co najmniej 12 miesięcy, wydatkowania dotacji zgodnie z zatwierdzonym biznesplanem, złożenia rozliczenia otrzymanych środków wniesienia zabezpieczenia prawidłowej realizacji umowy, zgłoszenia do Beneficjenta w terminie 14 dni faktu zarejestrowania się jako podatnik VAT, o ile dotacja została przyznana w pełnej kwocie, , złożenia oświadczeń dotyczących: braku karalności, nie korzystania równoległe z innych środków publicznych (m.in. PFRON, FP, EFS), faktu, iż</p> <p>- działalność gospodarcza, na którą otrzymuje środki uczestnik projektu nie była prowadzona wcześniej przez członka rodziny, z wykorzystaniem zasobów materialnych (pomieszczenia, sprzęt itp.) stanowiących zaplecze dla tej działalności, braku zamiaru zarejestrowania się jako podatnik VAT, zobowiązania do zwrotu w terminie 30 dni od otrzymania wezwania od Beneficjenta dofinansowania wraz z odsetkami w przypadkach określonych w zaleceniach MliR³?</p>				
---	--	--	--	--

³ Zalecenia Ministerstwa Inwestycji i Rozwoju dotyczące rozliczenia podatku od towarów i usług (VAT) w przypadku udzielania wsparcia finansowego w ramach projektów Europejskiego Funduszu Społecznego z dnia 05.02.2019 r., dalej Zalecenia MliR dot. VAT.

	<ul style="list-style-type: none"> - Beneficjent kontroluje prowadzenie działalności gospodarczej w okresie 12 miesięcy od dnia rozpoczęcia działalności gospodarczej? - W przypadku uczestnika projektu, któremu przyznano dotację w kwocie pełnej, Beneficjent sprawdza jego status jako podatnika VAT, na Portalu Podatkowym Ministerstwa Finansów http://www.finanse.mf.gov.pl/web/wp/pp - na etapie weryfikacji Oświadczenia o statusie podatnika VAT; - po upływie 12 miesięcy od dnia rozpoczęcia działalności gospodarczej przez uczestnika - co najmniej raz w roku przez okres 5 lat od złożenia przez uczestnika Oświadczenia o statusie podatnika VAT i dokumentuje weryfikację przeprowadzoną w tym zakresie? 				
J)	Czy w ramach projektu konkursowego udzielane jest wsparcie pomostowe w formie finansowej? Jeśli TAK, czy:				
1.1	Wsparcia udzielono na podstawie umowy z uczestnikiem projektu, uwzględniającej zasady określone w ppkt. G pytania 3.18 niniejszej listy?				
1.2	Wsparcie zostało przyznane na pokrycie: <ul style="list-style-type: none"> - obowiązkowych składek ZUS? - innych wydatków bieżących w kwocie netto, tj. bez podatku VAT? 				
1.3	W ramach wsparcia pomostowego w formie finansowej nie doszło do finansowania ze środków projektu podatku VAT?				
1.4	Wsparcie pomostowe uznano za kwalifikowalne na podstawie rozliczenia				

	przedłożonego przez uczestnika projektu zawierającego zestawienie poniesionych wydatków sporządzonego w oparciu o dokumenty księgowo?				
K)	<p>Czy w ramach projektu konkursowego udzielane jest wsparcie w formie refundacji pracodawcy kosztów wyposażenia lub doposażenia stanowiska pracy? Jeśli TAK, czy:</p> <ul style="list-style-type: none"> - wniosek pracodawcy o udzielenie refundacji kosztów wyposażenia lub doposażenia stanowiska pracy zawiera w szczególności: <ul style="list-style-type: none"> a) kalkulację wydatków netto (tj. bez podatku VAT?) na wyposażenie lub doposażenie poszczególnych stanowisk pracy? b) szczegółową specyfikację wydatków dotyczących wyposażenia lub doposażenia stanowiska pracy, w szczególności na zakup środków trwałych, urządzeń, maszyn, w tym środków niezbędnych do zapewnienia zgodności stanowiska pracy z przepisami bezpieczeństwa i higieny pracy oraz wymaganiami ergonomii - Beneficjent zawarł umowę z pracodawcą w zakresie refundacji wyposażenia lub doposażenia stanowiska pracy określając warunki wydatkowania i rozliczania środków zgodnie z zapisami Zaleceń MliR dot. VAT? - Refundacja kosztów wyposażenia lub doposażenia stanowiska pracy została dokonana na podstawie rozliczenia przedłożonego przez pracodawcę zawierającego zestawienie 				

	poniesionych wydatków sporządzonego w oparciu o dokumenty księgowe i została dokonana wyłącznie w kwocie netto, bez względu na status podatkowy pracodawcy?				
3.19	Czy stwierdzono podwójne finansowanie wydatków w przypadku realizacji przez beneficjenta więcej niż jednego projektu (dotyczy w szczególności wydatków związanych z zatrudnianiem personelu projektu oraz zakupem środków trwałych/ wartości niematerialnych i prawnych)?				
3.20	Czy stwierdzono inne przypadki podwójnego finansowania określone w <i>Wytycznych w zakresie kwalifikowalności wydatków w ramach Europejskiego Funduszu Rozwoju Regionalnego, Europejskiego Funduszu Społecznego oraz Funduszu Spójności na lata 2014-2020?</i>				
3.21	Czy beneficjent zleca usługi merytoryczne w projekcie?				
3.22	Czy zlecenie usługi nastąpiło zgodnie z wnioskiem o dofinansowanie?				
3.23	Czy realizacja zleczonej usługi merytorycznej została udokumentowana zgodnie z umową zawartą z wykonawcą, np. poprzez pisemny protokół odbioru zadania, przyjęcia wykonanych prac?				
4	Stosowanie ustawy Prawo Zamówień Publicznych⁴ i				

⁴ Dotyczy postępowań wszczętych po 01.01.2021 r.

4.1	Czy postępowanie podlegało kontroli udzielenia zamówienia przez Prezesa Urzędu lub inny organ kontroli?				
4.2	Czy przy udzielaniu zamówień beneficjent stosował zapisy: – ustawy PZP, obowiązujące w dniu wszczęcia zamówienia do których był zobowiązany?				
4.3	Czy Instytucja kontrolowana przekazała wszystkie niezbędne dokumenty postępowania o udzielenie zamówienia publicznego, umożliwiające zapewnienie właściwej ścieżki audytu?				
4.4	Czy zamawiający posiada wewnętrzne procedury dotyczące przeprowadzenia zamówienia publicznego (w szczególności delegowania uprawnień) oraz czy zgodne są one z ustawą Pzp?				

4.5	Czy beneficjent stosuje właściwe tryby udzielania zamówień inne niż podstawowe, a jeśli tak - czy zostały spełnione przesłanki umożliwiające zastosowanie tych trybów?				
4.6	Czy występuje zamówienie mieszane zgodnie z art. 24,25,26,27 ustawy Pzp?				
4.7	Czy beneficjent prawidłowo oszacował wartość zamówienia uwzględniając m.in. art. 29, w tym czy nie dokonano zaniżenia/podziału wartości zamówienia w celu niestosowania przepisów ustawy PZP oraz czy posiada dokumenty potwierdzające dokonanie szacowania wartości zamówienia?				
4.8	Czy ustalenie wartości zamówienia publicznego dokonano nie wcześniej niż 3 miesiące przed dniem wszczęcia postępowania o udzielenie zamówienia, jeżeli przedmiotem zamówienia są dostawy lub usługi, oraz nie wcześniej niż 6 miesięcy przed dniem wszczęcia postępowania o udzielenie zamówienia, jeżeli przedmiotem zamówienia są roboty budowlane?				
4.9	Czy podstawą ustalenia wartości zamówienia jest całkowite szacunkowe wynagrodzenie wykonawcy, bez podatku od towarów i usług, ustalone z należytą starannością?				
4.10	Czy postępowanie jest częścią większego postępowania?				
4.11	Czy dokonano podziału zamówienia na części celem obejścia przepisów ustawy Pzp?				

4.12	<p>Czy ogłoszenie o zamówieniu zostało opublikowane w odpowiedni sposób (w zależności od wartości przedmiotu zamówienia):</p> <ul style="list-style-type: none"> - na stronie internetowej prowadzącego postępowanie, - w Biuletynie Zamówień Publicznych - w Dzienniku Urzędowym Unii Europejskiej? 				
4.13	<p>Czy opublikowano zmianę treści ogłoszenia (w zależności od wartości przedmiotu zamówienia):</p> <ul style="list-style-type: none"> - na stronie internetowej prowadzącego postępowanie, - w Biuletynie Zamówień Publicznych - w Dzienniku Urzędowym Unii Europejskiej? 				
4.14	<p>Czy zamawiający zamieścił ogłoszenie o udzieleniu zamówienia w Biuletynie Zamówień Publicznych / przekazał ogłoszenie o udzieleniu zamówienia Urzędowi Publikacji Unii Europejskiej nie później niż w terminie zgodnym z ustawą ?</p>				
4.15	<p>Czy prawidłowo ustalono terminy odnoszące się do poszczególnych etapów postępowania?</p>				
4.16	<p>Czy wszystkie osoby biorące udział w postępowaniu złożyły oświadczenia dotyczące niepodlegania wyłączeniu z czynności w postępowaniu o udzielenie zamówienia zgodnie z art. 56 ustawy Pzp?</p>				
4.17	<p>Czy w dostępnych bazach np. KRS/CEiDG zweryfikowano dane zamawiającego i potencjalnych wykonawców w celu potwierdzenia</p>				

	braku potencjalnych powiązań między nimi?				
4.18	Czy SWZ zawiera wszystkie elementy, zgodnie z przepisami ustawy Pzp?				
4.19	Czy opis przedmiotu zamówienia został skonstruowany w sposób jednoznaczny i wyczerpujący oraz zgodnie z wymogami ustawy Pzp?				
4.20	Czy beneficjent określił właściwe kryteria oceny ofert i warunki udziału w postępowaniu?				
4.21	Czy beneficjent prawidłowo weryfikował spełnienie warunków udziału w postępowaniu?				
4.22	Czy zamawiający żądał dokumentów / oświadczeń zgodnie z Rozporządzeniem Ministra Rozwoju w sprawie rodzajów dokumentów?				
4.23	Czy określono jasne, zrozumiałe zasady przyznawania punktów za poszczególne elementy oceny?				
4.24	Czy kryterium oceny ofert „cena” stanowi nie więcej niż 60% zgodnie z art. 246 ustawy Pzp?				
4.25	Czy zastosowane kryteria oceny ofert dotyczą właściwości wykonawcy, w szczególności jego wiarygodności ekonomicznej, technicznej lub finansowej zgodnie z art. 241 ust. 3 ustawy Pzp?				
4.26	Czy odpowiedzi na pytania do SWZ zostały zamieszczone na stronie internetowej prowadzącego postępowanie??				
4.27	Czy doszło do zmian SWZ? Czy zmiany te zostały dokonane w terminie zgodnym z ustawą Pzp i czy były istotne?				

4.28	Czy przedłużono termin składania ofert z zachowaniem wymaganych obowiązków informacyjnych?				
4.29	Czy zapisy SWZ dotyczące opisu i wielkości przedmiotu zamówienia, terminów, opisu warunków udziału w postępowaniu i kryteriów oceny ofert i ich znaczenia są zgodne z treścią ogłoszenia o zamówieniu?				
4.30	Czy w SWZ lub w ogłoszeniu o zamówieniu znajdują się postanowienia naruszające prawa wykonawców wspólnie ubiegających się o zamówienie?				
4.31	Czy SWZ lub ogłoszenie o zamówieniu zawiera zapisy dotyczące konieczności posiadania doświadczenia przez wykonawcę w realizacji projektów ze środków unijnych bądź innych środków publicznych?				
4.32	Czy beneficjent uwzględnia aspekty społeczne zgodnie z umową o dofinansowanie?				
4.33	Czy wniesiono wadium w wymaganej wysokości i formie (jeśli dotyczy)?				
A)	Czy wadium to zostało zwrócone zgodnie z zasadami i w terminie określonym ustawą?				
4.34	Czy beneficjent powołał Komisję Przetargową (jeśli dotyczy)?				
4.35	Czy otwarcie ofert odbyło się w przepisowym terminie?				
4.36	Czy zamawiający zamieścił na stronie internetowej prowadzonego postępowania informację o kwocie, jaką zamierza przeznaczyć na sfinansowanie zamówienia?				

4.37	Czy niezwłocznie po otwarciu ofert zamawiający zamieścił na stronie internetowej ustawowo wymagane informacje zgodnie z art. 81 ustawy Pzp?				
4.38	Czy beneficjent posiada prawidłowo wypełniony i kompletny protokół z postępowania?				
4.39	Czy wszyscy wykonawcy przedłużyli termin związania ofertą w formie pisemnej zgodnie z art. 226 i art. 220 ust. 4 ustawy Pzp?				
4.40	Czy wykonawcy złożyli właściwe oświadczenia lub dokumenty potwierdzające spełnienie warunków udziału w postępowaniu lub kryteria selekcji, potwierdzające spełnianie wymagań określonych przez zamawiającego oraz potwierdzające brak podstaw do wykluczenia lub je uzupełnili?				
4.41	Czy wszyscy wykonawcy, wobec których zachodziły przesłanki do dokonania wezwania do uzupełnienia lub złożenia wyjaśnień dotyczących oświadczeń lub dokumentów zostali wezwani do ich uzupełnienia lub wyjaśnienia?				
4.42	Czy w przypadku ofert złożonych przez wykonawców wspólnie ubiegających się o zamówienie sprawdzono prawidłowość i kompletność wystawionych pełnomocnictw?				
4.43	Czy zamawiający dokonał poprawek w treści oferty zgodnie z art. 223 ustawy Pzp?				

4.44	Czy zamawiający niezwłocznie zawiadomił o dokonaniu poprawek wykonawcę, którego oferta została poprawiona?				
4.45	Czy z postępowania o udzielenie zamówienia zostali wykluczeni Wykonawcy? Na jakiej podstawie?				
4.46	Czy zamawiający odrzucił oferty? Na jakiej podstawie?				
4.47	Czy Beneficjent dopuścił do udziału w postępowaniu oferty, które powinny zostać odrzucone lub/i wykonawca powinien zostać wykluczony?				
4.48	Czy dokonano wyboru najkorzystniejszej oferty, zgodnie z kryteriami oceny ofert?				
4.49	Czy w toku postępowania złożona została oferta z rażąco niską ceną lub kosztem zgodnie z art. 224 ustawy Pzp?				
4.50	Czy zamawiający dokonał wszelkich starań, aby wyjaśnić przyczyny, dlaczego została w ofercie umieszczona niska cena lub koszt?				
4.51	Czy zamawiający poinformował niezwłocznie wszystkich wykonawców o wyborze najkorzystniejszej oferty/wykonawcach wykluczonych/ofertach odrzuconych/unieważnieniu postępowania, zgodnie z wymogami ustawowymi?				
4.52	Czy informacja o wyborze najkorzystniejszej oferty/ unieważnieniu postępowania została niezwłocznie umieszczona na stronie internetowej prowadzącego postępowanie?				

4.53	Czy można potwierdzić, że ocena wszystkich ofert była przeprowadzona w oparciu o kryteria i zasady oceny ofert zawarte w SWZ oraz, że nie uległy one zmianie w toku postępowania?				
4.54	Czy zaistniały przesłanki do unieważnienia postępowania lub stwierdzenia nieważności umowy podpisanej w wyniku przeprowadzonego postępowania?				
4.55	Czy w postępowaniu zostały wniesione odwołania?				
4.56	Czy procedura odwoławcza została przeprowadzona prawidłowo (jeśli dotyczy)?				
4.57	Czy zamawiający uwzględnił w całości zarzuty przedstawione w odwołaniu?				
4.58	Czy w przypadku stwierdzenia przez Krajową Izbę Odwoławczą naruszeń ustawy Pzp oraz czy zostały nałożone na zamawiającego kary finansowe?				
4.59	Czy zamawiający wykonał lub powtórzył czynności bądź unieważnił postępowanie o udzielenie zamówienia stosownie do treści orzeczenia Krajowej Izby Odwoławczej?				
4.60	Czy umowa z wykonawcą została zawarta prawidłowo i w ustawowym terminie? Czy zapis umowy jest zgodny z Działem VII ustawy Pzp?				
4.61	Czy beneficjent prawidłowo upublicznił informację o zawarciu umowy zgodnie z art. 309 ustawy Pzp?				
4.62	Czy umowa została podpisana przez zamawiającego oraz wykonawcę, który przedstawił najkorzystniejszą ofertę?				
4.63	Czy zakres świadczenia w umowie jest tożsamy z ofertą, a oferta została				

	sporządzona zgodnie z przedmiotem zamówienia określonym w SWZ?				
4.64	Czy dokonano zmian postanowień zawartej umowy w stosunku do treści oferty zgodnie z ustawą?				
4.65	Czy zmiany warunków umowy zostały wprowadzone w formie pisemnej (np. w formie aneksu)?				
4.66	Czy zamawiający sporządził raport z realizacji zamówienia zgodnie z art. 446 ustawy Pzp?				
4.67	Czy zamawiający zamieścił w Biuletynie Zamówień Publicznych ogłoszenie o wykonaniu umowy zgodnie z art. 448 ustawy Pzp?				
4.68	Czy ewentualne zmiany umów były dokonywane zgodnie z prawem? ?				
4.69	Czy dokonano zmian postanowień zawartej umowy w stosunku do treści oferty zgodnie z ustawą?				
4.70	Czy zmiany warunków umowy zostały wprowadzone w formie pisemnej (np. w formie aneksu)?				
4.71	Czy zamawiający stosował kary umowne (wskazane w umowie)?				
4.72	Czy kwota wypłacona wykonawcy jest wyższa, równa, bądź mniejsza kwocie określonej w umowie z wykonawcą?				
4.73	Czy, w przypadku udzielenia przez beneficjenta zamówień dodatkowych lub uzupełniających, były one udzielone zgodnie z prawem?				
4.74	Czy zamówione towary/usługi zostały dostarczone zgodnie z umową, SWZ oraz ofertą wykonawcy?				
4.75	Czy w przypadku nienależytego wykonania przedmiotu zamówienia				

	zostały zastosowane sankcje określone w umowie z wykonawcą?				
4.76	Czy stwierdzono inne naruszenia przepisów unijnych/krajowych lub wytycznych dotyczących udzielania zamówień publicznych?				
4.77	W przypadku negatywnej oceny zamówienia: Czy w konsekwencji wykrytych nieprawidłowości wymagane jest nałożenie korekty lub uznanie całego wydatku za niekwalifikowalny?				
5	Stosowanie Zasady konkurencyjności⁵				
5.1	Czy beneficjent stosuje zasadę konkurencyjności w odniesieniu do zamówień o wartości wyższej niż 50 tys. PLN netto (nie dotyczy zamówień przekraczających wartość określoną w art. 4 pkt 8 ustawy PZP w przypadku beneficjentów zobowiązanych do stosowania przepisów ustawy PZP oraz zamówień wyłączonych ze stosowania ustawy PZP)?				
5.2	Czy Beneficjent przekazał wszystkie niezbędne dokumenty postępowania o udzielenie zamówienia, umożliwiające zapewnienie właściwej ścieżki audytu?				
5.3	Czy w toku przeprowadzonego postępowania o udzielenie zamówienia zostały zachowane zasady uczciwej konkurencji i równego traktowania wykonawców a także warunki i procedury określone w Wytycznych?				
5.4	Czy sposób ustalenia wartości przedmiotu zamówienia został udokumentowany?				

⁵Nie podlega weryfikacji przy zadaniach rozliczanych uproszczoną metodą rozliczania wydatków.

5.5	Czy beneficjent prawidłowo określił wartość zamówienia, tj. dokonał zsumowania usług i towarów przy uwzględnieniu kryteriów: tożsamości przedmiotowej (rodzajowej lub funkcjonalnej) i czasowej zamówienia oraz tożsamości podmiotowej?				
5.6	Czy beneficjent umieścił zapytanie ofertowe w bazie konkurencyjności, a w przypadku zawieszenia działalności bazy potwierdzonej odpowiednim komunikatem ministra właściwego do spraw rozwoju regionalnego – umieścił to zapytanie na stronie internetowej wskazanej przez IP WUP?				
5.7	Czy treść pytań dotyczących zapytania ofertowego wraz z wyjaśnieniami zamawiającego publikowana jest zgodnie z pkt 13 lub 14 Rozdziału 6.5.2 Wytucznych?				
5.8	Czy termin składania ofert wynosi co najmniej 7 dni kalendarzowych (w przypadku dostaw i usług) lub co najmniej 14 dni kalendarzowych (w przypadku robót budowlanych oraz w przypadku zamówień sektorowych o wartości niższej niż kwota określona w przepisach wydanych na podstawie art. 11 ust. 8 Pzp) liczonych od dnia następującego po dniu upublicznienia zapytania ofertowego?				
5.9	Czy zapytanie ofertowe zawiera wszystkie wymagane elementy, w tym:				
A)	Opis przedmiotu zamówienia?				
B)	Warunki udziału w postępowaniu, opis sposobu dokonywania oceny ich spełnienia i kryteria oceny ofert?				

C)	Czy zastosowane warunki udziału w postępowaniu o udzielenie zamówienia mogą utrudniać uczciwą konkurencję?				
D)	Czy kryteria oceny ofert zostały ustalone w sposób zawężający konkurencję?				
E)	Czy kryteria oceny ofert odnoszą się do właściwości wykonawcy?				
F)	Informacje o wagach punktowych lub procentowych przypisanych do poszczególnych kryteriów oraz opis sposobu przyznawania punktacji?				
G)	Termin i sposób składania ofert?				
H)	Informacje na temat zakazu powiązań osobowych lub kapitałowych?				
I)	Warunki zmian umowy o udzielenie zamówienia (o ile przewiduje się możliwość zmiany umowy)?				
J)	Informację o możliwości składania ofert częściowych (o ile dopuszczono taką możliwość)?				
K)	Opis sposobu przedstawiania ofert wariantowych (w tym minimalne warunki jakimi muszą odpowiadać oferty wariantowe oraz wybrane kryteria oceny), o ile zamawiający wymaga lub dopuszcza ich składanie?				
5.10	Czy opis przedmiotu zamówienia odnosi się do określonego wyrobu, źródła, znaków towarowych, patentów, rodzajów lub specyficznego pochodzenia, chyba że takie odniesienie jest uzasadnione przedmiotem zamówienia i został określony zakres równoważności?				
5.11	Czy opis przedmiotu zamówienia zawiera postanowienia dyskryminacyjne mogące preferować konkretnych wykonawców?				

5.12	Czy w opisie przedmiotu zamówienia zastosowano nazwy i kody określone we Wspólnym Słowniku Zamówień?				
5.13	Czy beneficjent stosuje aspekty społeczne zgodnie z umową o dofinansowanie?				
5.14	Czy beneficjent posiada kompletny protokół potwierdzający prawidłowość wyboru wykonawcy zgodnie z zasadą konkurencyjności?				
5.15	Czy beneficjent dokonał wyboru najkorzystniejszej spośród złożonych ofert w oparciu o ustanowione kryteria?				
5.16	Czy dokonano wyboru oferty wykonawcy spełniającego postawione warunki udziału w postępowaniu o udzielenie zamówienia?				
5.17	Czy wykonawcy złożyli właściwe oświadczenia lub dokumenty potwierdzające spełnienie warunków udziału w postępowaniu, potwierdzające spełnianie wymagań określonych przez zamawiającego oraz potwierdzające brak podstaw do wykluczenia?				
5.18	Czy zawarto umowę z wybranym wykonawcą?				
5.19	Czy opublikowano informację o wyniku postępowania o udzielenie zamówienia zgodnie z Wytycznymi?				
5.20	Czy beneficjent udzielił zamówienia podmiotowi powiązanemu z nim osobowo lub kapitałowo?				
5.21	Czy pozyskano zgodę IP WUP w przypadku udzielenia zamówienia podmiotowi powiązanemu osobowo lub kapitałowo z udzielającym zamówienie?				
5.22	Czy protokół z postępowania zawiera wszelkie niezbędne i prawidłowe dane,				

	tj. potwierdza przebieg postępowania i dokumentuje ocenę i wybór oferty najkorzystniejszej?				
5.23	Czy umowa została podpisana przez zamawiającego oraz wykonawcę, który przedstawił najkorzystniejszą ofertę?				
5.24	Czy w przypadku odstąpienia przez wybranego w postępowaniu wykonawcę od podpisania umowy, umowę zawarto z kolejnym wykonawcą, który w postępowaniu o udzielenie zamówienia publicznego uzyskał kolejną najwyższą liczbę punktów?				
5.25	Czy zakres świadczenia w umowie jest tożsamy z ofertą, a oferta została sporządzona zgodnie z przedmiotem zamówienia określonym w zapytaniu ofertowym?				
5.26	Czy udzielono dotychczasowemu wykonawcy zamówienia dodatkowego lub uzupełniającego zgodnie z warunkami wynikającymi z umowy o dofinansowanie projektu albo decyzji o dofinansowaniu projektu?				
5.27	Czy dokonano zmian postanowień zawartej umowy w sprawie zamówienia w stosunku do treści oferty, na podstawie której dokonano wyboru wykonawcy zgodnie z Wytycznymi?				
5.28	Czy wykonano zamówienie zgodnie z zawartą umową?				
5.29	Czy dokonano zmian postanowień zawartej umowy w stosunku do treści oferty zgodnie z zapytaniem ofertowym?				
5.30	Czy zmiany warunków umowy zostały wprowadzone w formie pisemnej (np. w formie aneksu)?				

5.31	Czy kwota wypłacona wykonawcy jest równa bądź mniejsza kwocie określonej w umowie z wykonawcą?				
5.32	Czy w przypadku nie wywiązania się wykonawcy z zobowiązań, Beneficjent nałożył odpowiednie kary na wykonawcę?				
5.33	Czy postępowanie zostało przeprowadzone w sposób zapewniający zachowanie uczciwej konkurencji oraz równe traktowanie wykonawców?				
5.34	Czy w przypadku niezastosowania zasady konkurencyjności zaistniały przesłanki umożliwiające niestosowanie konkurencyjnych procedur określone w <i>Wytycznych</i> a ich spełnienie zostało uzasadnione na piśmie?				
5.35	W przypadku negatywnej oceny zamówienia: Czy w konsekwencji wykrytych nieprawidłowości wymagane jest nałożenie korekty finansowej lub uznanie całego wydatku za niekwalifikowalny?				
6	Stosowanie zamówień z pominięciem zasady konkurencyjności/rozeznania rynku				
A)	Czy spełnione zostały przesłanki określone w rozdziale 6.5 pkt 7-9 <i>Wytycznych</i> , uprawniające do niestosowania zasady konkurencyjności/rozeznania rynku na podstawie ww. rozdziału?				
B)	Czy spełnienie przesłanek umożliwiających niestosowanie procedur zostało uzasadnione na piśmie?				

7	Kwalifikowalność personelu projektu ⁶				
7.1	Czy beneficjent angażuje do projektu personel wskazany we wniosku o dofinansowanie projektu?				
7.2	Czy beneficjent posiada dokumentację uzasadniającą wybór osób wchodzących w skład personelu projektu?				
7.3	Czy beneficjent angażuje do projektu personel projektu posiadający kwalifikacje określone we wniosku?				
7.4	Czy liczba personelu jest adekwatna do realizowanych zadań w ramach projektu?				
7.5	Czy osoby dysponujące środkami dofinansowania są prawomocnie skazane za przestępstwa przeciwko mieniu, przeciwko obrotowi gospodarczemu, przeciwko działalności instytucji państwowych oraz samorządu terytorialnego, przeciwko wiarygodności dokumentów lub za przestępstwa skarbowe (zgodnie z oświadczeniem)? ⁷				
7.6	Czy łączne zaangażowanie zawodowe personelu projektu, niezależnie od formy zaangażowania, w realizację wszystkich projektów finansowanych z funduszy strukturalnych i Funduszu Spójności oraz działań finansowanych z innych źródeł, w tym środków własnych beneficjenta i innych podmiotów, przekracza dopuszczalny miesięczny limit godzin na osobę, który określono w				

⁶Nie podlega weryfikacji przy zadaniach rozliczanych uproszczoną metodą rozliczania wydatków oraz w odniesieniu do kosztów pośrednich, z wyłączeniem pytania nr 6.5.

⁷ Dotyczy również personelu projektu rozliczanego w ramach kosztów pośrednich (w tym personelu zarządzającego).

	<i>Wytycznych w zakresie kwalifikowalności wydatków w ramach Europejskiego Funduszu Rozwoju Regionalnego, Europejskiego Funduszu Społecznego oraz Funduszu Spójności na lata 2014-2020?</i>				
7.7	Czy obciążenie wynikające z realizacji przez daną osobę zadań w projekcie lub projektach wyklucza możliwość efektywnej ich realizacji?				
7.8	Czy wykonanie zadań zostało potwierdzone protokołem odbioru, wskazującym na prawidłowość ich realizacji, a także liczbę oraz ewidencję godzin w danym miesiącu kalendarzowym? ⁸				
7.9	Czy beneficjent rejestruje dane dotyczące formy zaangażowania oraz godzin pracy personelu w SL 2014 i są one zgodne z dokumentacją papierową?				
7.10	Czy beneficjent posiada dokumentację potwierdzającą prawidłowość zatrudnienia personelu projektu na umowę o pracę, w tym opis stanowiska pracy, zakres obowiązków służbowych pracownika?				
A)	Czy pracownik jest zatrudniony/ oddelegowany w celu realizacji zadań związanych bezpośrednio z realizacją projektu?				
B)	Czy umowa o pracę zawarta z osobą stanowiącą personel projektu obejmuje wszystkie zadania wykonywane przez tę osobę w ramach projektu/projektów tego beneficjenta ⁹ ?				

⁸ Nie dotyczy przypadku, gdy osoba wykonuje zadania na podstawie stosunku pracy, a umowa określa godziny pracy tej osoby.

⁹ Z wyjątkiem umów, w wyniku których następuje wykonanie oznaczonego dzieła.

C)	Czy beneficjent prawidłowo ustalił proporcję zaangażowania personelu projektu zatrudnionego na umowę o pracę w niepełnym wymiarze czasu pracy?				
7.11	Czy wysokość wynagrodzeń personelu odpowiada stawkom stosowanym u beneficjenta poza projektami współfinansowanymi z funduszy strukturalnych i Funduszu Spójności na analogicznych stanowiskach lub na stanowiskach wymagających analogicznych kwalifikacji ¹⁰ lub stawkom rynkowym?				
7.12	Czy w projekcie są rozliczane niekwalifikowalne składniki wynagrodzeń, określone w <i>Wytocznych w zakresie kwalifikowalności wydatków w ramach Europejskiego Funduszu Rozwoju Regionalnego, Europejskiego Funduszu Społecznego oraz Funduszu Spójności na lata 2014-2020?</i>				
7.13	Czy wyposażenie stanowiska pracy personelu jest finansowane w ramach projektu jedynie w przypadku pracownika zatrudnionego do projektu na podstawie stosunku pracy w wymiarze co najmniej ½ etatu?				
7.14	Czy w ramach projektu są kwalifikowane dodatki do wynagrodzeń?				
A)	Czy dodatki są kwalifikowane do wysokości 40% wynagrodzenia podstawowego lub do wysokości wynikającej z aktów prawa ogólnie obowiązującego?				

¹⁰ Jeżeli beneficjent zatrudnia osoby poza projektami współfinansowanymi z funduszy strukturalnych i Funduszu Spójności na zbliżonych stanowiskach pracy.

B)	Czy spełnione zostały pozostałe wymogi dotyczące kwalifikowalności dodatków, określone w <i>Wytycznych w zakresie kwalifikowalności wydatków w ramach Europejskiego Funduszu Rozwoju Regionalnego, Europejskiego Funduszu Społecznego oraz Funduszu Spójności na lata 2014-2020?</i>				
7.15	Czy w przypadku projektów partnerskich lider projektu angażuje pracowników partnera projektu i odwrotnie?				
7.16	Czy beneficjent angażuje osoby zatrudnione w IZ lub IP RPO WK-P 2014-2020, a jeśli tak, czy występuje konflikt interesów i/lub podwójne finansowanie?				
7.17	Czy wydatki poniesione na wynagrodzenie personelu są zgodne z pozostałymi przepisami krajowymi i <i>Wytycznymi w zakresie kwalifikowalności wydatków w ramach Europejskiego Funduszu Rozwoju Regionalnego, Europejskiego Funduszu Społecznego oraz Funduszu Spójności na lata 2014-2020?</i>				
8	Pomoc publiczna				
8.1	Czy pomoc publiczna udzielana jest zgodnie z obowiązującymi przepisami prawa, w tym z:				
A)	<i>Rozporządzeniem Ministra Infrastruktury i Rozwoju z dnia 2 lipca 2015 r. w sprawie udzielania pomocy de minimis i pomocy publicznej w ramach programów operacyjnych finansowanych z Europejskiego Funduszu Społecznego na lata 2014-2020 (Dz. U. z ... poz. ...)?</i>				
B)	<i>Rozporządzeniem Komisji (UE) nr 651/2014 z dnia 17 czerwca 2014 r.</i>				

	uznającym niektóre rodzaje pomocy za zgodne z rynkiem wewnętrznym w zastosowaniu art. 107 i 108 Traktatu o funkcjonowaniu Unii Europejskiej?				
C)	Rozporządzeniem Komisji (UE) nr 1407/2013 z dnia 18 grudnia 2013 r. w sprawie stosowania art. 107 i 108 Traktatu o funkcjonowaniu Unii Europejskiej do pomocy <i>de minimis</i> ?				
8.2	Czy w przypadku pomocy udzielanej na zasadach wyłączeń blokowych zapewniono zgodność wysokości udzielonej pomocy z odpowiednimi pułapami intensywności określonymi w przepisach unijnych i krajowych oraz prawidłowość wyliczenia intensywności pomocy publicznej oraz wkładu prywatnego wnoszonego w postaci gotówki, wynagrodzenia lub w formie mieszanej?				
8.3	Czy beneficjent pomocy złożył następujące dokumenty:				
A)	Formularz informacji przedstawianych przy ubieganiu się o pomoc inną niż pomoc w rolnictwie lub rybołówstwie, pomoc <i>de minimis</i> lub pomoc <i>de minimis</i> w rolnictwie lub rybołówstwie?				
B)	Oświadczenie o nieotrzymaniu pomocy na te same koszty kwalifikujące się do objęcia pomocą, na pokrycie których dany podmiot ubiega się o pomoc publiczną ramach danego projektu (jeśli podmiot nie otrzymał tej pomocy)?				
8.4	Czy w przypadku pomocy udzielanej na zasadach pomocy <i>de minimis</i> beneficjent pomocy posiada zaświadczenie/oświadczenie o kwocie udzielonej pomocy <i>de minimis</i> w ciągu ostatnich trzech lat podatkowych albo				

	oświadczenie o nieotrzymaniu takiej pomocy, złożone przed dniem udzielenia pomocy w danym projekcie?				
8.5	Czy w przypadku pomocy udzielanej na zasadach pomocy <i>de minimis</i> beneficjent pomocy złożył:				
A)	Formularz informacji przedstawianych przy ubieganiu się o pomoc <i>de minimis</i> ?				
B)	Oświadczenie o nieotrzymaniu pomocy na te same koszty kwalifikujące się do objęcia pomocą, na pokrycie których dany podmiot ubiega się o pomoc w ramach danego projektu (jeśli podmiot nie otrzymał tej pomocy)?				
8.6	Czy dane dostępne w Bazie SUDOP są zgodne z dokumentacją źródłową?				
9	Kwoty ryczałtowe – dodatkowe pytania				
9.1	Czy w przypadku rozliczania kosztów bezpośrednich ryczałtem beneficjent posiada dokumentację potwierdzającą wykonanie zadań i osiągnięcie wskaźników produktu/rezultatu wskazanych we wniosku o dofinansowanie?				
9.2	Czy przedstawiona dokumentacja potwierdza wykonanie zadań i osiągnięcie wskaźników produktu/rezultatu wymaganych na dzień kontroli?				
9.3	Czy dokumentacja potwierdzająca wykonanie zadań i osiągnięcie wskaźników jest zgodna z dokumentami wyszczególnionymi w umowie o dofinansowanie projektu?				
9.4	Czy analiza przedstawionej dokumentacji oraz sposobu realizacji projektu pozwala potwierdzić				

	odpowiedni standard wykonania zadań wskazany w Regulaminie konkursu oraz we wniosku o dofinansowanie?				
9.5	Czy umowa partnerska określa specyfikę projektu rozliczanego kwotami ryczałtowymi i czy określono w niej dokumentację potwierdzającą wykonywanie zadań objętych kwotami ryczałtowymi, którą musi gromadzić partner?				
9.6	Czy beneficjent wywiązuje się z obowiązku składania wniosków o płatność wraz z informacją o uczestnikach projektu zgodnie z harmonogramem płatności?				
9.7	Czy beneficjent rozliczył daną kwotę ryczałtową nie później niż we wniosku o płatność składanym za okres, w którym zadanie objęte kwotą ryczałtową zostało zrealizowane?				
9.8	Czy po zakończeniu realizacji projektu beneficjent złożył końcowy wniosek o płatność wraz z dokumentami potwierdzającymi wykonanie zadań i osiągnięcie wskaźników oraz rozliczenie całości dofinansowania? (dotyczy kontroli prowadzonej po zakończeniu realizacji projektu)				
9.9	Czy wysokość rozliczonej kwoty/kwot ryczałtowych jest zgodna z zatwierdzonym wnioskiem o dofinansowanie projektu?				
9.10	Czy dane przekazywane we wnioskach o płatność są zgodne ze stanem faktycznym?				

9.11	Czy dokumenty potwierdzające rozliczenie kwoty ryczałtowej, przekazywane wraz z wnioskami o płatność w SL2014, są zgodne z oryginalną dokumentacją papierową?				
9.12	Czy wysokość kosztów pośrednich rozliczanych ryczałtem jest zgodna z określonym we wniosku limitem procentowym?				
10	Stawki jednostkowe – dodatkowe pytania				
10.1	Czy beneficjent stosuje w projekcie stawki jednostkowe wynikające z Regulaminu konkursu?				
10.2	Czy beneficjent posiada oryginały dokumentów potwierdzających osiągnięcie wskaźników odpowiadających rozliczanym stawkom jednostkowym zgodnie z umową o dofinansowanie i umową z uczestnikiem projektu?				
10.3	Czy beneficjent posiada potwierdzenie wpisu do CEiDG albo KRS o rozpoczęciu działalności gospodarczej wraz z datą jej rozpoczęcia?				
10.4	Czy w dokumentacji projektowej znajduje się kopia potwierdzenia przelewu dofinansowania na rachunek wskazany w umowie o dofinansowanie?				
10.5	Czy w dokumentacji projektowej znajduje się potwierdzenie nieprzerwanego prowadzenia działalności gospodarczej w wymaganym okresie (na podstawie informacji zawartych w CEiDG albo KRS)?				

9.6	Czy beneficjent posiada potwierdzenia opłacania przez uczestnika projektu EFS składek ZUS?				
10.6	Czy osiągnięty został wskaźnik: Liczba osób, które podjęły działalność gospodarczą?				
10.7	Czy wsparcie pomostowe zostało udzielone wyłącznie w celu finansowania składek do ZUS oraz innych wydatków bieżących w kwotach netto?				
10.8	Czy w odniesieniu do zastosowanych stawek jednostkowych na samozatrudnienie: - Beneficjent zweryfikował na podstawie kontroli w miejscu prowadzenia działalności czy dotacjobiorca: prowadzi księgowość przedsięwzięcia? - odprowadza składki do ZUS? - dokonuje rozliczenia z US? - posiada wyciągi bankowe potwierdzające dokonywanie sprzedaży w ramach prowadzonej działalności gospodarczej? Prowadzi stronę internetową działalności gospodarczej?				
11	Ścieżka audytu i archiwizacja dokumentacji				
11.1	Czy beneficjent przechowuje dokumenty dotyczące projektu zgodnie z wymogami określonymi w umowie o dofinansowanie?				
11.2	Czy dokumentacja dotycząca projektu jest przechowywana w sposób zapewniający dostępność, poufność i bezpieczeństwo oraz właściwą ścieżkę audytu?				

11.3	Czy beneficjent zapewnia dostępność dokumentacji w sposób umożliwiający weryfikację zgodności z prawem i prawidłowości zadeklarowanych wydatków?				
12	Działania promocyjno-informacyjne				
12.1	Czy beneficjent realizuje działania informacyjno-promocyjne zgodnie z wymogami wskazanymi w umowie o dofinansowanie oraz w zgodnie z <i>Podręcznikiem beneficjentów programów polityki spójności 2014-2020 w zakresie informacji i promocji i Księgą identyfikacji wizualnej znaku marki Fundusze Europejskie i znaków programów polityki spójności na lata 2014-2020?</i>				
12.2	Czy beneficjent należycie informuje społeczeństwo o otrzymaniu wsparcia z Unii Europejskiej, w tym z Funduszu oraz z Programu?, a w szczególności:				
A)	Czy realizowane działania są adekwatne do zakresu merytorycznego i zasięgu oddziaływania projektu?				
B)	Czy prawidłowo oznakowano miejsce realizacji projektu?				
C)	Czy dokumentacja merytoryczna, strona internetowa projektu oraz inne materiały informacyjne zostały oznakowane znakiem Unii Europejskiej wraz ze słownym odniesieniem do Unii Europejskiej i do Europejskiego Funduszu Społecznego oraz znakiem Fundusze Europejskie wraz z nazwą Program Regionalny oraz herbem województwa Kujawsko-Pomorskiego?				
12.3	Czy beneficjent na stronie internetowej, (jeśli ją posiada) zamieścił krótki opis projektu?				

12.4	Czy beneficjent ponosi wydatki związane z działaniami informacyjno-promocyjnymi w ramach kosztów bezpośrednich?				
13	Projekty partnerskie – pytania dodatkowe				
13.1	Czy zostało zawarte porozumienie lub umowa partnerska określająca podział obowiązków pomiędzy liderem i partnerem projektu?				
13.2	Czy partnerstwo zostało utworzone zgodnie z zapisami ustawy o zasadach realizacji programów w zakresie polityki spójności finansowanych w perspektywie finansowej 2014-2020 oraz SZOOP, w tym:				
A)	Czy porozumienie/umowa zawiera elementy wskazane w art. 33 ust. 5 ustawy o zasadach realizacji programów w zakresie polityki spójności finansowanych w perspektywie finansowej 2014-2020?				
B)	Czy spełniono warunki dotyczące partnerstwa określone w SZOOP?				
13.3	Czy realizacja projektu odbywa się zgodnie z podziałem i warunkami określonymi w umowie partnerskiej?				
13.4	Czy nastąpiło niedopuszczalne wzajemne zlecenie przez beneficjenta zakupu towarów lub usług partnerowi i odwrotnie?				
14.	Czy w projekcie wykryto błędy o charakterze systemowym?				
15.	Czy zidentyfikowano sygnały ostrzegawcze zawarte w Liście sygnałów ostrzegawczych w obszarze				Jeśli TAK- wskazać jakie

	nadużyć finansowych (zał. 12.4.1-1 Instrukcji Wykonawczej IP WUP)				
16	Czy w projekcie wykryto nieprawidłowości?				Jeśli TAK- wskazać jakie

Podpisy członków Zespołu kontrolującego:

Data sporządzenia:

Podpis Kierownika Wydziału ds. Kontroli:

Załącznik 17.4-4

Wzór Informacji pokontrolnej z kontroli doraźnej

Znak sprawy	Nr kolejny/nabór/nr Działania,Poddziałania/RPO WK-P/rok	
INFORMACJA POKONTROLNA NR:		
1. Podstawa prawna przeprowadzenia kontroli:	§ ... Umowy nr RPKP..... z dnia w związku z art. 23 ust. 1 ustawy z dnia 11 lipca 2014 r. o zasadach realizacji programów w zakresie polityki spójności finansowanych w perspektywie finansowej 2014 –2020 (Dz.U. z ...2020-r. poz. ...818) oraz w związku z § 4 ust.1 pkt 5 Porozumienia nr RR-V-Z.041.8.2015 w sprawie realizacji Regionalnego Programu Operacyjnego Województwa Kujawsko-Pomorskiego na lata 2014-2020 zawartego 15 kwietnia 2015 r. (z późn. zm.) pomiędzy Województwem Kujawsko-Pomorskim – Instytucją Zarządzającą RPO WK-P, a Wojewódzkim Urzędem Pracy w Toruniu - Instytucją Pośredniczącą	
2. Nazwa jednostki kontrolującej:	Wojewódzki Urząd Pracy w Toruniu	
3. Osoby uczestniczące w kontroli ze strony jednostki kontrolującej:		Kierownik zespołu kontrolującego
		członek zespołu kontrolującego
		członek zespołu kontrolującego
4. Termin kontroli:		
5. Rodzaj kontroli (na zakończenie realizacji)		

<p>projektu/po zakończeniu realizacji projektu/trwałości/w trakcie realizacji projektu/wizyta monitoringowa):</p>	
<p>6. Tryb kontroli (kontrola planowa/doraźna):</p>	
<p>7. Nazwa jednostki kontrolowanej:</p>	
<p>8. Adres jednostki kontrolowanej i miejsca przeprowadzenia czynności kontrolnych:</p>	
<p>9. Nazwa i numer kontrolowanego: projektu:</p>	
<p>10. Numer Działania/Poddziałania:</p>	
<p>11. Wartość projektu i sposób jego rozliczania(kwoty ryczałtowe/ stawki jednostkowe, rzeczywiście poniesione wydatki):</p>	
<p>12. Numery kontrolowanych wniosków o płatność:</p>	
<p>13. Wartość wydatków zatwierdzonych do dnia kontroli:</p>	
<p>14. Zakres kontroli:</p>	<p><i>(maksymalny zakres kontroli, który w zależności od stopnia zaawansowania projektu lub wobec faktu przeprowadzania kolejnej kontroli może być węższy, zakres wynikający z konieczności przeprowadzenia kontroli doraźnej):</i></p> <p>w przypadku wydatków rzeczywiście poniesionych:</p> <p>I. Zgodność danych przekazywanych we wniosku o płatność w części dotyczącej</p>

	<p>postępu rzeczowego oraz postępu finansowego z dokumentacją dotyczącą realizacji projektu dostępną w siedzibie beneficjenta</p> <p>II. Sposób rekrutacji oraz kwalifikowalność uczestników projektu.</p> <p>III. Sposób przetwarzania danych osobowych uczestników projektu zgodnie z Rozporządzeniem Parlamentu Europejskiego i Rady (UE) Nr 2016/679 z dnia 27.04.2016 r. w sprawie ochrony osób w związku z przetwarzaniem danych osobowych i w sprawie swobodnego przepływu takich danych oraz uchylenia dyrektywy 95/46/WE i ustawą z dnia 10.05.2018 r. o ochronie danych osobowych.</p> <p>IV. Zarządzanie projektem i kwalifikowalność wydatków dotyczących personelu projektu</p> <p>V. Prawidłowość rozliczeń finansowych</p> <p>VI. Poprawność udzielania zamówień <u>zgodnie z umową o dofinansowanie publicznych;</u> tj. prawidłowość stosowania ustawy z dnia 29 stycznia 2004 r. Prawo zamówień publicznych oraz przepisów prawa unijnego.</p> <p>VII. Poprawność stosowania zasady konkurencyjności.</p> <p>III.VI. Poprawność udokumentowania rozeznania rynku w przypadku wydatków, do których nie mają zastosowania zapisy ustawy PZP i zasady konkurencyjności.</p> <p>X.VII. Poprawność udzielania pomocy publicznej/pomocy de minimis.</p> <p>€.VIII. Prawidłowość realizacji działań informacyjno – promocyjnych.</p>
--	---

~~XI~~.IX. Zapewnienie właściwej ścieżki audytu oraz sposób prowadzenia i archiwizacji dokumentacji projektu.

~~XII~~.X. Poprawność stosowania zasad dotyczących partnerstwa.

w przypadku metod uproszczonych:

a) kwoty ryczałtowe:

1. zgodności rzeczowej realizacji projektu, w tym weryfikacji stopnia wykonania działań oraz osiągnięcia wskaźników realizacji celów szczegółowych RPO WK-P, zgodnie z warunkami określonymi w umowie oraz we wniosku o dofinansowanie projektu,
2. prawidłowości realizacji polityk horyzontalnych w tym równości szans i niedyskryminacji i równości szans płci,
3. kwalifikowalności uczestników i prawidłowości przetwarzania danych osobowych,
4. prawidłowości rozliczeń finansowych, z wyłączeniem weryfikacji faktycznego ponoszenia wydatków,
5. kwalifikowalności personelu projektu – wyłącznie w zakresie spełnienia obowiązku wynikającego z pkt. 7 podrozdziału 6.15 *Wytycznych w zakresie kwalifikowalności wydatków w ramach Europejskiego Funduszu Rozwoju Regionalnego, Europejskiego Funduszu Społecznego oraz Funduszu Spójności*,
6. prawidłowości realizacji działań informacyjno-promocyjnych,
7. archiwizacji dokumentacji i zapewnienia ścieżki audytu,
8. poprawności stosowania zasad dotyczących partnerstwa.

b) stawki jednostkowe:

1. zgodności rzeczowej realizacji projektu,

	<ol style="list-style-type: none"> 2. kwalifikowalności uczestników projektu i danych osobowych, 3. poprawności stosowania stawek jednostkowych, 4. ścieżki audytu i archiwizacji dokumentacji, 5. działań promocyjno-informacyjnych, 6. poprawności stosowania zasad dotyczących partnerstwa.
<p>15. Informacje na temat sposobu wyboru dokumentów do kontroli:</p>	<p><i>Należy opisać metodykę doboru próby dokumentacji w poszczególnych zakresach tematycznych oraz podać wielkość próby skontrolowanych dokumentów w przypadku każdego kontrolowanego obszaru. W szczególności należy:</i></p> <p><i>- opisać metodykę doboru próby dokumentacji badającej kwalifikowalność uczestników projektu oraz podać wielkość próby (procentową i liczbową) w stosunku do ogółu uczestników projektu,</i></p> <p><i>- opisać metodykę doboru próby dokumentacji finansowej oraz podać wielkość próby (procentową i liczbową) w stosunku do wielkości wydatków zadeklarowanych/zatwierdzonych do dnia kontroli;</i></p>
<p>16. Termin realizacji projektu</p>	
<p>17. Data sporządzenia informacji pokontrolnej</p>	

18. Ustalenia kontroli:

19. Stwierdzone uchybienia/nieprawidłowości

20. Stwierdzone podejrzenia oszustw finansowych lub działania o charakterze korupcyjnym:

21. Kategorie oceny projektu:

Kategoria nr 1 – projekt jest realizowany prawidłowo, ewentualnie potrzebne są niewielkie usprawnienia,

Kategoria nr 2 – projekt jest realizowany co do zasady w sposób poprawny, ale występują uchybienia i potrzebne są usprawnienia,

Kategoria nr 3 – projekt jest realizowany tylko częściowo poprawnie, występują istotne uchybienia (w tym skutkujące wydatkami niekwalifikowanymi), potrzebne są znaczne usprawnienia/wdrożenie planu naprawczego oraz w przypadku kontroli systemowej – istnieje możliwość nałożenia sankcji wynikających z porozumienia,

Kategoria nr 4 – projekt jest realizowany nieprawidłowo, co powoduje konieczność nałożenia sankcji wynikających z porozumienia i/lub nałożenia sankcji wynikających z porozumienia i/lub nałożenia korekty ryczałtowej (kontrola systemowa)/ rozwiązania umowy o dofinansowanie projektu (kontrola projektu).

22. Ocena według kryteriów:

Lp.	Kryteria:	Kategoria oceny:
1	Zgodność rzeczowa realizacji projektu (stopień wykonania rezultatów/ produktów/ zadań) oraz sposób jego monitorowania	
2	Zarządzanie projektem i personel projektu	
3	Kwalifikowalność uczestników (w tym jakość i kompletność danych uczestników)	
4	Rozliczenia finansowe	
5	Zgodność realizacji projektu z przepisami i zasadami unijnymi i krajowymi (w tym zamówienia publiczne)	
6	Działania informacyjno – promocyjne	
7	Ścieżka audytu	
8	Całościowa ocena realizacji projektu	

23. Pouczenie

Kierownikowi jednostki kontrolowanej przysługuje możliwość wniesienia umotywowanych pisemnych zastrzeżeń do ustaleń zawartych w Informacji pokontrolnej i przekazanie ich do jednostki kontrolującej w terminie 14 dni kalendarzowych od dnia otrzymania lub w terminie przedłużonym zgodnie z art. 25 ust. 3 ustawy z dnia 11 lipca 2014 r. o zasadach realizacji programów w zakresie polityki spójności finansowanych w perspektywie finansowej 2014-2020 (tzw. ustawy wdrożeniowej) (Dz.U. z ~~...2020~~ poz. ~~...818~~). W przypadku przekroczenia przez jednostkę kontrolowaną terminu na zgłoszenie uwag do Informacji pokontrolnej

jednostka kontrolująca nie rozpatruje zgłoszonych zastrzeżeń, a przekazana Informacja pokontrolna jest ostateczna, do której nie przysługuje odwołanie.

(w przypadku przekazania pierwszej wersji dokumentu);

Zgodnie z treścią art. 25 pkt. 11 ustawy z dnia 11 lipca 2014 r. o zasadach realizacji programów w zakresie polityki spójności finansowanych w perspektywie finansowej 2014-2020 (tzw. ustawy wdrożeniowej) (Dz.U. z ~~...2020 r.~~ poz. ~~...~~818). do ostatecznej informacji pokontrolnej oraz do pisemnego stanowiska wobec zgłoszonych zastrzeżeń nie przysługuje możliwość wniesienia zastrzeżeń.

(w przypadku przekazania drugiej wersji dokumentu);

24. Zalecenia pokontrolne

Należy wskazać zalecenia pokontrolne adekwatne do dokonanej oceny i przyznanej kategorii. Zalecenia pokontrolne zawierają w szczególności rekomendacje zmierzające do usunięcia stwierdzonych uchybień i nieprawidłowości oraz mające na celu uniknięcie podobnych błędów w przyszłości. Zalecenia powinny być sformułowane w sposób przejrzysty i zrozumiały dla jednostki kontrolowanej.

Informacje o skutkach nie wdrożenia Zaleceń pokontrolnych:

W przypadku niewdrożenia Zaleceń pokontrolnych Wojewódzki Urząd Pracy w Toruniu informuje o możliwości wystąpienia kosztów niekwalifikowalnych/nieprawidłowości, bądź wszczęcia procedury rozwiązania Umowy o dofinansowanie projektu.

Termin i sposób przekazania informacji o wdrożeniu Zaleceń pokontrolnych:

Kierownik jednostki kontrolowanej jest zobowiązany w terminie 14 dni kalendarzowych od dnia otrzymania przedmiotowej Informacji pokontrolnej do pisemnego przekazania informacji dotyczących wdrożenia Zaleceń pokontrolnych i dokumentów poświadczających wdrożenie przedmiotowych Zaleceń.

Podpis Kierownika Zespołu kontrolującego oraz podpisy członków Zespołu kontrolującego:

--

Data i podpis Kierownika jednostki kontrolującej:

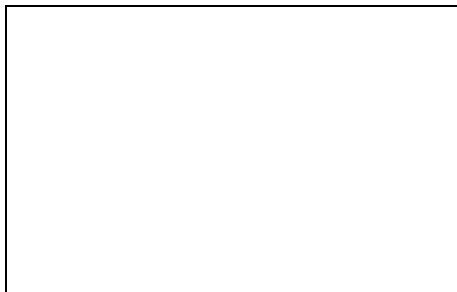

Data i podpis Kierownika jednostki kontrolowanej:

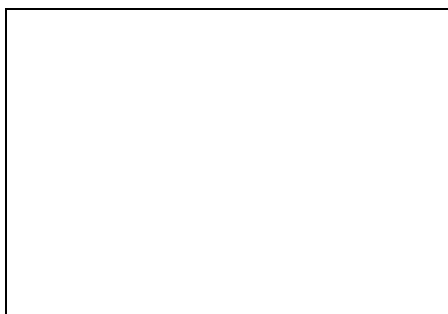

Załącznik 17.4-5

Wzór pisma przewodniego do Informacji pokontrolnej z kontroli doraźnej

ZNAK PISMA

Toruń, dnia

**NAZWA I ADRES
BENEFICJENTA**

W związku z kontrolą doraźną projektu: *tytuł projektu* (Umowa nr RPKP.....) w ramach Regionalnego Programu Operacyjnego Województwa Kujawsko-Pomorskiego na lata 2014-2020 przeprowadzoną w terminie/dniu r. przez pracowników Wydziału ds. Kontroli Wojewódzkiego Urzędu Pracy w Toruniu, przesyłam dwa egzemplarze Informacji pokontrolnej.

Kierownikowi jednostki kontrolowanej przysługuje możliwość wniesienia umotywowanych pisemnych zastrzeżeń do ustaleń zawartych w Informacji pokontrolnej i przekazanie ich do jednostki kontrolującej w terminie 14 dni kalendarzowych od dnia otrzymania lub w terminie przedłużonym zgodnie z art. 25 ust. 3 ustawy wdrożeniowej. W przypadku przekroczenia przez jednostkę kontrolowaną terminu na zgłoszenie uwag do Informacji pokontrolnej jednostka kontrolująca nie rozpatruje zgłoszonych zastrzeżeń, a przekazana Informacja pokontrolna jest ostateczna, do której nie przysługuje odwołanie. (*w przypadku przekazania pierwszej wersji dokumentu*);

W przypadku braku uwag do Informacji pokontrolnej ze strony kierownika jednostki kontrolowanej należy przekazać do jednostki kontrolującej podpisaną Informację pokontrolną w ciągu 14 dni kalendarzowych od dnia otrzymania przedmiotowego dokumentu.

(W sytuacji gdy konieczne jest sporządzenie Wezwania do zwrotu środków)

Z uwagi na stwierdzenie przez Zespół kontrolujący nieprawidłowości (indywidualnej/systemowej) w wysokości- zwracam się z prośbą o wskazanie daty otrzymania transzy, z której wyżej wymieniony wydatek został pokryty, w celu ustalenia wysokości odsetek.

(W sytuacji gdy Informacja pokontrolna zawiera Zalecenia pokontrolne)

Jednostka kontrolowana jest zobowiązana w terminie 14 dni kalendarzowych do pisemnego przekazania informacji dotyczących wdrożenia Zaleceń pokontrolnych wraz z kompletem niezbędnych dokumentów.

Podpisana informacja pokontrolna uzyskuje status ostatecznej, a złożone do niej zastrzeżenia nie będą rozpatrywane.

Z poważaniem

Załącznik 17.4-6

Wzór pisma informującego o zakończeniu czynności kontrolnych z kontroli doraźnej

Toruń, (data)

Znak pisma

**NAZWA I ADRES
BENEFICJENTA**

umowa o dofinansowanie projektu numer:

projekt: *tytuł projektu*

Uprzejmie informuję, że Wydział ds. Kontroli Wojewódzkiego Urzędu Pracy w Toruniu zakończył czynności kontrolne związane z (*rodzaj kontroli*) przeprowadzoną w terminie/dniu (*data*) (Informacja pokontrolna nr).

Jeśli wydano zalecenia pokontrolne:

Ponadto informuję, że Państwa wyjaśnienia w zakresie wdrożenia zaleceń pokontrolnych zostały przyjęte.

Z poważaniem

Załącznik 17.4 – 7

Wzór Protokołu z przyjęcia ustnych wyjaśnień/przeprowadzenia oględzin.

Protokół z przyjęcia ustnych wyjaśnień/przeprowadzenia oględzin

Podstawa prawna: art. 23 ust. 9 ustawy z dnia 11 lipca 2014 roku o zasadach realizacji programów w zakresie polityki spójności finansowanych w perspektywie finansowej 2014-2020 (Dz.U. z ... poz. ...)

1. Oznaczenie czynności
2. Czas przeprowadzenia czynności (data i godzina)
3. Miejsce przeprowadzenia czynności (w tym dokładny adres)
4. Imię i nazwisko, stanowisko służbowe, nr legitymacji służbowej
5. Imię i nazwisko, stanowisko służbowe osoby uczestniczącej w czynnościach
6. Opis przebiegu czynności lub treść wyjaśnień lub oświadczeń, seria i nr dowodu osobistego

podpis kontrolera

podpis osoby uczestniczącej
w czynnościach

Załącznik 17.4-8

Wzór pisma przewodniego do drugiej wersji Informacji pokontrolnej

ZNAK PISMA

Toruń, dnia

**NAZWA I ADRES
BENEFICJENTA**

W związku z kontrolą doraźną projektu: *tytuł projektu* (Umowa nr RPKP.....) w ramach Regionalnego Programu Operacyjnego Województwa Kujawsko-Pomorskiego na lata 2014-2020 przeprowadzoną w dniu r. przez pracowników Wydziału ds. Kontroli Wojewódzkiego Urzędu Pracy w Toruniu, przesyłam dwa egzemplarze ostatecznej Informacji pokontrolnej.

Należy przekazać do jednostki kontrolującej jeden egzemplarz Informacji pokontrolnej w ciągu 7 dni kalendarzowych od dnia otrzymania przedmiotowego dokumentu.

(W sytuacji gdy konieczne jest sporządzenie Wezwania do zwrotu środków)

Z uwagi na stwierdzenie przez Zespół kontrolujący nieprawidłowości (indywidualnej/systemowej) w wysokości- zwracam się z prośbą o wskazanie daty otrzymania transzy, z której wyżej wymieniony wydatek został pokryty, w celu ustalenia wysokości odsetek.

(W sytuacji gdy Informacja pokontrolna zawiera Zalecenia pokontrolne)

Jednostka kontrolowana jest zobowiązana w terminie 7 dni kalendarzowych do pisemnego przekazania informacji dotyczących wdrożenia Zaleceń pokontrolnych wraz z kompletem niezbędnych dokumentów.

Z poważaniem

Załącznik 17.5-1

Wzór Deklaracji Bezstronności

Toruń, data.....

Oznaczenie organu upoważnionego do kontroli

DEKLARACJA BEZSTRONNOŚCI

Nr projektu:

Nr kontroli:

Nazwa beneficjenta:

1. Oświadczam, że w odniesieniu do ww. beneficjenta nie zachodzi żadna z okoliczności, o których mowa w art. 24 § 1 i 2 ustawy z dnia 14 czerwca 1960 r. - Kodeks postępowania administracyjnego (Dz. U. z ... poz. ...) powodujących wyłączenie mnie z kontroli trwałości projektu, tj., że:

- a) nie występują okoliczności prawne i faktyczne, które mogłyby budzić wątpliwości co do mojej bezstronności w tym procesie;
- b) nie pozostaję w związku małżeńskim, konkubinacie, w stosunku pokrewieństwa lub powinowactwa do drugiego stopnia z beneficjentem lub członkami organów zarządzających lub organów nadzorczych beneficjenta;
- c) nie jestem związany/-a z beneficjentem z tytułu przysposobienia, kurateli lub opieki;
- d) nie jestem przedstawicielem beneficjenta ani nie pozostaję w związku małżeńskim, konkubinacie, w stosunku pokrewieństwa lub powinowactwa do drugiego stopnia z przedstawicielem beneficjenta, ani nie jestem związany/-a z przedstawicielem beneficjenta z tytułu przysposobienia, kurateli lub opieki;
- e) nie pozostaję z beneficjentem w stosunku podrzędności służbowej.

Jestem świadomy/-a, że przesłanki wymienione w lit. b-d powyżej dotyczą także sytuacji, gdy ustało małżeństwo, konkubinaty, kuratela, przysposobienie lub opieka.

2. Oświadczam, iż według mojej wiedzy w stosunku do kontrolowanego beneficjenta nie zachodził i nie zachodzi konflikt interesu.

W przypadku powzięcia informacji o istnieniu jakiegokolwiek okoliczności mogącej budzić uzasadnione wątpliwości, co do mojej bezstronności/wystąpieniu konfliktu interesu w odniesieniu do beneficjenta, zobowiązuję się do niezwłocznego jej zgłoszenia na piśmie przełożonemu i zaprzestaniu udziału w procesie kontroli trwałości projektu.

Imię, Nazwisko, podpis.....

Imię, Nazwisko, podpis.....

Imię, Nazwisko, podpis.....

Załącznik 17.5-2

Wzór upoważnienia do przeprowadzenia kontroli trwałości

Toruń, data.....

/pieczętka WUP w Toruniu/

UPOWAŻNIENIE Nr

DO PRZEPROWADZENIA KONTROLI

Działając na podstawie § ... Umowy nr RPKP..... z dnia w związku z art. 23 ust. 1 ustawy z dnia 11 lipca 2014 r. o zasadach realizacji programów w zakresie polityki spójności finansowanych w perspektywie finansowej 2014 –2020 (Dz. U. z ... poz. ...) oraz w związku z § 4 ust.1 pkt 5 Porozumienia nr RR-V-Z.041.8.2015 w sprawie realizacji Regionalnego Programu Operacyjnego Województwa Kujawsko-Pomorskiego na lata 2014-2020 zawartego 15 kwietnia 2015 r. (z późn. zm.) pomiędzy Województwem Kujawsko-Pomorskim – Instytucją Zarządzającą RPO WK-P, a Wojewódzkim Urzędem Pracy w Toruniu - Instytucją Pośredniczącą

upoważniam:

Pracowników Wydziału ds. Kontroli Wojewódzkiego Urzędu Pracy w Toruniu:

..... – kierownika zespołu kontrolującego

nr legitymacji służbowej

..... – członka zespołu kontrolującego

nr legitymacji służbowej

do przeprowadzenia kontroli trwałości projektu (*tytuł projektu*) w ramach Regionalnego Programu Operacyjnego Województwa Kujawsko-Pomorskiego na lata 2014-2020 - umowa nr: (*nr umowy*) z dnia (*data podpisania umowy*), nr projektu (*nr projektu*) w (*nazwa i adres jednostki*) w zakresie (*maksymalny zakres kontroli, który w zależności konieczności może być węższy*):

1. wymogu utrzymania rezultatów osiągniętych w momencie realizacji projektu, .
2. wymogu utrzymania trwałości operacji,
3. występowania podwójnego finansowania,

4. generowania dochodu w projekcie,
5. zachowania celu projektu, definiowanego poprzez osiągnięcie i utrzymanie wskaźników rezultatu,
6. poprawności przechowywania dokumentów,
7. zachowania zasad informacji i promocji projektu,
8. zachowania zasad udzielenia pomocy publicznej.

Termin realizacji czynności kontrolnych w siedzibie beneficjenta lub w miejscu realizacji projektu: w dniach od r. do dnia r.

Termin ważności upoważnienia: r.

Upoważnienie jest ważne za okazaniem legitymacji służbowej.

Załącznik 17.5-3

Wzór pisma o kontroli trwałości

Znak pisma

miejsowość, data

Nazwa i adres Beneficjenta

Uprzejmie informuję, że na podstawie § ... Umowy nr RPKP-..... o dofinansowanie projektu: „*tytuł projektu*” realizowanego w ramach Działania/Poddziałania (*numer i nazwa*) Regionalnego Programu Operacyjnego Województwa Kujawsko-Pomorskiego na lata 2014-2020, w terminie (*planowany termin kontroli*) Wojewódzki Urząd Pracy w Toruniu planuje przeprowadzenie kontroli trwałości projektu w zakresie:

1. Kontrola trwałości utrzymania rezultatów po zakończeniu realizacji projektu prowadzona jest w okresie wskazanym we wniosku o dofinansowanie i obejmuje weryfikację wywiązania się z wymogu utrzymania rezultatów i/lub produktów osiągniętych/wytworzonych w momencie realizacji projektu.
2. weryfikacja występowania podwójnego finansowania,
3. weryfikacja generowania dochodu w projekcie,
4. weryfikacja zachowania celu projektu, definiowanego poprzez osiągnięcie i utrzymanie wskaźników rezultatu,
5. weryfikacja poprawności przechowywania dokumentów,
6. weryfikacja zachowania zasad informacji i promocji projektu,
7. weryfikacja zachowania zasad udzielenia pomocy publicznej.

W związku z planowaną kontrolą proszę o:

- przygotowanie dokumentów dotyczących w/w projektu (dokumenty winny być przygotowane na dzień rozpoczęcia kontroli);
- wyznaczenie osób odpowiedzialnych za kontakt z zespołem kontrolnym.

W razie ewentualnych pytań proszę o kontakt z p. (*kierownik zespołu kontrolującego*), tel.

Z poważaniem

Załącznik 17.5-4**Wzór listy sprawdzającej do kontroli trwałości projektu**

LISTA SPRAWDZAJĄCA DO KONTROLI TRWAŁOŚCI					
Tytuł projektu					
Numer projektu					
Numer Działania/Poddziałania					
Nazwa beneficjenta					
Adres beneficjenta					
Nazwa podmiotu objętego kontrolą na miejscu (jeśli inny niż beneficjent)					
Adres podmiotu objętego kontrolą (jeśli inny niż adres beneficjenta)					
Data przeprowadzenia kontroli					
L. p.	Pytania	Tak	Nie	Nie dotyczy	Uwagi/Uzasadnienie
1	W jakim zakresie projekt wymaga zachowania trwałości operacji po zakończeniu finansowania ze środków RPO WK-P (proszę scharakteryzować/opisać w jakim zakresie)				
2	Jaki jest końcowy termin zachowania trwałości operacji?				
3	Czy beneficjent/podmiot zobowiązany poddał się kontroli trwałości operacji				
4	Czy na moment przeprowadzenia kontroli w ramach projektu została zachowana trwałość operacji po zakończeniu finansowania ze środków RPO WK-P? (proszę scharakteryzować /opisać w jakim zakresie)				
W przypadku rozszerzenia kontroli o inne elementy należy udzielić odpowiedzi na następujące pytania (jeśli dotyczy):					
5	Czy w ramach projektu wywiązano się ze zobowiązań określonych w umowie o dofinansowanie projektu dotyczących archiwizacji dokumentacji?				
6	Czy wystąpiło podwójne finansowanie?				
7	Czy w projekcie wygenerowano dochód?				

8	Czy zachowano cel projektu, definiowany poprzez osiągnięcie i utrzymanie wskaźników rezultatu?				
9	Czy zachowano zasady informacji i promocji projektu?				
10	Czy zachowano zasady udzielenia pomocy publicznej/pomocy de minimis.				

Data sporządzenia listy sprawdzającej

Podpisy Zespołu kontrolującego, w tym Kierownika Zespołu kontrolującego

Podpis Kierownika Wydziału ds. Kontroli:

Załącznik nr 17.5-5

Wzór Informacji pokontrolnej z kontroli trwałości

Znak sprawy	Nr kolejny/nabór/nr Działania, Poddziałania/RPO WK-P/rok
INFORMACJA POKONTROLNA NR:	
1.Podstawa prawna przeprowadzenia kontroli:	§ ... Umowy nr RPKP..... z dnia w związku z art. 23 ust. 1 ustawy z dnia 11 lipca 2014 r. o zasadach realizacji programów w zakresie polityki spójności finansowanych w perspektywie finansowej 2014 –2020 (Dz.U. z ... poz. ...) oraz w związku z § 4 ust.1 pkt 5 Porozumienia nr RR-V-Z.041.8.2015 w sprawie realizacji Regionalnego Programu Operacyjnego Województwa Kujawsko-Pomorskiego na lata 2014-2020 zawartego 15 kwietnia 2015 r. (z późn. zm.) pomiędzy Województwem Kujawsko-Pomorskim – Instytucją Zarządzającą RPO WK-P, a Wojewódzkim Urzędem Pracy w Toruniu - Instytucją Pośredniczącą
2.Nazwa jednostki kontrolującej:	Wojewódzki Urząd Pracy w Toruniu
3.Osoby uczestniczące w kontroli ze strony jednostki kontrolującej:	
	Kierownik zespołu kontrolującego
	Członek zespołu kontrolującego
	Członek zespołu kontrolującego
4.Termin kontroli:	

5.Rodzaj kontroli (na zakończenie realizacji projektu/po zakończeniu realizacji projektu/trwałości/w trakcie realizacji projektu/wizyta monitoringowa):	
6.Tryb kontroli (kontrola planowa/doraźna):	
7.Nazwa jednostki kontrolowanej:	
8.Adres jednostki kontrolowanej i miejsca przeprowadzenia czynności kontrolnych:	
9.Nazwa i numer kontrolowanego: projektu:	
10.Numer Działania/Poddziałania:	
11.Wartość projektu:	
12.Numery kontrolowanych wniosków o płatność:	
13.Wartość wydatków zatwierdzonych do dnia kontroli:	
14.Zakres kontroli:	<p>1.Wymóg utrzymania rezultatów osiągniętych w momencie realizacji projektu,</p> <p>2.Wymóg utrzymania trwałości operacji,</p>

	<p>3.Występowanie podwójnego finansowania,</p> <p>4.Generowanie dochodu w projekcie,</p> <p>5.Zachowanie celu projektu, definiowanego poprzez osiągnięcie i utrzymanie wskaźników rezultatu,</p> <p>6.Poprawność przechowywania dokumentów,</p> <p>7.Zachowanie zasad informacji i promocji projektu,</p> <p>8.Zachowanie zasad udzielenia pomocy publicznej.</p>
<p>15.Informacje na temat sposobu wyboru dokumentów do kontroli:</p>	<p><i>Należy opisać metodykę doboru próby dokumentacji w poszczególnych zakresach tematycznych oraz podać wielkość próby skontrolowanych dokumentów w przypadku każdego kontrolowanego obszaru. W szczególności należy:</i></p> <p><i>- opisać metodykę doboru próby dokumentacji badającej kwalifikowalność uczestników projektu oraz podać wielkość próby (procentową i liczbową) w stosunku do ogółu uczestników projektu,</i></p> <p><i>- opisać metodykę doboru próby dokumentacji finansowej oraz podać wielkość próby (procentową i liczbową) w stosunku do wielkości wydatków zadeklarowanych/zatwierdzonych do dnia kontroli;</i></p>
<p>16.Kategorie oceny projektu:</p>	<p>Kategoria nr 1 – projekt jest realizowany prawidłowo, ewentualnie potrzebne są niewielkie usprawnienia,</p> <p>Kategoria nr 2 – projekt jest realizowany co do zasady w sposób poprawny, ale występują uchybienia i potrzebne są usprawnienia,</p> <p>Kategoria nr 3 – projekt jest realizowany tylko częściowo poprawnie, występują istotne uchybienia (w tym skutkujące wydatkami niekwalifikowanymi), potrzebne są znaczne usprawnienia/wdrożenie planu naprawczego oraz w przypadku kontroli systemowej – istnieje</p>

	<p>możliwość nałożenia sankcji wynikających z porozumienia, Kategoria nr 4 – projekt jest realizowany nieprawidłowo, co powoduje konieczność nałożenia sankcji wynikających z porozumienia i/lub nałożenia sankcji wynikających z porozumienia i/lub nałożenia korekty ryczałtowej (kontrola systemowa)/ rozwiązania umowy o dofinansowanie projektu (kontrola projektu).</p>		
<p>17.Podsumowanie wyników kontroli (ocena według kryteriów):</p>	L.p.	Zakres kontroli	Kategoria oceny
	I.	Wymóg utrzymania rezultatów osiągniętych w momencie realizacji projektu	Kat. x
	II.	wymóg utrzymania trwałości operacji	Kat. x
	III.	występowanie podwójnego finansowania	Kat. x
	IV.	generowanie dochodu w projekcie	Kat. x
	V.	zachowanie celu projektu, definiowanego poprzez osiągnięcie i utrzymanie wskaźników rezultatu	Kat. x
	VI.	poprawność przechowywania dokumentów	Kat. x
	VII.	zachowanie zasad informacji i promocji projektu	Kat. X
	VIII.	zachowanie zasad udzielenia pomocy publicznej	Kat. x
		Całościowa ocena realizacji projektu	
<p>18.Termin realizacji projektu</p>			

19.Data sporządzenia informacji pokontrolnej	
---	--

20.Ustalenia kontroli:

1. Wymóg utrzymania rezultatów osiągniętych w momencie realizacji projektu,
2. wymóg utrzymania trwałości operacji,
3. występowanie podwójnego finansowania,
4. generowanie dochodu w projekcie,
5. zachowanie celu projektu, definiowanego poprzez osiągnięcie i utrzymanie wskaźników rezultatu,
6. poprawność przechowywania dokumentów,
7. zachowanie zasad informacji i promocji projektu,
8. zachowanie zasad udzielenia pomocy publicznej.

21.Stwierdzone uchybienia/nieprawidłowości

22. Stwierdzone podejrzenia oszustw finansowych lub działania o charakterze korupcyjnym:

23.Pouczenie

Kierownikowi jednostki kontrolowanej przysługuje możliwość wniesienia umotywowanych pisemnych zastrzeżeń do ustaleń zawartych w Informacji pokontrolnej i przekazanie ich do jednostki kontrolującej w terminie 14 dni kalendarzowych od dnia otrzymania lub w terminie przedłużonym zgodnie z art. 25 ust. 3 ustawy z dnia 11 lipca 2014 r. o zasadach realizacji programów w zakresie polityki spójności finansowanych w perspektywie finansowej 2014-2020 (tzw. ustawy wdrożeniowej) (Dz.U. z ... poz.) . W przypadku przekroczenia przez jednostkę kontrolowaną terminu na zgłoszenie uwag do Informacji pokontrolnej jednostka kontrolująca nie rozpatruje zgłoszonych zastrzeżeń, a przekazana Informacja pokontrolna jest ostateczna, do której nie przysługuje odwołanie.

(w przypadku przekazania pierwszej wersji dokumentu);

Zgodnie z treścią art. 25 pkt. 11 ustawy z dnia 11 lipca 2014 r. o zasadach realizacji programów w zakresie polityki spójności finansowanych w perspektywie finansowej 2014-2020 (tzw. ustawy wdrożeniowej) (Dz.U. z ... poz. ...) do ostatecznej informacji pokontrolnej oraz do pisemnego stanowiska wobec zgłoszonych zastrzeżeń nie przysługuje możliwość wniesienia zastrzeżeń.

(w przypadku przekazania drugiej wersji dokumentu);

24.Zalecenia pokontrolne

Należy wskazać zalecenia pokontrolne adekwatne do dokonanej oceny i przyznanej kategorii. Zalecenia pokontrolne zawierają w szczególności rekomendacje zmierzające do usunięcia stwierdzonych uchybień i nieprawidłowości oraz mające na celu uniknięcie podobnych błędów w przyszłości. Zalecenia powinny być sformułowane w sposób przejrzysty i zrozumiały dla jednostki kontrolowanej.

Informacje o skutkach nie wdrożenia Zaleceń pokontrolnych:

W przypadku niewdrożenia Zaleceń pokontrolnych Wojewódzki Urząd Pracy w Toruniu informuje o możliwości wystąpienia kosztów niekwalifikowalnych/nieprawidłowości, bądź wszczęcia procedury rozwiązania Umowy o dofinansowanie projektu.

Termin i sposób przekazania informacji o wdrożeniu Zaleceń pokontrolnych:

Kierownik jednostki kontrolowanej jest zobowiązany w terminie 14 dni kalendarzowych od dnia otrzymania przedmiotowej Informacji pokontrolnej do pisemnego przekazania informacji dotyczących wdrożenia Zaleceń pokontrolnych i dokumentów poświadczających wdrożenie przedmiotowych Zaleceń.

Podpis Kierownika Zespołu kontrolującego oraz podpisy członków Zespołu kontrolującego:

--

Data i podpis Kierownika jednostki kontrolującej:



Data i podpis Kierownika jednostki kontrolowanej:

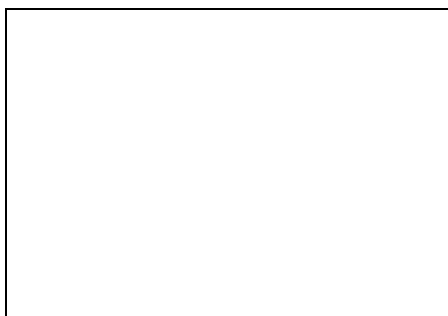

Załącznik 17.5-6

Wzór pisma przewodniego do Informacji pokontrolnej z kontroli trwałości

ZNAK PISMA

miejsowość, data

**NAZWA I ADRES
BENEFICJENTA**

W związku z kontrolą trwałości projektu: **tytuł projektu** (Umowa nr RPKP.....) w ramach Regionalnego Programu Operacyjnego Województwa Kujawsko-Pomorskiego na lata 2014-2020 przeprowadzoną w terminie/dniu r. przez pracowników Wydziału ds. Kontroli Wojewódzkiego Urzędu Pracy w Toruniu, przesyłam dwa egzemplarze Informacji pokontrolnej.

Kierownikowi jednostki kontrolowanej przysługuje możliwość wniesienia umotywowanych pisemnych zastrzeżeń do ustaleń zawartych w Informacji pokontrolnej i przekazanie ich do jednostki kontrolującej w terminie 14 dni kalendarzowych od dnia otrzymania lub w terminie przedłużonym zgodnie z art. 25 ust. 3 ustawy wdrożeniowej. W przypadku przekroczenia przez jednostkę kontrolowaną terminu na zgłoszenie uwag do Informacji pokontrolnej jednostka kontrolująca nie rozpatruje zgłoszonych zastrzeżeń, a przekazana Informacja pokontrolna jest ostateczna, do której nie przysługuje odwołanie. *(w przypadku przekazania pierwszej wersji dokumentu);*

W przypadku braku uwag do Informacji pokontrolnej ze strony kierownika jednostki kontrolowanej należy przekazać do jednostki kontrolującej podpisaną Informację pokontrolną w ciągu 14 dni kalendarzowych od dnia otrzymania przedmiotowego dokumentu.

(W sytuacji gdy konieczne jest sporządzenie Wezwania do zwrotu środków)

Z uwagi na stwierdzenie przez Zespół kontrolujący nieprawidłowości (indywidualnej/systemowej) w wysokości- zwracam się z prośbą o wskazanie daty otrzymania transzy, z której wyżej wymieniony wydatek został pokryty, w celu ustalenia wysokości odsetek.

(W sytuacji gdy Informacja pokontrolna zawiera Zalecenia pokontrolne)

Jednostka kontrolowana jest zobowiązana w terminie 14 dni kalendarzowych do pisemnego przekazania informacji dotyczących wdrożenia Zaleceń pokontrolnych wraz z kompletem niezbędnych dokumentów.

Podpisana informacja pokontrolna uzyskuje status ostatecznej, a złożone do niej zastrzeżenia nie będą rozpatrywane.

Z poważaniem

Załącznik 17.5-7

Wzór pisma informującego o zakończeniu czynności kontrolnych z kontroli trwałości

miejsowość, data

Znak pisma

**NAZWA I ADRES
BENEFICJENTA**

umowa o dofinansowanie projektu numer:

projekt: *tytuł projektu*

Uprzejmie informuję, że Wydział ds. Kontroli Wojewódzkiego Urzędu Pracy w Toruniu zakończył czynności kontrolne związane z (*rodzaj kontroli - trwałości*) przeprowadzoną w terminie/dniu (*data*) (Informacja pokontrolna nr).

Jeśli wydano zalecenia pokontrolne:

Ponadto informuję, że Państwa wyjaśnienia w zakresie wdrożenia zaleceń pokontrolnych zostały przyjęte.

Z poważaniem

Załącznik 17.5-9

Wzór Protokołu z przyjęcia ustnych wyjaśnień/przeprowadzenia oględzin

Protokół z przyjęcia ustnych wyjaśnień/przeprowadzenia oględzin

Podstawa prawna: art. 23 ust. 9 ustawy z dnia 11 lipca 2014 roku o zasadach realizacji programów w zakresie polityki spójności finansowanych w perspektywie finansowej 2014-2020 (Dz.U. z ... poz. ...).

1. Oznaczenie czynności
2. Czas przeprowadzenia czynności (data i godzina)
3. Miejsce przeprowadzenia czynności (w tym dokładny adres)
4. Imię i nazwisko, stanowisko służbowe, nr legitymacji służbowej
5. Imię i nazwisko, stanowisko służbowe osoby uczestniczącej w czynnościach
6. Opis przebiegu czynności lub treść wyjaśnień lub oświadczeń, seria i nr dowodu osobistego

podpis kontrolera

podpis osoby uczestniczącej
w czynnościach

Załącznik 17.5-10

Wzór pisma przewodniego do drugiej wersji Informacji pokontrolnej

ZNAK PISMA

Toruń, dnia

**NAZWA I ADRES
BENEFICJENTA**

W związku z kontrolą trwałości projektu: *tytuł projektu* (Umowa nr RPKP.....) w ramach Regionalnego Programu Operacyjnego Województwa Kujawsko-Pomorskiego na lata 2014-2020 przeprowadzoną w dniu r. przez pracowników Wydziału ds. Kontroli Wojewódzkiego Urzędu Pracy w Toruniu, przesyłam dwa egzemplarze ostatecznej Informacji pokontrolnej.

Należy przekazać do jednostki kontrolującej jeden egzemplarz Informacji pokontrolnej w ciągu 7 dni kalendarzowych od dnia otrzymania przedmiotowego dokumentu.

(W sytuacji gdy konieczne jest sporządzenie Wezwania do zwrotu środków)

Z uwagi na stwierdzenie przez Zespół kontrolujący nieprawidłowości (indywidualnej/systemowej) w wysokości- zwracam się z prośbą o wskazanie daty otrzymania transzy, z której wyżej wymieniony wydatek został pokryty, w celu ustalenia wysokości odsetek.

(W sytuacji gdy Informacja pokontrolna zawiera Zalecenia pokontrolne)

Jednostka kontrolowana jest zobowiązana w terminie 7 dni kalendarzowych do pisemnego przekazania informacji dotyczących wdrożenia Zaleceń pokontrolnych wraz z kompletem niezbędnych dokumentów.

Z poważaniem

Załącznik 18.1.1 – 1

Wzór notatki służbowej dotyczącej podejrzenia wystąpienia nieprawidłowości

Toruń, data

Notatka służbowa dotycząca podejrzenia wystąpienia nieprawidłowości

Nr i nazwa Działania/Poddziałania:

Nr umowy:

Nazwa beneficjenta:

Tytuł projektu:

W związku z (np. przeprowadzoną w dniach kontrolą nr) stwierdzono uzasadnione podejrzenie wystąpienia nieprawidłowości w wysokości, polegającej na (krótki opis).

Wydatki, w których stwierdzono podejrzenie wystąpienia nieprawidłowości ujęto w zatwierdzonych/niezatwierdzonych przez IP WUP wnioskach o płatność:

- *Numer wniosku o płatność – dokument rozliczający nieprawidłowy wydatek – kwota dokumentu, nr umowy/kontraktu.*

W związku z powyższym konieczne jest wstrzymanie certyfikacji wydatków będących przedmiotem podejrzenia do momentu ostatecznego wyjaśnienia sprawy celem zapobieżenia certyfikowania wydatków poniesionych z naruszeniem prawa*.

O potwierdzeniu wystąpienia nieprawidłowości bądź braku wystąpienia nieprawidłowości niezwłocznie poinformuję*.

.....

Podpis osoby sporządzającej notatkę

.....

Podpis osoby zatwierdzającej notatkę

*wskazać, jeżeli podejrzenie wystąpienia nieprawidłowości ma wpływ na wydatki dotychczas zatwierdzone we wnioskach o płatność

Załącznik 18.1.1 – 2**Wzór listy sprawdzającej do nieprawidłowości**

Oś priorytetowa:

Działanie/Poddziałanie:

Pełna nazwa beneficjenta:

Projekt (numer umowy i nazwa projektu):

Kwota nieprawidłowości:

LISTA SPRAWDZAJĄCA DO NIEPRAWIDŁOWOŚCI					
PYTANIA		SPRAWDZENIA			
Lp.		Tak	Nie	Nie dotyczy	Uwagi
1	Czy nieprawidłowość ¹ może mieć następstwa w innym państwie członkowskim, bez względu na kwotę takiej nieprawidłowości i bez względu na to czy dokonano ustalenia administracyjnego lub sądowego?				Jeśli „TAK” wskazać państwo członkowskie.
W przypadku, jeżeli w pkt 1 zaznaczono „TAK” należy zgłosić nieprawidłowość do KE w formie zgłoszenia szczególnego (ostrzegającego KE i zainteresowane państwo członkowskie o określonych zagrożeniach).					
2.	Czy nieprawidłowość była przedmiotem pierwszego ustalenia administracyjnego lub sądowego i dotyczy wkładu z funduszy UE w kwocie przekraczającej 10 000 EUR i jednocześnie nie zachodzą okoliczności wskazane w pkt 6-8 niniejszej listy?				
3.	Czy nieprawidłowość była przedmiotem pierwszego ustalenia administracyjnego lub sądowego i dotyczy wkładu z funduszy UE w kwocie przekraczającej 10 000 EUR i nie poprzedziła ją upadłość beneficjenta?				
4.	Czy nieprawidłowość była przedmiotem pierwszego ustalenia administracyjnego lub sądowego, dotyczy wkładu z funduszy UE w kwocie przekraczającej 10 000 EUR i jest nadużyciem finansowym (dotyczy także przypadków podejrzenia nadużycia finansowego)?				
W przypadku, jeżeli w jednym z pkt. 2-4 zaznaczono „TAK” należy zgłosić nieprawidłowość do KE w formie zgłoszenia inicjującego. Nieprawidłowości stwierdzone w danym kwartale, pomiędzy którymi występuje współzależność (np. dotyczące tego samego podmiotu gospodarczego lub tego samego projektu), należy przekazywać do KE w jednym zgłoszeniu, jeżeli taki (łączny) przypadek podlega zgłoszeniu do KE, czyli jeżeli wkład UE obliczony dla łącznej kwoty nieprawidłowości przekracza próg 10 000 EUR. W przypadku, gdy każda z ww. nieprawidłowości oddzielnie kwalifikuje się do zgłoszenia są one zgłaszane oddzielnie.					
5.	Czy nieprawidłowość była przedmiotem pierwszego ustalenia administracyjnego lub sądowego i dotyczy wkładu z funduszy UE w kwocie poniżej 10 000 EUR?				

¹ Przez nieprawidłowość należy rozumieć każde naruszenie prawa unijnego lub prawa krajowego dotyczącego stosowania prawa unijnego, wynikające z działania lub zaniechania podmiotu gospodarczego zaangażowanego we wdrażanie EFSI, które ma lub może mieć szkodliwy wpływ na budżet Unii poprzez obciążenie budżetu Unii nieuzasadnionym wydatkiem.

6.	Czy nieprawidłowość polega jedynie na niewykonaniu w całości lub w części projektu objętego dofinansowaniem z powodu upadłości beneficjenta?				
7.	Czy nieprawidłowość została dobrowolnie zgłoszona przez beneficjenta IP, IZ lub IC zanim którakolwiek z tych instytucji wykryła nieprawidłowość i jednocześnie w pkt 3 i 4 wskazano „NIE”?				
8.	Czy nieprawidłowość została wykryta i skorygowana przez IP, IZ lub IC zanim włączono stosowane wydatki do zestawienia wydatków przedkładanego Komisji i jednocześnie w pkt 3 i 4 wskazano „NIE”?				
W przypadku, jeżeli w jednym z pkt. 5 – 8 zaznaczono „TAK” nieprawidłowość nie podlega zgłoszeniu do KE, ale podlega zgłoszeniu w formie zestawienia kwartalnego.					
9.	Czy nieprawidłowość została wykryta w trakcie realizacji projektu?				
10.	Czy nieprawidłowość została wykryta po zakończeniu realizacji projektu?				
11.	Czy została pomniejszona wysokość zatwierdzonych wydatków we wniosku o płatność?				
12.	Czy beneficjent został zobowiązany do zwrotu środków? ²				
13.	Czy została wszczęta procedura windykacyjna ? (w przypadku gdy beneficjent nie zwrócił środków w określonym terminie)				
14.	Czy stwierdzono błędy wynikające z regulacji systemowych lub proceduralnych?				
15.	Czy jeżeli w poz. 14 zaznaczono „TAK” określono szczegółowo miejsce w procedurach, które spowodowały zaistniałą sytuację? (Wskazać w uwagach tytuł, wersję, rozdział, stronę dokumentu)				
16.	Czy wykryty błąd systemowy lub proceduralny mógł przyczynić się do nienależnej wypłaty środków w większej ilości projektów?				
17.	Czy jeżeli w poz. 14 zaznaczono „TAK” konieczne jest badanie dokumentów (wskazać w uwagach czy wszystkich wniosków o płatność lub wniosków o dofinansowanie)?				

Sporządził:

Zatwierdził:

² Wypełnić w zależności od momentu wykrycia nieprawidłowości.

Załącznik 18.1.1 – 3

Wzór notatki służbowej dotyczącej odrzucenia podejrzenia wystąpienia nieprawidłowości

Toruń, data

Notatka służbowa dotycząca odrzucenia podejrzenia wystąpienia nieprawidłowości

Nr i nazwa Działania/Poddziałania:

Nr umowy:

Nazwa beneficjenta:

Tytuł projektu:

W nawiązaniu do notatki służbowej dotyczącej podejrzenia wystąpienia nieprawidłowości z dnia....., na podstawie odrzuca się podejrzenie wystąpienia nieprawidłowości w wysokości Podczas czynności wyjaśniających stwierdzono, że nie mają uzasadnienia podejrzenia dotyczące (*krótki opis ustaleń*).

W związku z powyższym konieczne jest włączenie do procesu certyfikacji wydatków będących przedmiotem podejrzenia wystąpienia nieprawidłowości*.

.....

Podpis osoby sporządzającej notatkę

.....

Podpis osoby zatwierdzającej notatkę

*wskazać jeżeli podejrzenie wystąpienia nieprawidłowości miało wpływ na wydatki dotychczas zatwierdzone we wnioskach o płatność

Załącznik 18.1.1-4

Wzór notatki służbowej dotyczącej wystąpienia nieprawidłowości

Toruń, data

Notatka służbowa dotycząca stwierdzenia nieprawidłowości

Nr i nazwa Działania/Poddziałania:

Nr umowy:

Nazwa beneficjenta:

Tytuł projektu:

Na podstawie stwierdzono wystąpienie nieprawidłowości w wysokości....., polegającej na

Ww. nieprawidłowość podlega/nie podlega* zgłoszeniu do KE/Prokuratury/... (*jeśli dotyczy wskazać inny organ*)*.

Wydatki, w których stwierdzono wystąpienie nieprawidłowości ujęto w zatwierdzonych/niezatwierdzonych przez IP WUP wnioskach o płatność:

- *Numer wniosku o płatność – dokument rozliczający nieprawidłowy wydatek – kwota dokumentu, nr umowy/kontraktu.*

.....

Podpis osoby sporządzającej notatkę

.....

Podpis osoby zatwierdzającej notatkę

*wskazać właściwie

Załącznik 18.3-1

Wzór wezwania do zwrotu należności głównej i odsetek dla projektów konkursowych

Miejscowość, data

Sygnatura

Nazwa Beneficjenta

Adres

Dotyczy projektu nrtytuł

WEZWANIE DO ZWROTU NALEŻNOŚCI GŁÓWNEJ I ODSETEK NR x/RPO/rok

Instytucja Pośrednicząca w ramach Regionalnego Programu Operacyjnego Województwa Kujawsko – Pomorskiego na lata 2014-2020 (zwana dalej IP WUP), na podstawie art. ... ustawy z dnia ... r. o finansach publicznych (Dz. U. z ... poz. ... z późn. zm.) wzywa do zwrotu kwoty **... zł** (słownie: ...) wraz z odsetkami naliczonymi jak dla zaległości podatkowych od dnia przekazania na konto projektu transzy tj. od dniado dnia uregulowania zobowiązania. Powyższą kwotę wraz z odsetkami należy zwrócić w terminie 14 dni od dnia otrzymania niniejszego wezwania na następujące rachunki bankowe:

<u>Kwota nienależnie pobranego dofinansowania (zł)</u>	<u>Źródło pochodzenia środków i rok, w którym przekazano środki Beneficjentowi</u>	<u>Rachunek bankowy, na który należy dokonać zwrotu środków</u>
... zł + odsetki w wysokości określonej jak dla zaległości podatkowych	część pochodząca z EFS w ... r.	
... zł + odsetki w wysokości określonej jak dla zaległości podatkowych	część pochodząca ze środków krajowych w ... r.	

Dokonując zwrotu środków Beneficjent powinien zamieścić w tytule przelewu informacje na temat:

- 1) nazwy Programu i numeru Projektu,
- 2) roku, w jakim przekazane zostały środki, których dotyczy zwrot,
- 3) tytułu zwrotu, a w przypadku dokonania zwrotu na podstawie decyzji, o której mowa w art. ustawy z dnia r. o finansach publicznych (Dz. U. z r. Nr, poz. z późn. zm.) numeru decyzji,

3) numeru wezwania,

4) wysokości kwoty należności głównej oraz wysokości odsetek.

Beneficjent zobowiązany jest do pisemnego poinformowania IP WUP o dokonaniu zwrotu na wskazany rachunek. Do pisma powinno być dołączone, potwierdzone za zgodność z oryginałem, kopie wyciągów bankowych (lub dowód dokonania przelewu/wpłaty) stanowiące udokumentowanie dokonanego zwrotu.

Jednocześnie IP WUP informuje, iż zgodnie z art. 207 ust. 2 ustawy z dnia 27 sierpnia 2009 r. o finansach publicznych (Dz. U. z r. poz.z późn. zm.) zwrot środków może zostać dokonany przez pomniejszenie kolejnej płatności na rzecz Beneficjenta o kwotę podlegającą zwrotowi. Warunkiem takiej formy dokonania zwrotu jest przekazanie przez Beneficjenta do IP WUP pisemnej zgody na pomniejszenie kolejnej płatności w terminie 14 dni od dnia otrzymania niniejszego pisma**.

Brak wpłaty (zwrotu środków)/ wyrażenia zgody na pomniejszenie kolejnych płatności w wyznaczonym terminie będzie jednoznaczny z odstąpieniem od dobrowolnego uregulowania zadłużenia, upoważniającym IP WUP do podjęcia czynności zmierzających do odzyskania należnego dofinansowania z wykorzystaniem dostępnych środków prawnych.

W związku ze stwierdzeniem powyższej nieprawidłowości i tym samym nałożeniem korekty finansowej na wydatki w ramach projektu należy pamiętać, iż środki te nie mogą zostać ponownie wykorzystane w ramach realizowanego projektu co wiąże się z obniżeniem całkowitej kwoty dofinansowania przyznanej w ramach umowy.

*Jednocześnie IP WUP informuje, iż została wszczęta procedura rozwiązania Umowy o dofinansowanie (bez okresu wypowiedzenia/ z jednomiesięcznym okresem wypowiedzenia) o czym zostaną Państwo poinformowani odrębnym pismem**

*Niepotrzebne skreślić.

** O ile taka możliwość istnieje

UZASADNIENIE

(należy wpisać treść uzasadnienia)

Imię i nazwisko
stanowisko

Sprawę prowadzi: ...
tel: ...
e-mail: ...

Załącznik 18.3-2

Wzór wezwania do zwrotu należności głównej i odsetek dla projektów pozakonkursowych

Miejscowość, data

Sygnatura

Nazwa Beneficjenta

Adres

Dotyczy projektu nrtytuł

WEZWANIE DO ZWROTU NALEŻNOŚCI GŁÓWNEJ I ODSETEK NR x/RPO/rok

Institucja Pośrednicząca w ramach Regionalnego Programu Operacyjnego Województwa Kujawsko – Pomorskiego na lata 2014-2020 (zwana dalej IP WUP), na podstawie art. ... ustawy z dnia ... r. o finansach publicznych (Dz. U. z ... poz. ... z późn. zm.) wzywa do zwrotu kwoty **... zł** (słownie: ...) wraz z odsetkami naliczonymi jak dla zaległości podatkowych od dnia przekazania na konto projektu transzy tj. od dniado dnia uregulowania zobowiązania.

Powyższą kwotę wraz z odsetkami należy zwrócić w terminie 14 dni od dnia otrzymania niniejszego wezwania na następujące rachunki bankowe:

<u>Kwota nienależnie pobranego dofinansowania (zł)</u>	<u>Źródło pochodzenia środków i rok, w którym przekazano środki Beneficjentowi</u>	<u>Rachunek bankowy, na który należy dokonać zwrotu środków</u>
... zł + odsetki w wysokości określonej jak dla zaległości podatkowych	85% część pochodząca ze środków EFS w ... r.	
... zł + odsetki w wysokości określonej jak dla zaległości podatkowych	15% z innych krajowych środków publicznych – Fundusz Pracy	

Dokonując zwrotu środków Beneficjent powinien zamieścić w tytule przelewu informacje na temat:

- 1) nazwy Programu i numeru Projektu,
- 2) roku, w jakim przekazane zostały środki, których dotyczy zwrot,
- 3) tytułu zwrotu, a w przypadku dokonania zwrotu na podstawie decyzji, o której mowa w art. ustawy z dnia r. o finansach publicznych (Dz. U. z r. Nr, poz. z późn. zm.) numeru decyzji,

4) numeru wezwania,

5) wysokości kwoty należności głównej oraz wysokości odsetek.

Beneficjent zobowiązany jest do pisemnego poinformowania IP WUP o dokonaniu zwrotu na wskazany rachunek. Do pisma powinno być dołączone, potwierdzone za zgodność z oryginałem, kopie wyciągów bankowych (lub dowód dokonania przelewu/wpłaty) stanowiące udokumentowanie dokonanego zwrotu.

Brak wpłaty (zwrotu środków) w wyznaczonym terminie będzie jednoznaczny z odstąpieniem od dobrowolnego uregulowania zadłużenia, upoważniającym IP WUP do podjęcia czynności zmierzających do odzyskania należnego dofinansowania z wykorzystaniem dostępnych środków prawnych.

W związku ze stwierdzeniem powyższej nieprawidłowości i tym samym nałożeniem korekty finansowej na wydatki w ramach projektu należy pamiętać, iż środki te nie mogą zostać ponownie wykorzystane w ramach realizowanego projektu co wiąże się z obniżeniem całkowitej kwoty dofinansowania przyznanej w ramach umowy.

*Jednocześnie IP WUP informuje, iż została wszczęta procedura rozwiązania Umowy o dofinansowanie (bez okresu wypowiedzenia/ z jednomiesięcznym okresem wypowiedzenia) o czym zostaną Państwo poinformowani odrębnym pismem**

*Niepotrzebne skreślić.

UZASADNIENIE

(należy wpisać treść uzasadnienia)

Imię i nazwisko
stanowisko

Sprawę prowadzi: ...
tel: ...
e-mail: ...

Załącznik 18.3.3

Wzór listy sprawdzającej dotyczącej postępowania administracyjnego w pierwszej instancji

LISTA SPRAWDZAJĄCA DOTYCZĄCA POSTĘPOWANIA ADMINISTRACYJNEGO W PIERWSZEJ INSTANCJI

SYGN. SPRAWY:

BENEFICJENT: (nazwa i adres)

TYTUŁ I NUMER PROJEKTU:

OSOBA PROWADZĄCA POSTĘPOWANIE: (imię, nazwisko, mail, telefon)

Data wszczęcia postępowania:

Data wydania decyzji:

Informacje o ew. zawieszeniu postępowania

Czas trwania postępowania:

CZYNNOŚĆ	TAK/NIE/Nie Dotyczy	UWAGI
Czy przed wszczęciem postępowania administracyjnego wysłano do beneficjenta wezwanie do zwrotu środków/wyrażenia zgody na pomniejszenie kolejnych płatności (dotyczy decyzji wydanych na podstawie art. 207 ust. 1 i art. 189 u.f.p.) ?		
Czy prawidłowo obliczono odsetki podlegające zwrotowi, tj. uwzględniając przepisy wynikające z ordynacji podatkowej (dotyczy decyzji wydanych na podstawie art. 207 ust. 1 u.f.p.) ?		
Czy beneficjent dokonał zwrotu środków/wyraził zgodę na pomniejszenie kolejnych płatności, zgodnie z wezwaniem ?		
Czy pisemnie powiadomiono beneficjenta o wszczęciu postępowania ?		
Czy jest zwrotka potwierdzająca prawidłowe doręczenie pisma o wszczęciu postępowania ?		
Czy powiadomiono beneficjenta o prawie wglądu do akt ?		
Czy wskazano kiedy i gdzie może przeglądać akta ?		
Czy wezwano do zgłoszenia uwag i zastrzeżeń w wyznaczonym terminie?		
Czy strona ustanowiła pełnomocnika (wskazać datę kiedy) ?		
Czy pisma doręczano pełnomocnikowi (od momentu ustanowienia) ?		
Czy strona zapoznawała się z aktami (wskazać kiedy) ?		
Czy strona zgłaszała wnioski o przeprowadzenie dowodu np. przesłuchanie świadka, zasięgnięcie opinii biegłego, oględziny, inne - wskazać jakie ?		

Czy organ wydał postanowienie o przeprowadzeniu lub odmowie przeprowadzenia dowodu ?		
Czy powiadomiono stronę o zakończeniu postępowania wyjaśniającego i wezwano do wypowiedzenia się co do co do zebranych dowodów i materiałów oraz zgłoszonych żądań ?		
Czy strona skorzystała z prawa do wypowiedzenia się przed wydaniem decyzji ?		
Czy w decyzji prawidłowo wskazano stronę jako podmiot (nie osoba pełniącą funkcję, ale pełna nazwa podmiotu) ?		
Czy prawidłowo wskazano adres strony (zgodny z KRS lub wypisem z ewidencji) ?		
Czy strona podała adres do korespondencji (jeśli tak czy na ten adres wysyłano pisma, np. decyzję) ?		
Czy w decyzji wskazano datę (dd-mm-rr) ?		
Czy w każdym miejscu decyzji (w szczególności nagłówek, treść, pieczęć przy podpisie) prawidłowo oznaczono organ (nie urząd, ale organ) ?		
Czy decyzja została prawidłowo podpisana (podpis własnoręczny z pieczęcią imienną) ?		
Czy decyzja jest wydawana w imieniu organu kolegiального (jeśli tak sprawdzić czy została prawidłowo podpisana) ?		
Czy decyzja zawiera pouczenie o prawie do odwołania ?		
Czy wysłano decyzję do strony (na adres wynikający z KRS itp. lub na adres wskazany przez stronę) ?		
Czy wysłano decyzję do pełnomocnika (jeśli strona ustanowiła pełnomocnika) ?		

SPORZĄDZIŁ:

Data:

ZATWIERDZIŁ:

Data:

Załącznik 18.3-4

Wzór listy sprawdzającej dotyczącej odwołania

LISTA SPRAWDZAJĄCA DOTYCZĄCA ODWOŁANIA

SYGN. SPRAWY, KTÓREJ DOTYCZY ODWOŁANIE:

BENEFICJENT: nazwa, adres

TYTUŁ I NUMER PROJEKTU:

Data wydania decyzji:

Data doręczenia decyzji:

CZYNNOŚĆ	TAK/NIE /Nie Dotyczy	UWAGI
Czy odwołanie wpłynęło do właściwego organu, który wydał decyzję?		
Czy odwołanie wskazuje zaskarżoną decyzję ?		
Czy odwołanie wpłynęło w terminie (14 dni od daty doręczenia decyzji)?		
Czy organ dysponuje zwrotnym potwierdzeniem odbioru decyzji przez beneficjenta?		
Czy odwołanie zawiera dane wnoszącego odwołanie (nazwa, adres)?		
Czy odwołanie zostało złożone przez uprawniony podmiot, tj. beneficjenta ?		
Czy odwołanie zawiera wskazanie żądania (może być ogólnie sformułowane, że strona żąda zmiany decyzji, uchylecia decyzji, ponownego rozpatrzenia sprawy itp.) ?		
Czy odwołanie zostało podpisane przez osobę upoważnioną?		
Czy organ skorzystał z trybu autokorekt ?		
Czy w trybie autokorekty dochowano terminu 7 dni na wydanie nowej decyzji ?		
Czy odwołanie wraz z aktami sprawy (wszystkie dokumenty w sprawie, w szczególności decyzja administracyjna, umowa o dofinansowanie projektu, wniosek o dofinansowanie projektu, ew. informacja pokontrolna i zalecenia pokontrolne wraz z niezbędnymi dokumentami źródłowymi) i metryką przesłano do IZ RPO WK-P w terminie 7 dni od daty wpływu odwołania ?		
Czy IP WUP dysponuje potwierdzeniem doręczenia odwołania ? (data wpływu na odwołaniu wniesionym bezpośrednio do organu lub koperta – należy wskazać właściwe)		

SPORZĄDZIŁ:

Data:

ZATWIERDZIŁ:

Data:

Załącznik 18.3-5

Wzór decyzji administracyjnej w sprawie zwrotu pobranych nienależnie środków finansowych

**Dyrektor Wojewódzkiego Urzędu Pracy
w Toruniu**

Toruń, dnia

ul. Szosa Chełmińska 30/32
87-100 Toruń

Numer sprawy:

Strona (nazwa, adres):

Decyzja nr

Na podstawie art. w zw. z art. ustawy z dnia 27 sierpnia 2009 r. *o finansach publicznych* (Dz. U. poz. ...) oraz w zw. z art. ustawy z dnia 14 czerwca 1960 r. - *Kodeks postępowania administracyjnego* (Dz. U. ... poz. ...), art. ustawy z dnia 11 lipca 2014 r. *o zasadach realizacji programów w zakresie polityki spójności finansowanych w perspektywie finansowej 2014-2020* (t.j. Dz. U. poz.) i w związku z *umową o dofinansowanie projektu w ramach Programu* nr z dnia r. oraz na podstawie § 4 ust. 1 pkt 4d Porozumienia nr RR-V-Z.041.8.2015 z dnia 15 kwietnia 2015 r. *w sprawie realizacji Regionalnego Programu Operacyjnego Województwa Kujawsko-Pomorskiego na lata 2014-2020*,* po przeprowadzeniu postępowania administracyjnego z urzędu,

określam

przypadającą do zwrotu kwotę dofinansowania w wysokości zł (*słownie: ...*) wraz z odsetkami w wysokości określonej jak dla zaległości podatkowych, liczonymi od dnia przekazania środków, tj.:

- 1) dla kwoty od dnia ... r. do dnia zapłaty,
- 2) dla kwoty zł od dnia r. do dnia zapłaty.

Powyższą kwotę wraz z odsetkami należy zwrócić na rachunek bankowy Wojewódzkiego Urzędu Pracy w Toruniu o numerze:, w terminie 14 dni od dnia doręczenia ostatecznej decyzji.

Przy określaniu kwoty odsetek należy mieć na uwadze w szczególności zapisy art. 54 ustawy z dnia 29 sierpnia 1997 r. *Ordynacja podatkowa* (Dz. U. poz.).

Uzasadnienie

.....

Pouczenie

Niniejsza decyzja nie jest decyzją ostateczną. Od niniejszej decyzji zgodnie z brzmieniem art. 207 ust. 12 ustawy z dnia 27 sierpnia 2009 r. o *finansach publicznych* (Dz. U. poz.), w związku z art. 129 § 1 i § 2 *Kodeksu postępowania administracyjnego* (Dz. U.poz.) stronie służy prawo wniesienia odwołania do Zarządu Województwa Kujawsko-Pomorskiego – Instytucji Zarządzającej RPO WK-P. Odwołanie należy wnieść w terminie 14 dni od daty doręczenia stronie niniejszej decyzji za pośrednictwem Dyrektora Wojewódzkiego Urzędu Pracy w Toruniu (adres: ul. Szosa Chełmińska 30/32, 87-100 Toruń).

Ponadto Dyrektor Wojewódzkiego Urzędu Pracy w Toruniu informuje, że w przypadku niedokonania zwrotu środków wraz z odsetkami w terminie 14 dni od dnia upływu terminu wskazanego w decyzji ostatecznej, na podstawie art. 207 ust. 4 pkti ust. 5 ustawy z dnia 27 sierpnia 2009 r. o *finansach publicznych* (Dz. U. poz. ...) (nazwa beneficjenta) zostanie wykluczona/y na okres 3 lat z możliwości otrzymania środków o których mowa w art. 207 ust. 1 ustawy o *finansach publicznych*, z zastrzeżeniem art. 207 ust. 7 ustawy o *finansach publicznych*.

Otrzymują:

- 1.
2. a/a

*wskazać właściwe

Załącznik 19.1-1

Wzór informacji niezbędnych do zatwierdzenia wniosku o płatność końcową - Wydział ds. Kontroli

Tytuł projektu:

Numer umowy:

Nazwa Beneficjenta:

Okres realizacji projektu:

(Dane powyżej wypełnia opiekun projektu przed przekazaniem do Wydziału ds. Kontroli).

1. Czy przeprowadzono kontrolę/wizytę monitoringową?

.....
(Należy wskazać daty oraz rodzaj kontroli)

2. Czy wykonano zalecenia pokontrolne/z wizyty monitoringowej?

.....

3. Czy zakończono czynności kontrolne?

.....

4. Czy prawidłowo wprowadzono wszystkie dane dotyczące kontroli/wizyty monitoringowej do SL2014 (w tym czy są one zgodne z wersjami papierowymi dokumentów wymienionych w pkt. 1/2)?

.....

5. Czy dokumentacja dotycząca przeprowadzonej kontroli jest kompletna i sporządzone zgodnie z obowiązującymi wytycznymi i procedurami?

.....

Sprawdził:

Data:

/czytelny podpis pracownika/

Zaakceptował:

Data:

/podpis i pieczętka Kierownika Wydziału ds. Kontroli/

Załącznik 19.1-2

Wzór informacji niezbędnych do zatwierdzenia wniosku o płatność końcową - Zespół ds. Obsługi Finansowej Funduszy Unijnych

Tytuł projektu:

Numer umowy:

Nazwa Beneficjenta:

Okres realizacji projektu:

(Dane powyżej wypełnia opiekun projektu przed przekazaniem do Zespołu ds. Obsługi Finansowej Funduszy Unijnych).

1. Czy instytucja posiada dokumentację przepływów finansowych dotyczących projektu (w tym dyspozycje przelewu, potwierdzenia dokonania płatności, potwierdzenia dokonanych zwrotów)?

.....

2. Czy operacje księgowe wymienione w pkt. 1 związane z realizacją projektu zostały zaewidencjonowane zgodnie z obowiązującymi przepisami procedurami?

.....

Sprawdził:

Data:

/czytelny podpis pracownika/

Zaakceptował:

Data:

/podpis i pieczętka Kierownika Wydziału /

Załącznik 19.2-1

Wzór oświadczenia Beneficjenta o odbiorze zabezpieczenia

Oświadczenie Beneficjenta o odbiorze zabezpieczenia

Beneficjent:

Tytuł i numer projektu:

Numer Umowy o dofinansowanie:

Osoba uprawniona do podejmowania decyzji wiążących w imieniu Beneficjenta :

Ja, niżej podpisany/a niniejszym oświadczam, iż w związku z zakończeniem realizacji ww. projektu w dniu odebrałem/am osobiście zabezpieczenie prawidłowej jego realizacji: (należy wpisać rodzaj zabezpieczenia).

Podpis

.....

Załącznik 19.2-2
Wzór Protokołu komisyjnego zniszczenia zabezpieczenia

**PROTOKÓŁ KOMISYJNEGO ZNISZCZENIA WEKSLI
I DEKLARACJI WEKSLOWYCH**

W dniu Komisja ds. zniszczenia weksli, deklaracji wekslowych oraz innych dokumentów stanowiących zabezpieczenie umów o dofinansowanie w ramach POWER/RPO WK-P w składzie:

1.
2.
3.

w związku z zakończeniem realizacji projektu/rozwiązaniem umowy o dofinansowanie projektu* (nazwa projektu) i jego całkowitym rozliczeniem, po uprzednim dwukrotnym bezskutecznym wezwaniu Ostatecznego Odbiorcy (nazwa podmiotu, siedziba) do odbioru weksła wraz z deklaracją wekslową**, dokonała przekreślenia weksła, sporządziła kserokopie przekreślonego weksła, a następnie za pomocą niszczarki dokumentów zniszczyła weksel in blanco (1 szt.) wraz z deklaracją wekslową, który stanowił zabezpieczenie wykonania umowy nr z dnia

Podpisy:

1.
2.
3.

* niepotrzebne skreślić

** uzupełnić właściwie w zależności od sytuacji

PROTOKÓŁ KOMISYJNEGO ZNISZCZENIA INNYCH DOKUMENTÓW

W dniu Komisja ds. zniszczenia weksli, deklaracji wekslowych oraz innych dokumentów stanowiących zabezpieczenie umów o dofinansowanie w ramach POWER/RPO WK-P w składzie:

1.

2.

3.

w związku z zakończeniem realizacji projektu/rozwiązaniem umowy o dofinansowanie projektu* (nazwa projektu) i jego całkowitym rozliczeniem, sporządziła kserokopię dokumentu, a następnie za pomocą niszczarki dokumentów zniszczyła, który stanowił zabezpieczenie wykonania umowy nr z dnia

Podpisy:

1.

2.

3.

* niepotrzebne skreślić