

UCHWAŁA NR XI/251/19
SEJMIKU WOJEWÓDZTWA KUJAWSKO-POMORSKIEGO

z dnia 13 listopada 2019 r.

w sprawie Obszaru Chronionego Krajobrazu Doliny rzeki Kamionki

Na podstawie art. 23 ust. 2 ustawy z dnia 16 kwietnia 2004 r. o ochronie przyrody (Dz. U. z 2018 r., poz. 1614, 2244, 2340 oraz z 2019 r. poz. 1696 i 1815), uchwała się, co następuje:

§ 1. 1. Wyznacza się Obszar Chronionego Krajobrazu Doliny rzeki Kamionki, zwany dalej „OChK Doliny rzeki Kamionki”.

2. Położenie i opis granic OChK Krajobrazu Doliny rzeki Kamionki określa załącznik nr 1 do niniejszej uchwały.

§ 2. Mapa OChK Krajobrazu Doliny rzeki Kamionki stanowi załącznik nr 2 do niniejszej uchwały.

§ 3. Wykaz współrzędnych punktów załamania granicy OChK Krajobrazu Doliny rzeki Kamionki stanowi załącznik nr 3 do niniejszej uchwały.

§ 4. Ustalenia dotyczące czynnej ochrony ekosystemów na terenie OChK Krajobrazu Doliny rzeki Kamionki obejmują:

1) w obrębie ekosystemów leśnych:

- a) utrzymanie ciągłości i trwałości ekosystemów leśnych, niedopuszczenie do ich nadmiernego użytkowania oraz fragmentacji,
- b) zachowanie i unaturalnianie istniejących ekosystemów leśnych,
- c) wykorzystywanie do odnowień gatunków właściwych dla danego siedliska, zaniechanie wykorzystywania gatunków obcych rodzimej florze i stopniowe ich usuwanie,
- d) ograniczanie stosowania w odnowieniach gatunków rodzimych ale będących poza granicami naturalnego zasięgu,
- e) utrzymywanie stref ekotonowych stanowiących bufor ochronny dla ekosystemów leśnych, urozmaicających krajobraz i charakteryzujących się zarazem dużą bioróżnorodnością,
- f) wykorzystanie lasów dla celów rekreacyjno - krajoznawczych i edukacyjnych w oparciu o wyznaczone szlaki turystyczne. Dążenie do odpowiedniego kształtowania i udostępniania szlaków turystycznych w celu skanalizowania ruchu i ograniczenia presji na siedliska leśne,
- g) prowadzenie racjonalnej gospodarki leśnej, w tym pozostawienie drzew dziuplastych i części obumarłych do całkowitego rozkładu, przy zachowaniu bezpieczeństwa,
- h) prowadzenie racjonalnej gospodarki łowieckiej, w szczególności poprzez dostosowanie liczebności populacji zwierząt łownych związanych z ekosystemami leśnymi do warunków środowiskowych,
- i) zwalczaniu owadów i patogenów grzybowych zagrażających trwałości lasów metodami mechanicznymi, biologicznymi i chemicznymi zgodnie z zasadami racjonalnej gospodarki leśnej,
- j) skracanie długości granic polno-leśnych w kompleksach lasów, poprzez zalesianie przyległych terenów rolnych w oparciu o istniejące uwarunkowania i możliwości;

2) w obrębie ekosystemów nieleśnych:

- a) utrzymanie i przeciwdziałanie zarastaniu łąk, pastwisk i torfowisk poprzez koszenie i wypas, a także mechaniczne usuwanie samosiewów drzew i krzewów z terenów otwartych,
- b) unikanie dalszej fragmentacji łąk i pastwisk,
- c) ograniczanie zmiany użytków zielonych na grunty orne, niedopuszczanie do przeorywania użytków zielonych, propagowanie powrotu do użytkowania łąkowego gruntów wykorzystywanych jako rolne wzdłuż rowów i lokalnych obniżen terenu,

- d) preferowana ochrona roślin przed szkodnikami metodami biologicznymi zamiast chemicznych,
 - e) ochrona zieleni wiejskiej w postaci zadrzewień śródpolnych i przydrożnych, a także parków wiejskich,
 - f) zachowanie śródłukowych i śródpolnych zadrzewień z rodzimymi gatunkami,
 - g) zachowanie śródpolnych oczek wodnych, zabagnień i podmokłości,
 - h) utrzymywanie terenów otwartych poprzez ograniczenie stosowania ogrodzeń mogących stanowić barierę dla migracji zwierząt oraz mogących stanowić dysonans w krajobrazie (zaleca się stosować materiały naturalne - drewno oraz kolorystykę nawiązująca do otoczenia),
 - i) propagowanie wśród rolników działań zmierzających do utrzymania trwałych użytków zielonych, zgodnie z wymaganiami zbiorowisk łąkowych, propagowanie gospodarstw prowadzących produkcję mieszaną, promowanie agroturystyki i rolnictwa ekologicznego,
 - j) wprowadzanie różnorodnych form zieleni na terenach zurbanizowanych,
 - k) zwiększanie lesistości poprzez dolesienia na gruntach nieprzydatnych rolniczo;
- 3) w obrębie ekosystemów wodnych:
- a) zachowanie istniejących zbiorników wodnych, w tym starorzeczy oraz cieków z pasem roślinności okalającej,
 - b) zachowanie naturalnej dostępności do linii brzegowej rzek,
 - c) retencjonowanie wód dla realizacji celów ekologicznych,
 - d) dla ochrony przed zanieczyszczeniami obszarowymi wprowadzanie zadrzewień i zakrzewień na tereny nadbrzeżne;
- 4) inne rekomendacje:
- a) unikanie rozproszenia nowej zabudowy wsi,
 - b) zachowanie drożności korytarzy ekologicznych i korytarzy migracji dużych zwierząt poprzez m. in. ograniczanie zabudowy i zwiększanie lesistości,
 - c) rozwój turystyki przyrodniczej,
 - d) propagowanie tradycyjnych form architektury regionalnej,
 - e) odtwarzanie dawnych/histerycznych funkcjonalnych układów terenów zieleni, w tym przywracanie zadrzewień przydrożnych,
 - f) renowacja/rekultywacja terenów zdegradowanych.

§ 5. Na obszarze OChK Krajobrazu Doliny rzeki Kamionki, wprowadza się następujące zakazy:

- 1) zabijania dziko występujących zwierząt, niszczenia ich nor, legowisk, innych schronień i miejsc rozrodu oraz tarlisk, złożonej ikry, z wyjątkiem amatorskiego połowu ryb oraz wykonywania czynności związanych z racjonalną gospodarką rolną, leśną, rybacką i łowiecką;
- 2) realizacji przedsięwzięć mogących znacząco oddziaływać na środowisko w rozumieniu ustawy z dnia 3 października 2008 r. o udostępnianiu informacji o środowisku i jego ochronie, udziale społeczeństwa w ochronie środowiska oraz o ocenach oddziaływania na środowisko;
- 3) likwidowania i niszczenia zadrzewień śródpolnych, przydrożnych i nadwodnych, jeżeli nie wynikają one z potrzeby ochrony przeciwpowodziowej i zapewnienia bezpieczeństwa ruchu drogowego lub wodnego lub budowy, odbudowy, utrzymania, remontów lub naprawy urządzeń wodnych;
- 4) wykonywania prac ziemnych trwale zniekształcających rzeźbę terenu, z wyjątkiem prac związanych z zabezpieczeniem przeciwpowodziowym lub przeciwosuwiskowym lub utrzymaniem, budową, odbudową, naprawą lub remontem urządzeń wodnych;
- 5) dokonywania zmian stosunków wodnych, jeżeli służą innym celom niż ochrona przyrody lub zrównoważone wykorzystanie użytków rolnych i leśnych oraz racjonalna gospodarka wodna lub rybacka;
- 6) likwidowania naturalnych zbiorników wodnych, starorzeczy i obszarów wodno-błotnych;

7) lokalizowania obiektów budowlanych w pasie szerokości 100 m od :

- a) linii brzegów rzek, jezior i innych naturalnych zbiorników wodnych,
- b) zasięgu lustra wody w sztucznych zbiornikach wodnych usytuowanych na wodach płynących przy normalnym poziomie piętrzenia określonym w pozwoleniu wodnoprawnym, o którym mowa w art. 389 pkt 1 ustawy z dnia 20 lipca 2017 r. – Prawo wodne
 - z wyjątkiem obiektów służących turystyce wodnej, gospodarce wodnej lub rybackiej;

§ 6. Na części terenów gminy Gostycyn, które to tereny szczegółowo są opisane poprzez podanie ich punktów załamania granicy w załączniku nr 4 do niniejszej uchwały nie obowiązują zakazy o których mowa w § 5 pkt 3, 7.

§ 7. Nadzór nad Obszarem Chronionego Krajobrazu Doliny rzeki Kamionki sprawuje Marszałek Województwa Kujawsko-Pomorskiego.

§ 8. Wykonanie uchwały powierza się Zarządowi Województwa Kujawsko-Pomorskiego.

§ 9. Traci moc uchwała Nr X/233/15 Sejmiku Województwa Kujawsko-Pomorskiego z dnia 24 sierpnia 2015 r. w sprawie Obszaru Chronionego Krajobrazu Doliny rzeki Kamionki (Dz. Urz. Woj. Kujawsko-Pomorskiego poz. 2554).

§ 10. Uchwała wchodzi w życie po upływie 14 dni od dnia ogłoszenia w Dzienniku Urzędowym Województwa Kujawsko-Pomorskiego.

Przewodnicząca Sejmiku

Elżbieta Piniewska

1. Nazwa: Obszar Chronionego Krajobrazu Doliny rzeki Kamionki

2. Cel ochrony:

Zachowanie różnorodności biologicznej siedlisk, ochrona rzeki Kamionki wraz z pasem otaczającej roślinności.

3. Położenie i charakterystyka:

Obszar leży pomiędzy Krajeńskim Parkiem Krajobrazowym a Obszarem Chronionego Krajobrazu Zalewu Koronowskiego i obejmuje dolinę Kamionki wraz z otaczającymi ją łąkami, szuwarami, a w części zachodniej także lasami. Obszar jest wcięty w dość bogato urzeźbioną Wysoczyznę Krajeńską, charakteryzującą się krajobrazem młodoglacjalnym.

4. Powierzchnia:

Powierzchnia ogólna OChK Doliny rzeki Kamionki wynosi 637,09 ha.

Tab. 1. Wykaz powierzchni administracyjnych gmin położonych w granicach OChK Doliny rzeki Kamionki.

Lp.	Gmina	Powierzchnia [ha]	Powiat
1.	Gostycyn	637,09	tucholski
Razem		637,09	

5. Opis tekstowy przebiegu granicy:

Granice obszaru oparto wyraźnie o naturalne i antropogeniczne linie terenowe oraz granice administracyjne.

Granica umownie rozpoczyna się na skrzyżowaniu drogi wojewódzkiej nr 237 i ul. Kamienica w Gostycynie. Prowadzi w kierunku zachodnim północną stroną ul. Kamienica i drogi będącej jej przedłużeniem w kierunku zachodnim (działka nr 509/2) obejmując działki od nr 555 do nr 256/1LP. Zmienia kierunek na północny i prowadzi zachodnią granicą tej ostatniej działki, a następnie krótko na zachód i dalej na północ obejmując działki nr: 254LP, 306/10, 251/5LP, 306/10 (część), 251/6, 309, 117/2, 119, 356, 55, 54/3, 54/2 (część), 54/1 (część), 250/19LP, 52/2 (część), 51/2, 250/14LP, 50/3, 49/1, 20/1, 19, 18/1, 46 (część), 45 (część), 362 (zwarty obszar działki), 246/4LP, 246/3LP, 248/1LP. Przekracza drogę (działka nr 3/2), prowadzi południową granicą działki nr 248/2LP, południową i zachodnią granicą działki nr 249/2LP, ponownie przekracza drogę (działka nr 3/2), prowadzi dalej na północ zachodnią granicą działki nr 249/1LP i 247LP. Dochodzi do rzeki Kamionki, zmienia kierunek na wschodni i prowadzi północnym brzegiem rzeki obejmując jej koryto (działki nr 1/11, 1/12, 1/7, 337). Granica opuszcza koryto Kamionki i prowadzi w kierunku północno-wschodnim obejmując działki nr

250/5LP, 7/7 (droga), 250/16LP, 78/7, 79. Dochodzi do drogi i dalej prowadzi w kierunku wschodnim jej południową stroną obejmując działki nr 79, 80/2, 75 i 81. Na skrzyżowaniu dróg zmienia kierunek i prowadzi na północny-wschód obejmując od strony północnej, wschodniej i południowej działki nr 250/6LP, 97/1, 103/8 (jej zalesioną część), 250/8LP, 96. Dalej prowadzi w kierunku południowo-wschodnim południową stroną drogi (działka nr 127) i zachodnią stroną kolejnej drogi (działka nr 324/7, 324/10). Następnie krótko w kierunku wschodnim południową stroną drogi (ul. Sępoleńska) do terenu kolejowego linii kolejowej nr 241 Tuchola – Koronowo. Dalej południowo-zachodnią stroną terenu kolejowego na południowy-wschód do drogi wojewódzkiej nr 237 w Gostycynie. Stąd zachodnią stroną drogi prowadzi w kierunku południowym osiągając umowny początek granicy.

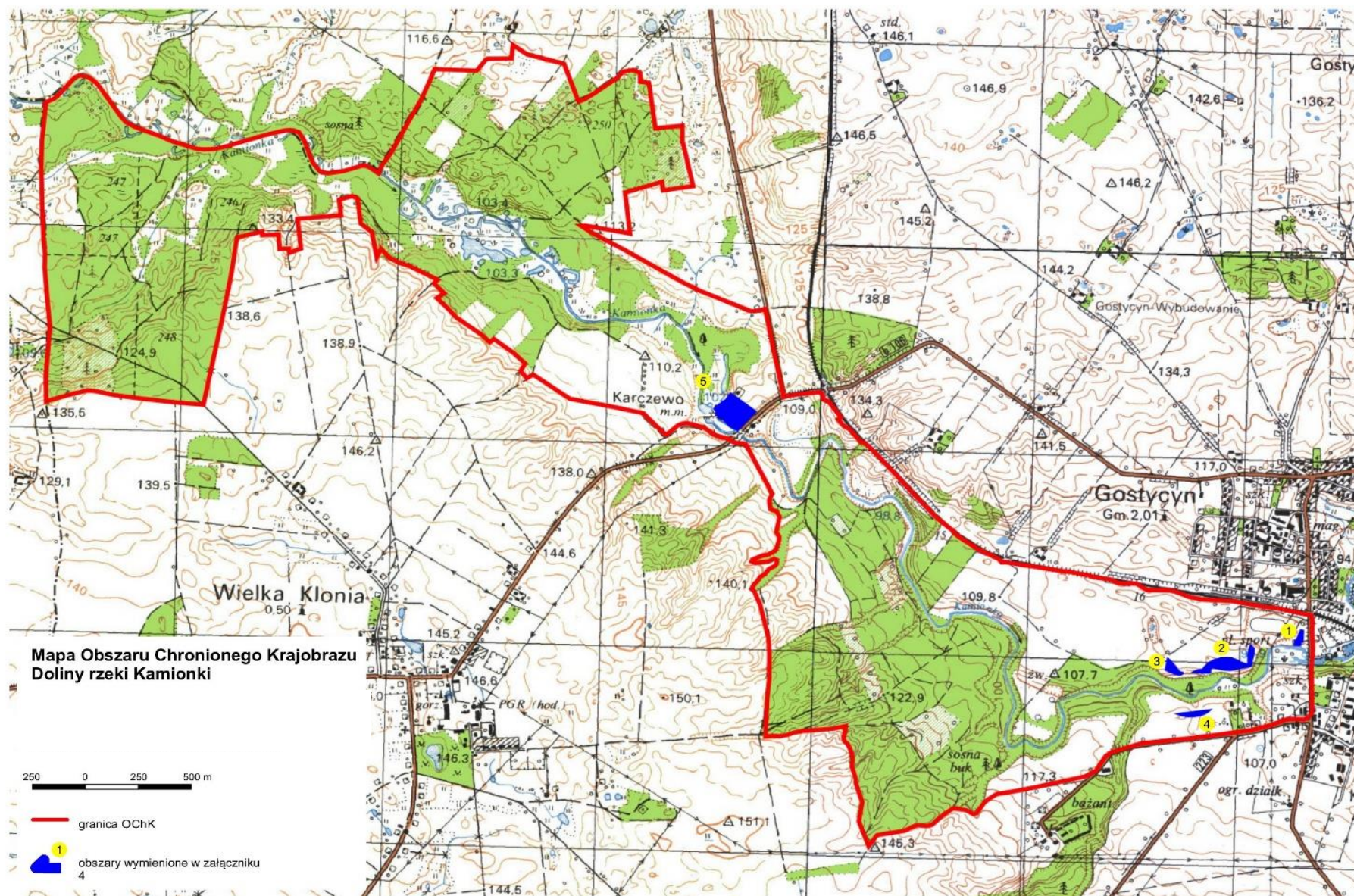

Załącznik nr 3 do uchwały Sejmiku Województwa Kujawsko-Pomorskiego z dnia 13.11.2019 r.

Wykaz współrzędnych punktów załamania granicy Obszaru Chronionego Krajobrazu Doliny rzeki Kamionki.
(1-317)

L.p.	X92	Y92	51	624369,81	418597,47	102	625949,96	417925,58	153	626233,50	415129,81
1	624457,45	421046,41	52	624363,15	418564,64	103	625954,93	417908,15	154	626267,93	415132,75
2	624447,11	421026,00	53	624365,62	418530,97	104	625980,67	417790,58	155	626292,50	415133,92
3	624448,68	420958,74	54	624363,52	418498,15	105	626021,82	417580,34	156	626299,81	415135,31
4	624447,92	420944,19	55	624548,49	418505,66	106	626141,08	417407,88	157	626324,93	415136,69
5	624421,35	420876,46	56	624647,33	418515,59	107	626122,80	417377,98	158	626371,02	415141,10
6	624393,46	420775,46	57	624767,80	418516,00	108	626159,36	417348,89	159	626381,26	415140,82
7	624385,61	420719,38	58	624848,42	418511,02	109	626195,47	417370,49	160	626487,90	415130,73
8	624356,09	420509,58	59	625007,15	418473,61	110	626247,37	417315,67	161	626667,27	415116,17
9	624328,69	420260,27	60	625077,85	418444,11	111	626316,40	417223,41	162	626734,76	415118,18
10	624313,70	420212,90	61	625087,73	418432,07	112	626299,81	417205,15	163	626803,41	415111,06
11	624285,84	420123,17	62	625114,83	418447,87	113	626337,56	417165,21	164	626965,27	415104,94
12	624265,88	420093,24	63	625122,68	418457,03	114	626421,04	417048,07	165	627031,71	415103,48
13	624192,79	420047,14	64	625146,32	418472,83	115	626473,49	417000,70	166	627162,93	415100,54
14	624165,75	419995,18	65	625162,16	418496,46	116	626517,11	416955,83	167	627290,14	415103,48
15	624126,33	419820,24	66	625184,58	418512,30	117	626541,19	416990,74	168	627455,15	415120,24
16	624111,09	419754,42	67	625199,90	418540,10	118	626589,32	416942,57	169	627467,03	415121,39
17	624091,63	419655,73	68	625211,17	418550,52	119	626606,36	416960,38	170	627477,30	415119,38
18	624079,53	419582,19	69	625229,85	418551,37	120	626674,91	416826,20	171	627498,11	415162,60
19	624055,47	419545,22	70	625236,08	418538,47	121	626689,06	416780,88	172	627515,23	415181,54
20	624038,46	419524,82	71	625222,44	418510,17	122	626714,82	416733,11	173	627568,12	415228,58
21	623984,59	419487,47	72	625215,79	418450,34	123	626759,33	416694,50	174	627601,30	415258,09
22	623981,27	419473,34	73	625223,22	418432,49	124	626718,20	416673,74	175	627610,18	415277,42
23	624000,78	419438,03	74	625231,06	418435,81	125	626840,30	416651,29	176	627611,57	415280,63
24	624010,03	419378,59	75	625235,26	418443,71	126	626883,16	416598,91	177	627608,13	415298,87
25	623978,00	419332,45	76	625248,61	418476,12	127	627007,34	416584,39	178	627602,25	415322,57
26	623928,96	419279,25	77	625256,92	418510,23	128	627018,14	416558,65	179	627576,64	415355,27
27	623923,12	419256,45	78	625276,03	418543,87	129	626999,87	416497,57	180	627559,12	415370,61
28	623926,44	419211,58	79	625281,42	418547,61	130	626923,06	416506,69	181	627408,87	415473,84
29	623918,20	419186,22	80	625327,90	418561,75	131	626905,98	416302,23	182	627381,65	415497,09
30	623899,44	419151,32	81	625345,36	418562,12	132	626760,19	416318,49	183	627358,55	415538,06
31	623892,39	419107,86	82	625367,40	418548,03	133	626738,57	416263,65	184	627333,01	415604,06
32	623887,00	419071,73	83	625440,10	418564,21	134	626760,10	416260,71	185	627314,31	415654,73
33	623877,19	419020,86	84	625469,15	418550,51	135	626758,52	416217,90	186	627286,16	415717,37
34	623823,80	418981,98	85	625479,21	418521,83	136	626828,68	416213,77	187	627261,06	415795,98
35	623946,85	418935,64	86	625523,15	418515,15	137	626825,81	416136,91	188	627249,61	415832,78
36	624040,35	418951,84	87	625549,76	418526,82	138	626843,63	416136,04	189	627247,04	415864,90
37	624130,51	418922,79	88	625556,05	418530,12	139	626815,01	416018,46	190	627248,99	415911,30
38	624152,89	418921,52	89	625799,04	418405,07	140	626658,34	415995,64	191	627256,39	415945,65
39	624218,17	418902,86	90	625808,62	418346,72	141	626565,31	415978,60	192	627264,12	415974,18
40	624244,70	418906,57	91	625823,03	418330,05	142	626417,31	415949,50	193	627275,09	416007,86
41	624264,29	418905,77	92	625835,27	418285,02	143	626145,22	415892,58	194	627304,71	416106,48
42	624297,94	418896,20	93	625845,39	418259,26	144	625992,71	415861,01	195	627305,55	416109,35
43	624324,51	418884,18	94	625862,82	418235,54	145	626003,96	415735,50	196	627320,78	416160,09
44	624339,01	418868,76	95	625881,80	418205,88	146	626018,02	415608,37	197	627340,75	416244,54
45	624354,79	418863,39	96	625893,87	418164,10	147	626039,62	415445,10	198	627341,95	416270,63
46	624391,77	418873,32	97	625902,57	418130,88	148	626060,07	415352,85	199	627332,16	416308,59
47	624414,23	418874,17	98	625899,65	418106,75	149	626063,81	415317,96	200	627292,79	416332,83
48	624401,00	418815,15	99	625890,55	418085,96	150	626030,49	415191,24	201	627221,35	416359,29
49	624389,73	418675,13	100	625846,50	418034,91	151	626009,01	415123,32	202	627180,69	416375,21
50	624382,20	418633,99	101	625847,75	418026,57	152	626131,07	415121,87	203	627145,49	416402,65

204	627136,65	416412,17	266	626033,85	418768,61
205	627133,55	416430,23	267	626025,08	418767,40
206	627130,36	416446,82	268	626017,60	418769,06
207	627140,80	416517,31	269	626010,21	418784,46
208	627163,51	416591,99	270	626009,72	418793,54
209	627170,66	416608,83	271	625931,20	418851,30
210	627167,38	416618,39	272	625922,08	418838,01
211	627162,75	416635,09	273	625888,47	418864,63
212	627128,97	416682,91	274	625874,33	418891,19
213	627167,44	416697,18	275	625809,44	418945,21
214	627225,13	416737,53	276	625807,87	418958,91
215	627271,08	416762,48	277	625775,78	418994,25
216	627367,83	416814,66	278	625712,63	419051,16
217	627490,80	416881,88	279	625662,43	419098,13
218	627505,81	416888,38	280	625553,55	419194,13
219	627512,22	416891,08	281	625439,73	419299,20
220	627581,99	416921,68	282	625370,26	419380,68
221	627599,55	416928,76	283	625366,61	419379,82
222	627641,74	416946,14	284	625342,92	419405,63
223	627633,94	417143,23	285	625283,90	419494,12
224	627686,28	417184,34	286	625236,10	419590,05
225	627692,90	417193,94	287	625218,70	419605,87
226	627694,16	417306,10	288	625219,11	419627,45
227	627760,67	417313,17	289	625206,19	419700,61
228	627713,66	417380,45	290	625197,89	419756,67
229	627700,42	417431,55	291	625172,49	419903,33
230	627667,59	417553,33	292	625172,91	419917,87
231	627481,42	417620,64	293	625152,55	420023,02
232	627496,84	417655,13	294	625147,14	420027,58
233	627525,90	417698,35	295	625133,49	420117,78
234	627599,49	417803,42	296	625120,15	420143,50
235	627629,72	417830,47	297	625115,65	420159,28
236	627634,79	417859,14	298	625113,56	420237,41
237	627636,40	417881,58	299	625081,99	420288,49
238	627623,12	417909,41	300	625080,65	420394,50
239	627580,27	417910,65	301	625074,90	420418,95
240	627574,12	417950,93	302	625047,49	420487,96
241	627350,54	417981,67	303	625034,53	420557,35
242	627364,26	418107,98	304	625027,54	420688,67
243	627281,61	418107,61	305	624998,43	420839,47
244	627278,21	418111,33	306	624995,51	420881,02
245	627066,81	418158,27	307	624957,95	421058,48
246	627046,78	418017,85	308	624939,17	421063,48
247	627088,36	418012,47	309	624876,23	421062,16
248	627035,20	417839,17	310	624799,31	421065,72
249	626834,11	417862,47	311	624753,06	421064,02
250	626872,69	417652,61	312	624716,54	421059,23
251	626871,93	417632,24	313	624605,27	421061,16
252	626839,50	417680,49	314	624526,83	421061,84
253	626755,19	417833,37	315	624500,79	421062,07
254	626696,59	417933,90	316	624480,88	421062,20
255	626593,06	418111,73	317	624457,45	421046,41
256	626550,33	418195,69			
257	626453,55	418427,11			
258	626452,71	418450,38			
259	626463,48	418496,47			
260	626273,95	418533,47			
261	626051,68	418579,19			
262	626029,69	418583,32			
263	626035,08	418599,94			
264	626043,02	418642,73			
265	626054,67	418754,51			

Załącznik nr 4 do uchwały Sejmiku Województwa Kujawsko-Pomorskiego z dnia 13.11.2019 r.

Wykaz obszarów, na których nie obowiązują zakazy wymienione w § 5 pkt. 3, 7 poprzez wskazanie współrzędnych punktów załamania granic tych obszarów wraz z ich numerami (1-69)

Tab. 1 Wykaz współrzędnych terenów położonych w gminie Gostycyn.

L.p.	id	X	Y
1	1	624886,09	421024,84
2	1	624823,49	421022,80
3	1	624823,65	421013,24
4	1	624805,46	421010,35
5	1	624807,60	420975,55
6	1	624838,14	420978,58
7	1	624838,58	420985,36
8	1	624890,17	421006,99
9	1	624886,09	421024,84
10	2	624710,38	420557,08
11	2	624696,09	420546,55
12	2	624742,89	420601,82
13	2	624727,88	420574,62
14	2	624676,45	420490,81
15	2	624670,20	420545,12
16	2	624693,62	420528,20
17	2	624688,66	420512,39
18	2	624866,90	420928,10
19	2	624880,10	420817,25
20	2	624899,86	420959,64
21	2	624900,39	420954,67
22	2	624751,59	420686,57
23	2	624751,50	420631,89
24	2	624807,63	420767,80
25	2	624720,46	420757,97
26	2	624683,97	420679,00
27	2	624704,76	420779,14
28	2	624696,46	420590,95
29	2	624685,83	420654,34
30	2	624821,89	420872,54
31	2	624844,52	420929,26
32	2	624776,94	420793,43
33	2	624799,18	420813,97
34	2	624670,20	420545,12
35	2	624672,36	420588,62
36	3	624679,06	420461,20
37	3	624668,97	420459,43
38	3	624660,13	420442,37
39	3	624666,46	420416,53
40	3	624687,04	420370,22
41	3	624749,60	420380,83
42	3	624751,09	420385,37
43	3	624738,49	420399,89
44	3	624708,03	420425,25
45	3	624684,15	420443,03

46	3	624679,06	420461,20
47	4	624498,58	420596,39
48	4	624482,19	420578,86
49	4	624468,86	420557,93
50	4	624463,00	420542,44
51	4	624457,04	420512,94
52	4	624456,41	420477,56
53	4	624460,87	420450,63
54	4	624475,88	420411,46
55	4	624498,58	420596,39
56	5	626010,20	418294,61
57	5	626020,40	418309,32
58	5	626055,60	418332,48
59	5	625959,97	418459,20
60	5	625862,77	418367,56
61	5	625881,90	418328,75
62	5	625914,66	418300,26
63	5	625922,56	418293,69
64	5	625918,88	418287,59
65	5	625940,40	418265,61
66	5	625961,84	418260,47
67	5	625974,14	418250,34
68	5	626010,20	418294,61
69	5	626010,20	418294,61

Uzasadnienie

1. Przedmiot regulacji:

Zakres regulacji dotyczy przyjęcia uchwały w sprawie Obszaru Chronionego Krajobrazu Doliny rzeki Kamionki.

2. Podstawa prawna:

- ustawa z dnia 16 kwietnia 2004 r. o ochronie przyrody (Dz. U. z 2018 r., poz. 1614, 2244, 2340 oraz z 2019 r. poz. 1696 i 1815):

Art. 23. 2. Wyznaczenie obszaru chronionego krajobrazu następuje w drodze uchwały sejmiku województwa, która określa jego nazwę, położenie, obszar, sprawującego nadzór, ustalenia dotyczące czynnej ochrony ekosystemów oraz zakazy właściwe dla danego obszaru chronionego krajobrazu lub jego części, wybrane spośród zakazów wymienionych w art. 24 ust. 1, wynikające z potrzeb jego ochrony. Likwidacja lub zmniejszenie obszaru chronionego krajobrazu następuje w drodze uchwały sejmiku województwa, wyłącznie z powodu bezpowrotnej utraty wyróżniającego się krajobrazu o zróżnicowanych ekosystemach i możliwości zaspokajania potrzeb związanych z turystyką i wypoczynkiem.

3. Konsultacje wymagane przepisami prawa (łącznie z przepisami wewnętrznymi):

Zgodnie z art. 23 ust. 3 ustawy o ochronie przyrody, projekt uchwały przedstawiono Radzie Gminy Gostycyn oraz Regionalnemu Dyrektorowi Ochrony Środowiska w Bydgoszczy w celu jego uzgodnienia.

W związku z powyższym Rada Gminy Gostycyn nie podjęła w ustawowym czasie stosownej uchwały w sprawie uzgodnienia przedmiotowego projektu uchwały. Zgodnie z art. 23 ust. 3a ustawy o ochronie przyrody, brak przedstawienia stanowiska w terminie miesiąca od dnia otrzymania projektu uchwały, jest uważane za uzgodnienie projektu.

Regionalny Dyrektor Ochrony Środowiska w Bydgoszczy pismem z dnia 15 października 2019 r. (znak: WST.622.19.2019.PS) postanowił uzgodnić niniejszy projekt uchwały Sejmiku Województwa Kujawsko-Pomorskiego w sprawie Obszaru Chronionego Krajobrazu Doliny rzeki Kamionki.

4. Uzasadnienie merytoryczne:

Samorząd Województwa Kujawsko-Pomorskiego, zgodnie z ustawą z dnia 23 stycznia 2009 r. o zmianie niektórych ustaw w związku ze zmianami w organizacji i podziale zadań administracji publicznej w województwie (Dz. U. Nr 92 poz. 753 ze zm.), z dniem 1 sierpnia 2009 r. przejął kompetencje w zakresie obszarów chronionego krajobrazu. Jak wynika z art. 23 ust. 1 ustawy z dnia 16 kwietnia 2004 r. o ochronie przyrody (Dz. U. z 2018 r. poz. 1614, 2244, 2340 oraz z 2019 r. poz. 1696 i 1815), obszar chronionego krajobrazu obejmuje tereny chronione ze względu na wyróżniający się krajobraz o zróżnicowanych ekosystemach, wartościowe ze względu na możliwość zaspokajania potrzeb związanych z turystyką i wypoczynkiem lub pełnioną funkcją korytarzy ekologicznych.

Obszar Chronionego Krajobrazu Doliny rzeki Kamionki powołano rozporządzeniem nr 9/91 Wojewody Bydgoskiego z 14.06.1991 r. w sprawie utworzenia 22 obszarów krajobrazu chronionego w województwie bydgoskim. Obecnie obowiązuje uchwała Nr X/233/15 Sejmiku Województwa Kujawsko-Pomorskiego z dnia 24 sierpnia 2015 r. w sprawie Obszaru Chronionego Krajobrazu Doliny rzeki Kamionki (Dz. Urz. Woj. Kujawsko-Pomorskiego poz. 2554).

Troszcząc się o zrównoważony rozwój całego województwa, w tym także na obszarach chronionego krajobrazu oraz mając też na względzie potrzeby zgłaszane przez podmioty gospodarcze, samorządy gminne i mieszkańców opracowano dla przedmiotowego obszaru chronionego krajobrazu dokumentację w zakresie oceny zachowania i wartości krajobrazów wyróżnionych z elementami audytu krajobrazowego. Wykonane prace polegały m. in. na doprecyzowaniu granicy Obszaru Chronionego Krajobrazu Doliny rzeki Kamionki w taki sposób aby nawiązywała ona do działek ewidencyjnych oraz rzeźby i pokrycia terenu lub innych elementów charakterystycznych w terenie. W związku z powyższym dokonano korekty południowej granicy OChK, tak aby tereny poddane silnej presji rolniczej nie wchodziły w granice omawianego OChK. Jednocześnie włączyto w granice OChK cenne pod względem przyrodniczym tereny położone na południe od miejscowości Przyrówka w gminie Gostycyn.

Należy podkreślić, iż na obszarach chronionego krajobrazu, powinny obowiązywać ograniczenia właściwe

dla danego parku lub obszaru, czy też dla ich części, wybrane spośród zakazów, o których mowa w ustawie o ochronie przyrody, a wynikające z potrzeby właściwej ich ochrony. Przy wprowadzaniu przedmiotowych zakazów należy się kierować konstytucyjną zasadą proporcjonalności, zawartą w art. 31 ust. 3 Konstytucji Rzeczypospolitej Polskiej z dnia 2 kwietnia 1997 r. (Dz. U. Nr 78, poz. 483, z późn. zm.), stanowiącą, iż ograniczenia w zakresie korzystania z konstytucyjnych wolności i praw mogą być ustanawiane tylko w ustawie i tylko wtedy, gdy są konieczne w demokratycznym państwie dla jego bezpieczeństwa lub porządku publicznego, bądź dla ochrony środowiska, zdrowia i moralności publicznej, albo wolności i praw innych osób. Zasada proporcjonalności nakazuje organom władzy publicznej użycie jedynie takich środków, które są niezbędne dla osiągnięcia konkretnego celu. Cel ten natomiast ma służyć społeczeństwu oraz powinien być osiągnięty zgodnie z zasadą zrównoważonego rozwoju. Zrównoważony rozwój, zgodnie z art. 3 pkt 50 ustawy z dnia 27 kwietnia 2001 r., Prawo ochrony środowiska (Dz. U. z 2018 r. poz. 799, z późn. zm.), to taki rozwój społeczno-gospodarczy, w którym następuje proces integrowania działań politycznych, gospodarczych i społecznych, z zachowaniem równowagi przyrodniczej oraz trwałości podstawowych procesów przyrodniczych, w celu zagwarantowania możliwości zaspokajania podstawowych potrzeb poszczególnych społeczności lub obywateli zarówno współczesnego pokolenia, jak i przyszłych pokoleń. Powyższa zasada stosowana w odniesieniu do stanowienia zakazów, jakie mają obowiązywać w obszarach chronionego krajobrazu wymaga, aby ograniczenia miały swoje merytoryczne umocowanie i wynikały z rzeczywistej potrzeby ochrony danego obszaru lub jego części.

Kierując się ww. konstytucyjną zasadą proporcjonalności oraz zasadą zrównoważonego rozwoju, w niniejszej uchwale nie zastosowano zapisu dotyczącego obowiązywania bezwzględnego zakazu jakim jest: zakaz wydobywania do celów gospodarczych skał, w tym torfu, oraz skamieniałości, w tym kopalnych szczątków roślin i zwierząt, a także minerałów i bursztynu. Uznano, iż wprowadzenie tego zakazu nie jest konieczne dla zachowania ochrony ekosystemów OChK Doliny rzeki Kamionki, w tym: zachowania różnorodności biologicznej siedlisk, prowadzenia racjonalnej gospodarki leśnej, polegającej na zachowaniu różnorodności biologicznej siedlisk.

Ponadto nie zastosowano obowiązywania bezwzględnego zakazu jakim jest: zakaz lokalizowania obiektów budowlanych w pasie szerokości 200 m od linii brzegów klifowych oraz w pasie technicznym brzegu morskiego, gdyż na terytorium Obszaru Chronionego Krajobrazu Rynny Jezior Byszewskich nie występują tereny położone w pasie szerokości 200 m od linii brzegów klifowych oraz w pasie technicznym brzegu morskiego.

Kierując się wnioskami wynikającymi z przeprowadzonej oceny przyrodniczej, a także analizy gminnych dokumentów planistycznych, wprowadzono odstępstwa od następujących zakazów: „likwidowania i niszczenia zadrzewień śródpolnych, przydrożnych i nadwodnych, jeżeli nie wynikają one z potrzeby ochrony przeciwpowodziowej i zapewnienia bezpieczeństwa ruchu drogowego lub wodnego lub budowy, odbudowy, utrzymania, remontów lub naprawy urządzeń wodnych”; „budowania nowych obiektów budowlanych w pasie szerokości 100 m od:

- a) linii brzegów rzek, jezior i innych naturalnych zbiorników wodnych,
 - b) zasięgu lustra wody w sztucznych zbiornikach wodnych usytuowanych na wodach płynących przy normalnym poziomie piętrzenia określonym w pozwoleniu wodnoprawnym, o którym mowa w art. 389 pkt 1 ustawy z dnia 20 lipca 2017 r. - Prawo wodne
- z wyjątkiem urządzeń wodnych oraz obiektów służących prowadzeniu racjonalnej gospodarki rolnej, leśnej lub rybackiej.”

Zgodnie z treścią rozporządzenia Ministra Środowiska z dnia 11 września 2012 r. w sprawie centralnego rejestru form ochrony przyrody (Dz. U. poz. 1080), dane określające obszar chronionego krajobrazu, winny być sporządzone zgodnie z wytycznymi przyjętymi w rozporządzeniu, tj. określeniem jego powierzchni i opisem jego wartości przyrodniczej oraz modelem pojęciowym danych przestrzennych, określającym strukturę oraz dokładność bazy geometrycznej tej formy ochrony przyrody. Zatem wykonanie opracowania wiązało się z koniecznością uszczegółowienia (doprecyzowania) przebiegu granic Obszaru Chronionego Krajobrazu .

W wyniku przeprowadzenia weryfikacji przebiegu granic na obszarze niniejszej formy ochrony przyrody jej obszar uległ zmniejszeniu z 640,49 ha do 637,09 ha. Zmniejszenie powierzchni wynika również z doprecyzowania przebiegu granicy w szczególności do granic działek ewidencyjnych, w oparciu o aktualne

granice gmin (Państwowy Rejestr Granic PRG).

Konieczność opracowania przedmiotowego wykazu współrzędnych punktów załamania granic według określonej metodyki wynika z treści rozporządzenia Ministra Środowiska z dnia 11 września 2012 r. w sprawie centralnego rejestru form ochrony przyrody (Dz.U. poz. 1080).

Dane dotyczące powierzchni Obszaru wyrażone są w hektarach z dokładnością do dwóch miejsc po przecinku, zgodnie z treścią rozporządzenia Prezesa Rady Ministrów z dnia 14 marca 2017 roku w sprawie określenia wzorów formularzy sprawozdawczych, objaśnień co do sposobu ich wypełniania oraz wzorów kwestionariuszy i ankiet statystycznych stosowanych w badaniach statystycznych ustalonych w programie badań statystycznych statystyki publicznej na rok 2017 (Dz. U. poz. 837, ze zm.).

W niniejszej uchwale dokonano także uaktualnienia opisu tekstowego przebiegu granic Obszaru Chronionego Krajobrazu Doliny rzeki Kamionki, doprecyzowując ich przebieg i szczegółowość w porównaniu do opisu zawartego w uchwale Nr X/233/15 Sejmiku Województwa Kujawsko-Pomorskiego z dnia 24 sierpnia 2015 r. w sprawie Obszaru Chronionego Krajobrazu Doliny rzeki Kamionki.

Mając na uwadze powyższe wskazane jest podjęcie nowej uchwały w sprawie Obszaru Chronionego Krajobrazu Doliny rzeki Kamionki. Przyjęcie tej uchwały w dalszym ciągu umożliwi skuteczne kształtowanie polityki ekologicznej i racjonalne zarządzanie zasobami przyrodniczymi, w kontekście m.in. ustaleń dotyczących czynnej ochrony ekosystemów, katalogu obowiązujących zakazów oraz odstępstw od tych zakazów, obowiązujących na terenie obszaru chronionego krajobrazu. Przyjęty w niniejszej uchwale zmieniony katalog zakazów nie narusza właściwej ochrony wyróżniających się krajobrazów o zróżnicowanych ekosystemach, wartościowych ze względu na możliwość zaspokajania potrzeb związanych z turystyką i wypoczynkiem lub pełnią funkcję korytarzy ekologicznych, jak również kształtowania i ochrony krajobrazów priorytetowych.

5. Ocena skutków regulacji:

Podjęcie uchwały w sprawie Obszaru Chronionego Krajobrazu Doliny rzeki Kamionki umożliwi indywidualne kształtowanie polityki ekologicznej i racjonalne zarządzanie zasobami przyrodniczymi, w kontekście m.in. ustaleń dotyczących czynnej ochrony ekosystemów, katalogu obowiązujących zakazów oraz odstępstw od tych zakazów obowiązujących na terenie obszaru chronionego krajobrazu, zapewniając jednocześnie utrzymanie właściwego stanu środowiska przyrodniczego, kulturowego oraz właściwej ochrony krajobrazu, zgodnie z zasadą zrównoważonego rozwoju. Ponadto uchwała ta, pozwoli spełnić istotne wymogi formalne określone w rozporządzeniu Ministra Środowiska z dnia 11 września 2012 r. w sprawie centralnego rejestru form ochrony przyrody (Dz.U. poz. 1080).

Z dniem wejścia w życie niniejszej uchwały, traci moc uchwała Nr X/233/15 Sejmiku Województwa Kujawsko-Pomorskiego z dnia 24 sierpnia 2015 r. w sprawie Obszaru Chronionego Krajobrazu Doliny rzeki Kamionki (Dz. Urz. Woj. Kujawsko-Pomorskiego poz. 2554).