

Plan Kontroli Regionalnego Programu Operacyjnego Województwa Kujawsko-Pomorskiego na lata 2014-2020 na rok obrachunkowy 2018/2019

*Załącznik do uchwały nr 13/524/19
Zarządu Województwa Kujawsko-Pomorskiego
z dnia 3 kwietnia 2019 r.*

Toruń, kwiecień 2019 r.



Rzeczpospolita
Polska



Województwo
Kujawsko-Pomorskie

Unia Europejska
Europejskie Fundusze
Strukturalne i Inwestycyjne



SPIS TREŚCI

Podstawa prawna	str. 2
Wykaz skrótów	str. 3
1. Opis uwarunkowań prowadzenia kontroli w ramach Regionalnego Programu Operacyjnego Województwa Kujawsko-Pomorskiego na rok 2018/2019	str. 4
2. Założenia co do warunków kontroli w ramach Regionalnego Programu Operacyjnego Województwa Kujawsko-Pomorskiego na rok 2018/2019	str. 6
2.1 Kontrola systemowa	str. 6
2.2 Kontrole krzyżowe	str. 15
2.3 Założenia co do warunków kontroli projektów finansowanych z EFRR Regionalnego Programu Operacyjnego Województwa Kujawsko-Pomorskiego na rok 2018/2019	str. 17
2.4 Założenia co do warunków kontroli projektów finansowanych z EFS Regionalnego Programu Operacyjnego Województwa Kujawsko-Pomorskiego na rok 2018/2019	str. 37
2.5 Założenia co do warunków kontroli projektów realizowanych przez IP w ramach Regionalnego Programu Operacyjnego Województwa Kujawsko-Pomorskiego na rok na rok 2018/2019	str. 61

Podstawa prawna

- 1) Rozporządzenie Parlamentu Europejskiego (WE) i Rady (UE) nr 1303/2013 z dnia 17 grudnia 2013 r. ustanawiające wspólne przepisy dotyczące Europejskiego Funduszu Rozwoju Regionalnego, Europejskiego Funduszu Społecznego, Funduszu Spójności, Europejskiego Funduszu Rolnego na rzecz Rozwoju Obszarów Wiejskich oraz Europejskiego Funduszu Morskiego i Rybackiego oraz ustanawiające przepisy ogólne dotyczące Europejskiego Funduszu Rozwoju Regionalnego, Europejskiego Funduszu Społecznego, Funduszu Spójności i Europejskiego Funduszu Morskiego i Rybackiego oraz uchylające rozporządzenie Rady (WE) nr 1083/2006, (Dz. Urz. UE L 347 z dnia 20 grudnia 2013 r., s. 320-469 z późn. zm.), zwane dalej *rozporządzeniem ogólnym*;
- 2) Rozporządzenie Parlamentu Europejskiego (WE) i Rady (UE) nr 1301/2013 z dnia 17 grudnia 2013 r. w sprawie Europejskiego Funduszu Rozwoju Regionalnego i przepisów szczególnych dotyczących celu „Inwestycje na rzecz wzrostu i rozwoju” oraz w sprawie uchylenia rozporządzenia (WE) nr 1080/2006 (Dz. Urz. UE L 347 z dnia 20 grudnia 2013 r., s. 289-302), zwane dalej *rozporządzeniem EFRR*;
- 3) Rozporządzenie Parlamentu Europejskiego i Rady (UE) nr 1304/2013 z dnia 17 grudnia 2013 r. w sprawie Europejskiego Funduszu Społecznego i uchylające rozporządzenie Rady (WE) nr 1081/2006, (Dz. Urz. UE L 347 z dnia 20 grudnia 2013 r., s. 470–486), zwane dalej *rozporządzeniem w sprawie EFS*;
- 4) Rozporządzenie wykonawcze Komisji (UE) nr 1011/2014 z dnia 22 września 2014 r. ustanawiające szczegółowe przepisy wykonawcze do rozporządzenia Parlamentu Europejskiego i Rady (UE) nr 1303/2013 w odniesieniu do wzorów służących do przekazywania Komisji określonych informacji oraz szczegółowe przepisy dotyczące wymiany informacji między beneficjentami a instytucjami zarządzającymi, certyfikującymi, audytowymi i pośredniczącymi. (Dz. Urz. UE L 286 z dnia 30 września 2014 r., s.1), zwane dalej *rozporządzeniem nr 1011/2014*;
- 5) Rozporządzenie wykonawcze Komisji (UE) 2015/207 z dnia 20 stycznia 2015 r. ustanawiające szczegółowe zasady wykonania rozporządzenia Parlamentu Europejskiego i Rady (UE) nr 1303/2013 w odniesieniu do wzoru sprawozdania z postępów, formatu dokumentu służącego przekazywaniu informacji na temat dużych projektów, wzorów wspólnego planu działania, sprawozdań z wdrażania w ramach celu „Inwestycje na rzecz wzrostu i zatrudnienia”, deklaracji zarządczej, strategii audytu, opinii audytowej i rocznego sprawozdania z kontroli oraz metodyki przeprowadzania analizy kosztów i korzyści, a także zgodnie z rozporządzeniem Parlamentu Europejskiego i Rady (UE) nr 1299/2013 w odniesieniu do wzoru sprawozdań z wdrażania w ramach celu „Europejska współpraca terytorialna” (Dz. Urz. UE L 38 z dnia 13 lutego 2015 r., s. 1-122), zwane dalej *rozporządzeniem nr 2015/207*;
- 6) Rozporządzenie delegowane Komisji (UE) nr 480/2014 z dnia 3 marca 2014 r. uzupełniające rozporządzenie Parlamentu Europejskiego i Rady (UE) nr 1303/2013 ustanawiające wspólne przepisy dotyczące Europejskiego Funduszu Rozwoju Regionalnego, Europejskiego Funduszu Społecznego, Funduszu Spójności, Europejskiego Funduszu Rolnego na rzecz Rozwoju Obszarów Wiejskich oraz Europejskiego Funduszu Morskiego i Rybackiego oraz ustanawiające przepisy ogólne dotyczące Europejskiego Funduszu Rozwoju Regionalnego, Europejskiego Funduszu Społecznego, Funduszu Spójności i Europejskiego Funduszu Morskiego i Rybackiego. (Dz. Urz. UE L 138 z dnia 13 maja 2014 r., s. 5-44), zwane dalej *rozporządzeniem nr 480/2014*;
- 7) Ustawa z dnia 11 lipca 2014 r. o zasadach realizacji programów w zakresie polityki spójności finansowanych w perspektywie finansowej 2014-2020 (Dz. U. z 2018 r. poz. 1431 z późn. zm.), zwana dalej *ustawą wdrożeniową*;
- 8) Ustawa z dnia 29 stycznia 2004 r. - Prawo zamówień publicznych (Dz. U. z 2018 r., poz. 1986 z późn. zm.), zwana dalej *ustawą Pzp*;
- 9) Wytuczne Komisji Europejskiej dla państw członkowskich dotyczące kontroli zarządczych (okres programowania 2014–2020) (EGESIF_14-0012-02 final (17/09/2015));

- 10) Wytyczne w zakresie kontroli realizacji programów operacyjnych na lata 2014-2020 z dnia 3 marca 2018 r. (MR/2014-2020/17(02)).

Wykaz skrótów

- BGK** - Bank Gospodarstwa Krajowego
- DFE** - Departament Funduszy Europejskich
- DKWFE** - Kontroli Wdrażania Funduszy Europejskich
- DW RPO** - Departament Wdrażania RPO
- EBI** - Europejski Bank Inwestycyjny
- EFS** - Europejski Fundusz Społeczny
- EFRR** - Europejski Fundusz Rozwoju Regionalnego
- IA** - Instytucja Audytowa
- IF** - Instrumenty Finansowe
- IK UP** - Instytucja Koordynująca Umowę Partnerstwa
- IP** - Instytucja Pośrednicząca w rozumieniu art. 2 pkt 9 ustawy o zasadach realizacji programów w zakresie polityki spójności finansowanych w perspektywie finansowej 2014-2020
- IP WUP** - Wojewódzki Urząd Pracy w Toruniu pełniący funkcję Instytucji Pośredniczącej we wdrażaniu części RPO WK-P
- IP ZIT** - Miasto Bydgoszcz, reprezentowane przez Prezydenta Miasta pełniące funkcję Instytucji Pośredniczącej we wdrażaniu części RPO WK-P
- IW IZ RPO WK-P** - Instrukcja Wykonawcza Instytucji Zarządzającej Regionalnym Programem Operacyjnym Województwa Kujawsko-Pomorskiego na lata 2014-2020
- IZ RPO WK-P** - Instytucja Zarządzająca Regionalnym Programem Operacyjnym Województwa Kujawsko-Pomorskiego na lata 2014-2020
- MŚP** - Mikro, Małe i Średnie Przedsiębiorstwa
- OFiP** - Opis Funkcji i Procedur Instytucji realizujących Regionalny Program Operacyjny Województwa Kujawsko-Pomorskiego na lata 2014-2020
- PD PT** - Plan Działania Pomocy Technicznej
- PK RPO WK-P** – Plan Kontroli Regionalnego Programu Operacyjnego Województwa Kujawsko-Pomorskiego na lata 2014-2020 na dany rok obrachunkowy
- PO RYBY 2014-2020** - Program Operacyjny „Rybnictwo i Morze”
- PROW 14-20** - Program Rozwoju Obszarów Wiejskich 2014-2020
- RPO WK-P/ Program** - Regionalny Program Operacyjny Województwa Kujawsko-Pomorskiego na lata 2014-2020
- SL2014** - Aplikacja główna Centralnego Systemu Teleinformatycznego, o którym mowa w art. 69 ust. 1 ustawy o zasadach realizacji programów w zakresie polityki spójności finansowanych w perspektywie finansowej 2014-2020
- SRHD** - Aplikacja raportująca centralnego systemu teleinformatycznego oparta na hurtowni danych umożliwiająca generowanie raportów na podstawie danych zgromadzonych w SL2014
- UM WK-P** - Urząd Marszałkowski Województwa Kujawsko-Pomorskiego w Toruniu

1. Opis uwarunkowań prowadzenia kontroli w ramach Regionalnego Programu Operacyjnego Województwa Kujawsko-Pomorskiego na rok 2018/2019

Zgodnie z art. 9 ust. 1 pkt 2 *ustawy wdrożeniowej* IZ RPO WK-P jest Zarząd Województwa Kujawsko-Pomorskiego, który wykonuje swoje zadania za pośrednictwem wyznaczonych komórek UM WK-P.

Ponadto IZ RPO WK-P, w myśl art. 123 ust. 3 *rozporządzenia ogólnego*, realizuje zadania instytucji certyfikującej z zachowaniem rozdzielności funkcji.

Na podstawie Regulaminu Organizacyjnego UM WK-P, stanowiącego załącznik do uchwały nr 6/226/18 Zarządu Województwa Kujawsko-Pomorskiego z dnia 28 grudnia 2018 r. z mocą obowiązywania od 1 stycznia 2019 r. (z późn. zm.), w realizację RPO WK-P zaangażowane są przede wszystkim następujące komórki UM WK-P, za pomocą których Zarząd Województwa Kujawsko-Pomorskiego pełni funkcję IZ RPO WK-P:

- w części dotyczącej zarządzania Programem:
 - Departament Funduszy Europejskich - zadania dotyczące zarządzania programem zostały szczegółowo opisane w regulaminie wewnętrznym Departamentu Funduszy Europejskich;
- w części dotyczącej wdrażania Programu:
 - Departament Wdrażania RPO, który wypełnia zadania dotyczące wdrażania programu, szczegółowo opisane w regulaminie wewnętrznym Departamentu Wdrażania RPO,
 - Departament Kontroli Wdrażania Funduszy Europejskich, który wypełnia zadania dotyczące wdrażania programu, szczegółowo opisane w regulaminie wewnętrznym Departamentu Kontroli Wdrażania Funduszy Europejskich,
 - Wydział Koordynacji RLKS, który wypełnia zadania dotyczące wdrażania programu, szczegółowo opisane w regulaminie wewnętrznym Wydziału Koordynacji RLKS.

W ujęciu ogólnym w proces realizacji RPO WK-P w ramach UM WK-P zaangażowane są następujące komórki:

- Departament Funduszy Europejskich,
- Departament Wdrażania RPO,
- Departament Kontroli Wdrażania Funduszy Europejskich,
- Wydział Koordynacji RLKS,
- Departament Finansów,
- Departament Organizacyjny,
- Departament Promocji,
- Departament Współpracy Międzynarodowej,
- Gabinet Marszałka,

- Departament Planowania Strategicznego i Rozwoju Gospodarczego,
- Wydział Zamówień Publicznych i Partnerstwa Publiczno-Prawnego,
- Wydział Certyfikacji RPO,
- Departament Audytu i Kontroli Zarządczej (wyłącznie na czas i w zakresie przeprowadzania kontroli o charakterze systemowym w ramach RPO WK-P w IZ RPO WK-P).

Wśród wyżej wymienionych komórek organizacyjnych UM WK-P funkcje kontrolne sprawują m.in.:

- Departament Funduszy Europejskich,
- Departament Wdrażania RPO,
- Departament Kontroli Wdrażania Funduszy Europejskich,
- Wydział Koordynacji RLKS,
- Departament Finansów,
- Departament Audytu i Kontroli Zarządczej.

Na mocy art. 123 ust. 7 *rozporządzenia ogólnego*, IZ RPO WK-P powierzyła zarządzanie częścią RPO WK-P dwum IP, z jednoczesnym zaznaczeniem, iż IZ RPO WK-P zachowuje pełną odpowiedzialność za oddelegowane funkcje.

W system wdrażania zostały włączone następujące IP na podstawie odrębnych porozumień, tj.:

- **Wojewódzki Urząd Pracy w Toruniu** - IP WUP na podstawie Porozumienia nr RR-V-Z.041.8.2015 *w sprawie realizacji Regionalnego Programu Operacyjnego Województwa Kujawsko-Pomorskiego na lata 2014-2020* zawartego w Toruniu z dnia 15 kwietnia 2015 r. pomiędzy Zarządem Województwa Kujawsko-Pomorskiego a Wojewódzkim Urzędem Pracy w Toruniu (z późn. zm.).
- **Miasto Bydgoszcz, reprezentowane przez Prezydenta Miasta Bydgoszczy** - IP ZIT na podstawie Porozumienia nr RR-VII-T-041.13.2015 *w sprawie powierzenia zadań Instytucji Pośredniczącej w ramach Instrumentu Zintegrowane Inwestycje Terytorialne Regionalnego Programu Operacyjnego Województwa Kujawsko-Pomorskiego na lata 2014-2020* zawartego w Ostromecku w dniu 29 czerwca 2015 r. pomiędzy Zarządem Województwa Kujawsko-Pomorskiego a Miastem Bydgoszcz (z późn. zm.).

Na podstawie art. 125 ust. 4 *rozporządzenia ogólnego* IZ RPO WK-P odpowiada za zarządzanie finansowe i kontrolę w ramach Programu. W przypadku RPO WK-P zadanie związane z weryfikacją operacji zostało także powierzone IP WUP.

Do głównych zadań IP WUP w zakresie prowadzenia kontroli realizacji projektów należą: przeprowadzanie kontroli realizacji projektów, w tym:

- a) przeprowadzanie kontroli, w szczególności:

- kontroli wydatków, obejmujących weryfikację każdego składanego przez beneficjenta wniosku o płatność,
 - kontroli planowych określonych w PK RPO WK-P, a ujętych w Planie Kontroli Projektów IP WUP RPO WK-P na dany rok obrachunkowy,
 - kontroli doraźnych,
 - kontroli na zakończenie realizacji projektu,
 - kontroli trwałości projektu,
- b) sporządzanie wkładu/ materiału do PK RPO WK-P oraz Planu Kontroli Projektów IP WUP RPO WK-P na dany rok obrachunkowy i przekazanie go do weryfikacji i akceptacji IZ RPO WK-P;
- c) przedkładanie Roczno podsumowania końcowych sprawozdań z audytu i przeprowadzonych kontroli, w terminach oraz w zakresie wskazanym przez IZ RPO WK-P.

IZ RPO WK-P w ramach wypełnienia obowiązków wynikających z zapisów art. 22 *ustawy wdrożeniowej* zapewnia realizację następujących typów kontroli: kontroli systemowej, weryfikacji wydatków, kontroli w trakcie i na zakończenie realizacji projektu oraz kontroli trwałości. W tym zakresie IZ RPO WK-P działa w oparciu o *Opis Funkcji i Procedur instytucji realizujących Regionalny Program Operacyjny Województwa Kujawsko-Pomorskiego na lata 2014-2020* przyjęty uchwałą nr 12/464/19 Zarządu Województwa Kujawsko-Pomorskiego z dnia 27 marca 2019 r. z mocą obowiązywania od dnia 1 stycznia 2019 r., jak również o zapisy *Instrukcji Wykonawczej Instytucji Zarządzającej Regionalnym Programem Operacyjnym Województwa Kujawsko-Pomorskiego na lata 2014-2020* przyjętej uchwałą nr 12/470/19 Zarządu Województwa Kujawsko-Pomorskiego z dnia 27 marca 2019 r.

2. Założenia co do warunków kontroli w ramach Regionalnego Programu Operacyjnego Województwa Kujawsko-Pomorskiego na rok 2018/2019

Podstawowym ogólnym założeniem w systemie kontroli RPO Województwa Kujawsko-Pomorskiego jest zapewnienie prawidłowości wydatków ujmowanych w rocznych zestawieniach wydatków, o których mowa w art. 138 lit. a *rozporządzenia ogólnego*, przed ich przekazaniem do Komisji Europejskiej.

2.1 Kontrola Systemowa

IZ RPO WK-P jest zobowiązana do prowadzenia kontroli systemowych w sytuacji, gdy deleguje lub powierza swoje zadania, określone w art. 125 *rozporządzenia ogólnego*, innym podmiotom.

Celem kontroli systemowej jest uzyskanie pewności, że wszystkie zadania powierzone instytucji pośredniczącej są realizowane w odpowiedni sposób, a system zarządzania i kontroli RPO WK-P funkcjonuje prawidłowo, skutecznie oraz zgodnie z procedurami i obowiązującymi przepisami.

Kontrola systemowa w ramach RPO WK-P jest przeprowadzana w każdej IP tj. IP WUP oraz IP ZIT przynajmniej raz w każdym roku obrachunkowym, w oparciu o opisaną poniżej metodykę oraz listy sprawdzające.

Kontrola systemowa prowadzona jest, co do zasady, w siedzibie IP WUP/IP ZIT, jednak część czynności związanych z weryfikacją dokumentów może odbywać się w siedzibie IZ RPO WK-P.

1. STRUKTURA ORGANIZACYJNA

Za kontrolę systemową w ramach RPO WK-P odpowiada Biuro Zarządzania Systemem Wdrażania RPO w Wydziale Zarządzania Funduszami Europejskimi w DFE UM WK-P. W zależności od decyzji dyrektora DFE i podjętych ustaleń z DKWFE, w skład Zespołu kontrolującego, mogą zostać powołani pracownicy Wydziału Kontroli Wdrażania EFRR i/ lub Wydziału Kontroli Wdrażania EFS jako wsparcie merytoryczne pracowników Biura Zarządzania Systemem Wdrażania RPO.

Struktura organizacyjna została zaprezentowana w *Załączniku nr 1* do niniejszego dokumentu.

Co do zasady, Zespół kontrolujący liczy 3 osoby, a przewidywany czas kontroli systemowej w siedzibie IP nie przekracza 15 dni roboczych. Uzupełnienie ww. czynności jest kontrola w siedzibie IZ RPO WK-P na podstawie dokumentów będących w posiadaniu tej instytucji oraz dostarczonych przez IP WUP/IP ZIT.

2. OGÓLNE ZAŁOŻENIA PROWADZENIA KONTROLI SYSTEMOWEJ

Kontrola systemowa ma na celu w szczególności sprawdzenie, czy:

- są stosowane procedury oraz obowiązujący system zarządzania i kontroli,
- gromadzone są dane na temat wdrażania, niezbędne do monitorowania, weryfikacji, audytu i oceny realizacji RPO WK-P,
- istnieją procedury zapewniające, że wszystkie dokumenty dotyczące wydatków i audytów, wymagane do zapewnienia właściwej ścieżki audytu są przechowywane zgodnie z przepisami,
- Działania/ Poddziałania wdrażane są zgodnie z Porozumieniem zawartym pomiędzy IP a IZ RPO WK-P,
- dane dostarczone przez IP w sprawozdaniach są prawdziwe,
- wymogi w zakresie ochrony danych osobowych oraz informacji i promocji są przestrzegane;
- są przestrzegane zasady dotyczące zwalczania nadużyć finansowych obowiązujące w ramach RPO WK-P.

Zakres czynności kontrolnych może obejmować sprawdzenie:

- kompletu dokumentów, związanych z realizacją Porozumienia – służący przeprowadzeniu kontroli funkcjonowania systemu zarządzania i kontroli, w tym stosowania procedur, obiegu dokumentów i ich archiwizacji, w celu zachowania prawidłowej ścieżki audytu,
- próby dokumentów dotyczących projektów wdrażanych przez IP WUP,
- próby dokumentów dotyczących procesu aplikowania o środki unijne w ramach IP ZIT.

Kontrola systemu zarządzania i kontroli w ramach RPO WK-P w IP może być przeprowadzona w dwóch trybach:

- 1) w trybie kontroli planowej ujmowanej w PK RPO WK-P;
- 2) w trybie kontroli doraźnej, która jest wszczynana w sytuacji uzasadnionego podejrzenia występowania poważnych defektów w skutecznym funkcjonowaniu systemu zarządzania i kontroli, wynikających z działania lub zaniechania IP WUP/ IP ZIT.

IZ RPO WK-P zdecydowała o przeprowadzeniu w roku obrachunkowym 2018/2019 planowych kontroli systemowych we wszystkich IP tj. w IP WUP oraz IP ZIT.

Szczegółowy przebieg procesu kontroli systemowej, uregulowany został w IW IZ RPO WK-P oraz w OFIP.

3. *Metodyka doboru próby do kontroli w ramach kontroli systemowej*

1) Wybór procesów do kontroli

Obszary, które będą podlegały kontroli systemowej są wybrane z uwzględnieniem następujących czynników:

- a) wszystkie podstawowe procesy związane z realizacją powierzonych zadań, zachodzące w danej IP,
- b) uprzednia realizacja kontroli w danym obszarze, z uwzględnieniem wyników tej kontroli (w tym audyty operacji i audyty systemu),
- c) priorytet kierownictwa – jeśli została wydana opinia kierownictwa jednostki lub komórki organizacyjnej wskazująca obszary, które powinny zostać w pierwszej kolejności objęte kontrolą,
- d) ryzyko związane z realizacją poszczególnych procesów, w tym m.in.:
 - zaawansowanie realizacji powierzonych zadań,
 - częstotliwość zmian procedur w danym obszarze oraz innych dokumentów (np. aktów prawnych, wytycznych),
 - zdolność instytucjonalną danej IP do realizacji danego procesu.

2) Wybór projektów do kontroli

O doborze projektów do kontroli decyduje określona kalkulacja merytoryczna, uwzględniająca stopień realizacji danego Działania/ Poddziałania powierzonego danej IP.

Wybór próby projektów wytypowanych do kontroli następuje w oparciu o dane dotyczące dotychczasowych działań IP WUP/IP ZIT, w tym m.in liczby ogłoszonych naborów, złożonych wniosków o dofinansowanie projektów, wniosków o płatność, przeprowadzonych kontroli projektów.

W celu wytypowania próby projektów do kontroli Zespół kontrolujący przeprowadza analizę ww. danych i określa zasady doboru projektów uwzględniającą tryb wyboru projektów, wyniki oceny projektu (negatywne, pozytywne, wycofane, poddane procedurze odwoławczej), wyniki weryfikacji wniosków o płatność, wyniki kontroli projektów przeprowadzonych przez IP WUP (w tym RPO), projekty zakończone, projekty w ramach, których rozwiązano umowy o dofinansowanie. Do powyższej analizy są brane pod uwagę dane z systemów teleinformatycznych funkcjonujących w RPO WK-P (w tym SL2014).

Metodyka doboru próby do kontroli w ramach kontroli systemowej podlega przeglądowi i ewentualnej aktualizacji co najmniej raz w roku obrachunkowym. Proces ten jest dokumentowany przez pracownika Biura Zarządzania Systemem Wdrażania RPO.

Jeżeli w trakcie kontroli wystąpią okoliczności, których nie można było przewidzieć, bądź dotychczasowe ustalenia kontrolne wskazują na konieczność pogłębienia kontroli (np. wykryte uchybienia lub nieprawidłowości), kontrolujący mogą zwiększyć próbę dokumentów do kontroli oraz dokonać wyboru dokumentów na podstawie osądu eksperckiego, aby ustalić, czy podobne problemy pojawiają się również w obszarach, które nie podlegały kontroli.

4. KONTROLA DORAŻNA

W sytuacji uzasadnionego podejrzenia występowania poważnych defektów w skutecznym funkcjonowaniu systemu zarządzania i kontroli, wynikających z działania lub zaniechań instytucji zaangażowanych w system wdrażania, której uprawnienia powierzyła IZ RPO WK-P możliwe jest przeprowadzenie kontroli doraźnej w IP.

IZ RPO WK-P przeprowadza kontrole doraźne w sposób analogiczny do kontroli planowych z zastrzeżeniem braku konieczności wcześniejszego powiadomienia o planowanej kontroli.

Przesłankami przeprowadzenia kontroli doraźnej systemu zarządzania i kontroli są w szczególności: powzięcie przez IZ RPO WK-P informacji o wystąpieniu uchybień w pracy IP, wystąpieniu/ podejrzeniu wystąpienia nieprawidłowości systemowej/ przestrzegania procedur, zidentyfikowanie obszarów szczególnego ryzyka albo inne istotne z punktu widzenia prawidłowości realizacji programu przesłanki, których nie dało się przewidzieć na dzień sporządzania PK RPO WK-P, w szczególności wprowadzenie nowych uregulowań prawnych lub wytycznych obligujących IZ RPO WK-P do przeprowadzenia kontroli w określonym obszarze.

W sytuacji, gdy z analizy wynika, że istnieje podejrzenie wystąpienia istotnych uchybień w pracy IP, dyrektor DFE podejmuje decyzję o przeprowadzeniu doraźnej kontroli systemowej.

Układ chronologiczny i tematyczny kontroli systemu w roku obrachunkowym 2018/2019

Miesiąc/kwartał	Instytucja kontrolująca	Instytucja kontrolowana	Kontrolowane procesy	Czas trwania kontroli	Liczebność Zespołu kontrolnego	Informacje dodatkowe
Luty 2019 r.	IZ RPO WK-P	IP WUP	<ul style="list-style-type: none"> Umowy o dofinansowanie projektów Rozliczanie projektów Dane osobowe Wdrożenie zaleceń z poprzednich kontroli systemowych 	15 dni roboczych	<p>Zespół kontrolujący – max. 3 osoby:</p> <p>Pracownicy DFE, Wydziału Zarządzania Funduszami Europejskimi, Biura Zarządzania systemem Wdrażania RPO</p> <p><i>/opcjonalnie/</i> Pracownicy DKWFE</p>	<p><i>Charakter kontroli:</i></p> <p>Kontrola planowa</p> <p>Wypełnienie listy sprawdzającej przez jednostkę kontrolującą wg stanu na określony dzień oraz kontrola na miejscu.</p> <p>Kontrola na dokumentach przekazanych przez IP</p> <p>Zakres kontroli będzie uzależniony od faktycznej realizacji procesów – zakończonych, bądź znacząco zaawansowanych w momencie wszczęcia zadania kontrolnego.</p>
Maj 2019 r.	IZ RPO WK-P	IP ZIT	<ul style="list-style-type: none"> Dokumentacja związana z systemem zarządzania i kontroli RPO WK-P 2014-2020 Wybór projektów Wdrożenie zaleceń z poprzednich kontroli systemowych 	15 dni roboczych	<p>Zespół kontrolujący – max. 3 osoby:</p> <p>Pracownicy DFE, Wydziału Zarządzania Funduszami Europejskimi, Biura Zarządzania systemem Wdrażania RPO</p> <p><i>/opcjonalnie/</i> Pracownicy DKWFE</p>	<p><i>Charakter kontroli:</i></p> <p>Kontrola planowa</p> <p>Wypełnienie listy sprawdzającej przez jednostkę kontrolującą wg stanu na określony dzień oraz kontrola na miejscu.</p> <p>Kontrola na dokumentach przekazanych przez IP</p>

						Zakres kontroli będzie uzależniony od faktycznej realizacji procesów – zakończonych, bądź znacząco zaawansowanych w momencie wszczęcia zadania kontrolnego.
--	--	--	--	--	--	---

Układ chronologiczny i tematyczny kontroli o charakterze systemowym umów o finansowaniu w roku obrachunkowym 2018/2019

Miesiąc/kwartał	Institucja kontrolująca	Institucja kontrolowana	Kontrolowane procesy	Czas trwania kontroli	Liczebność Zespołu kontrolnego	Informacje dodatkowe
Luty 2019 r.	IZ RPO WK-P	BGK	Kontrola realizacji umowy o finansowaniu	15 dni roboczych	Zespół kontrolujący – min. 3 osoby Pracownicy DKWFE, Wydziału Kontroli Wdrażania EFRR	<i>Charakter kontroli:</i> Kontrola planowa Wypełnienie listy sprawdzającej przez jednostkę kontrolującą wg stanu na określony dzień oraz kontrola na miejscu. Zakres kontroli będzie uzależniony od faktycznej realizacji procesów – zakończonych, bądź znacząco zaawansowanych w momencie wszczęcia zadania kontrolnego.
Kwiecień 2019 r.	IZ RPO WK-P	Kujawsko-Pomorski Fundusz Rozwoju Sp. z o.o.	Kontrola realizacji umowy o finansowaniu	15 dni roboczych	Zespół kontrolujący – min. 3 osoby Pracownicy DKWFE, Wydziału Kontroli Wdrażania EFRR	<i>Charakter kontroli:</i> Kontrola planowa Wypełnienie listy sprawdzającej przez jednostkę kontrolującą wg stanu na określony dzień oraz kontrola na miejscu.

						Zakres kontroli będzie uzależniony od faktycznej realizacji procesów – zakończonych, bądź znacząco zaawansowanych w momencie wszczęcia zadania kontrolnego.
--	--	--	--	--	--	---

5. KONTROLA INSTRUMENTÓW FINANSOWYCH O CHARAKTERZE SYSTEMOWYM

Struktura wdrażania IF w ramach RPO WK-P

Zgodnie z art. 37 ust. 2 *rozporządzenia ogólnego*, biorąc pod uwagę wyniki Raportu końcowego z „Aktualizacji ewaluacji ex-ante instrumentów finansowych wdrażanych w województwie kujawsko-pomorskim w latach 2014-2020, wraz ze świadczeniem usług doradczych” z dnia 15 grudnia 2016 r., IZ RPO WK-P podjęła decyzję o wdrażaniu IF za pośrednictwem struktury ze wsparciem Funduszy Funduszy, tj. IZ RPO WK-P, Fundusz Funduszy, zwany dalej FF, Pośrednicy Finansowi zwani dalej PF, Ostateczni odbiorcy.

W ww. ocenie ex-ante rekomendowano 3 podmioty do pełnienia funkcji podmiotów wdrażających FF:

- Kujawsko-Pomorski Fundusz Rozwoju Sp. z o.o.,
- BGK,
- EBI.

Ogólne zasady kontroli

W ramach IF, o których mowa w art. 38 ust. 1 lit. b *rozporządzenia ogólnego*, minimalny zakres kontroli IZ RPO WK-P obejmuje:

- a) kontrole realizacji umowy o finansowaniu,
- b) weryfikacje wydatków prowadzone przez podmioty wdrażające IF,
- c) kontrole dokumentów, potwierdzające zachowanie ścieżki audytu (prowadzona przed uwzględnieniem wydatków IF w Rocznych zestawieniach wydatków),
- d) kontrole w momencie zamknięcia RPO WK-P.

Kontrola operacji, na dokumentach dostarczonych przez Ostatecznego odbiorcę pomocy, w celu sprawdzenia, czy produkty i usługi objęte wsparciem w ramach IF zostały dostarczone a poniesione wydatki są zgodne z biznesplanem i umową zawartą z podmiotem wdrażającym instrument finansowy, może być prowadzona w miejscu realizacji operacji wyłącznie w sytuacji, o której mowa w art. 40 ust. 3 *rozporządzenia ogólnego*, chyba że IZ RPO WK-P zidentyfikuje występowanie w ramach instrumentu finansowego ryzyka uzasadniającego zastosowanie tego typu kontroli.

Kontrola w momencie zamknięcia RPO WK-P obejmie co najmniej:

- a) weryfikację finansową wydatków kwalifikowalnych w zakresie ich zgodności z warunkami, o których mowa w art. 42 *rozporządzenia ogólnego*,
- b) weryfikację kompletności i zgodności w właściwych przepisami i procedurami dokumentów, składających się na ścieżkę audytu, o których mowa w art. 9 ust. 1 lit. e *rozporządzenia nr 480/2014*.

Audyt EBI

W odniesieniu do EBI obowiązki związane z kontrolą projektu zapewniane są przez IZ RPO WK-P i IA zgodnie z art. 9 ust. 3 *rozporządzenia nr 480/2014* tj.:

- a) IZ RPO WK-P upoważnia firmę, która działa na podstawie wspólnych ram ustanowionych przez Komisję, do przeprowadzania kontroli operacji na miejscu w rozumieniu art. 125 ust. 5 lit. b) *rozporządzenia ogólnego*;
- b) IA upoważnia firmę, która działa na podstawie wspólnych ram ustanowionych przez Komisję, do przeprowadzania audytów operacji.

Zgodnie z umową o finansowaniu projektu realizowanego przez EBI audyt, o którym mowa powyżej może zostać przeprowadzony przez cały okres obowiązywania ww. umowy, na wniosek IZ RPO WK-P. W przypadku dodatkowych kontroli lub audytów przewidzianych w umowie o finansowaniu projektu, IZ RPO WK-P informuje EBI o takim audycie na piśmie na co najmniej 6 tygodni przed jego planowanym rozpoczęciem i dostarcza EBI zakres tego audytu.

W każdym przypadku firma audytorska upoważniona przez IZ RPO WK-P sporządza sprawozdanie z audytu zgodnie z Międzynarodowymi Standardami Rewizji Finansowej.

IZ RPO WK-P ma obowiązek powiadomić EBI o każdej zmianie firmy audytorskiej w ciągu 3 miesięcy od podjęcia decyzji o zmianie.

Kontrola realizacji umowy o finansowaniu

Kontrole umowy o finansowaniu prowadzone są w każdej instytucji, z którą IZ RPO WK-P zawarła umowę o finansowaniu (nie dotyczy EBI), przynajmniej raz w trakcie roku obrachunkowego.

Kontrole realizacji umowy o finansowaniu obejmują m.in.:

- a) przestrzeganie warunków umowy przez instytucję kontrolowaną (podmiot wdrażający FF lub PF),
- b) weryfikację prawidłowości stosowania regulacji wewnętrznych oraz innych właściwych procedur lub zasad obowiązujących w danej instytucji oraz ich efektywności w praktyce, w tym istnienie odpowiedniej ścieżki audytu.

Kontrole realizacji umowy o finansowaniu co do zasady prowadzone są w trybie kontroli na miejscu w danej instytucji. Kontrola ta prowadzona na dokumentacji w siedzibie instytucji

kontrolującej może stanowić dodatkowe czynności w trakcie kontroli realizacji umowy o finansowaniu.

Kontrole realizacji umowy o finansowaniu mogą być prowadzone w trybie kontroli planowej jak i w trybie kontroli doraźnej przez Wydział Kontroli Wdrażania EFRR w DKWFE UM WK-P, zgodnie z opisami kontroli zawartymi w części 2.3 *Założenia co do warunków kontroli projektów finansowanych z EFRR Regionalnego Programu Operacyjnego Województwa Kujawsko-Pomorskiego na rok 2018/2019.*

Kontrole w FF, w roku obrachunkowym w którym podpisano umowę o finansowaniu, co do zasady prowadzone są po przeprowadzeniu procedury wyboru PF. Kolejne kontrole w czasie trwania umowy o finansowaniu prowadzone będą minimum raz w każdym kolejnym roku obrachunkowym. Fakultatywnie można przeprowadzić kontrolę u PF, jeżeli ścieżka audytu i dokumenty widoczne na poziomie FF oraz kontrole przeprowadzane przez FF u PF potwierdzą realizację projektu, zgodnie z przepisami unijnymi i krajowymi.

W uzasadnionych przypadkach IZ RPO WK-P może prowadzić kontrole o charakterze systemowym u Ostatecznych odbiorców pomocy, mające na celu weryfikację prawidłowości, skuteczności i zgodności z prawem procedur stosowanych przez Ostatecznych odbiorców pomocy.

Kontrola prawidłowości wykorzystania IF może zostać przeprowadzona na próbie umów o udzielenie poręczeń/pożyczek itp. przy zastosowaniu 10% próby umów z Ostatecznymi odbiorcami, nie mniej niż 5 szt. w ramach poszczególnych działań/poddziałów przy zastosowaniu funkcji LOS () w arkuszu kalkulacyjnym Microsoft Office Excel 2003/2007 lub równoważnym lub na podstawie doboru próby na zasadzie osądu kontrolerskiego. W sytuacji stwierdzenia nieprawidłowości w ramach zweryfikowanej próby umów zwiększa się dobór próby dla danego działania/poddziałania o kolejne 10%. Przy kolejnym stwierdzeniu nieprawidłowości kontrolą należy objąć 100% umów z Ostatecznymi odbiorcami, zawartych w ramach danego działania/poddziałania.”

6. KONTROLA O CHARAKTERZE SYSTEMOWYM REALIZOWANA PRZEZ WYDZIAŁ AUDYTU

Kontrole o charakterze systemowym wszystkich departamentów zajmujących się zarządzaniem, wdrażaniem i certyfikacją środków RPO WK-P są realizowane w ramach zadań audytowych w obszarze RPO WK-P przez Wydział Audytu w Departamencie Audytu i Kontroli Zarządczej UM WK-P, działający zgodnie z Międzynarodowymi Standardami Profesjonalnej Praktyki Audytu Wewnętrznego.

Zakres i przedmiot badania określany jest przez audytora wewnętrznego każdorazowo na podstawie analizy ryzyka prowadzonej w ramach przeglądu wstępnego. W planie audytu na każdy rok planowane jest co najmniej jedno zadanie w obszarze RPO WK-P.

Z uwagi na fakt, iż w Planie audytu na 2017 r. zaplanowano do realizacji zadanie audytowe w obszarze *Wybór i wdrażanie LSR - Rozwój lokalny kierowany przez społeczność (RLKS)*, a zakres przedmiotowy i podmiotowy niniejszego obszaru zawiera się w obszarze wdrażania RPO WK-P, Wydział Audytu dokonał badania adekwatności, skuteczności i efektywności mechanizmów kontrolnych funkcjonujących w obszarze RPO WK-P w zakresie wyboru i wdrażania LSR. W zakres badania podmiotowo włączone zostały wszystkie komórki organizacyjne IZ RPO WK-P zaangażowane w realizację LSR w ramach działań współfinansowanych z RPO WK-P. Realizacja zadania audytowego w ww. obszarze zaplanowana została w II połowie 2017 r., tym samym wszczęto zadanie w dniu 11 września 2017 r. a zakończono w dniu 30 maja 2018 r.

W chwili obecnej po przeprowadzeniu przez audytora wewnętrznego analizy ryzyka w ramach przeglądu wstępnego, zgodnie z Planem audytu na 2018 r., zostało wszczęte w I kwartale 2019 r. kolejne zadanie audytowe w obszarze RPO WK-P - *Ocena realizacji zadań wykonywanych przez Instytucję Certyfikującą Regionalnego Programu Operacyjnego Województwa Kujawsko-Pomorskiego na lata 2014-2020*, którego zakończenie planowane jest w czerwcu 2019 r.

7. KONTROLA O CHARAKTERZE SYSTEMOWYM RLKS

Założenia do kontroli działalności i funkcjonowania Lokalnych Grup Działania w perspektywie finansowej 2014-2020 wraz z Planem kontroli Lokalnych Grup Działania (dotyczącym sprawdzenia prawidłowości realizacji umowy o warunkach i sposobie realizacji strategii rozwoju lokalnego kierowanego przez społeczność w oparciu o zobowiązania stron wynikające z ww. umowy) są opracowywane przez Wydział Koordynacji RLKS i uregulowane odrębną uchwałą Zarządu WK-P. Na ich podstawie Wydział Koordynacji RLKS prowadzi kontrole o charakterze systemowym RLKS.

Kontrola projektów współfinansowanych z EFRR oraz z EFS w zakresie RLKS, przebiega zgodnie z założeniami warunków kontroli projektów finansowanych z EFRR oraz z EFS, zgodnie z zapisami podrozdziału 2.3 i 2.4 niniejszego dokumentu.

2.2 Kontrole Krzyżowe

1. KONTROLE KRZYŻOWE PROGRAMU

Celem kontroli krzyżowej Programu jest wykrywanie i eliminowanie podwójnego finansowania wydatków beneficjentów realizujących więcej niż jeden projekt w ramach RPO WK-P w każdej osi priorytetowej/ działaniu/ poddziałaniu, niezależnie od dwufunduszowości programu.

Za prowadzenie kontroli krzyżowej programu odpowiada IZ RPO WK-P, zaś wyniki kontroli podlegają rejestracji w SL2014, zgodnie Instrukcją Użytkownika SL2014.

Dla prowadzenia kontroli krzyżowych programu, wyznaczonym pracownikom IZ RPO WK-P, został przyznany dostęp do bazy danych CST (aplikacji głównej SL2014) w zakresie RPO WK-P z możliwością tworzenia raportów za pośrednictwem hurtowni danych SRHD w przedmiotowym zakresie.

Kontrole krzyżowe RPO WK-P prowadzone są z wykorzystaniem danych zawartych w SL2014 – ex post w stosunku do weryfikacji wniosku o płatność.

Przedmiotowa kontrola prowadzona jest odnośnie 100% beneficjentów realizujących więcej niż jeden projekt w ramach RPO WK-P. Weryfikacji podlegają wszystkie dokumenty księgowe, ułożone historycznie od początku realizacji RPO WK-P, załączone do wszystkich wniosków o płatność kontrolowanego beneficjenta.

2. KONTROLE KRZYŻOWE HORYZONTALNE Z PROJEKTAMI PROW, PO RYBY, WOROW

Celem kontroli krzyżowej horyzontalnej, jest wykrywanie i eliminowanie podwójnego finansowania wydatków rozliczanych równolegle w ramach RPO WK-P i PROW 14-20 lub PO RYBY lub Wspólnej Organizacji Rynku Owoców i Warzyw Unii Europejskiej w okresie 2014-2020 (zwanej dalej: WOROW).

Kontroli krzyżowej horyzontalnej może podlegać wybierana cyklicznie próba beneficjentów realizujących projekty co najmniej w ramach RPO WK-P i PROW 14-20 lub PO RYBY lub WOROW, która wynosi minimum 5% beneficjentów wybieranych raz w każdym kwartale.

Dostęp do danych do prowadzenia kontroli krzyżowych horyzontalnych z projektami PROW 14-20 i z projektami PO RYBY i z projektami WOROW, dotyczących beneficjentów tych programów, został zapewniony IZ RPO WK-P na podstawie porozumienia ministra właściwego do spraw rozwoju regionalnego z właściwymi instytucjami systemu wdrażania PROW 14-20 lub PO RYBY lub WOROW.

Za prowadzenie kontroli krzyżowej horyzontalnej z projektami PROW 14-20 i z projektami PO RYBY i z projektami WOROW odpowiada IZ RPO WK-P, natomiast wyniki kontroli podlegają rejestracji w SL2014, zgodnie Instrukcją Użytkownika SL2014.

Kontrole krzyżowe horyzontalne prowadzone są z wykorzystaniem danych zawartych w SL2014 – ex post w stosunku do weryfikacji wniosku o płatność.

2.3 Założenia co do warunków kontroli projektów finansowanych z EFRR Regionalnego Programu Operacyjnego Województwa Kujawsko-Pomorskiego na rok 2018/2019

W odniesieniu do kontroli IZ RPO WK-P weryfikuje prawidłowość realizacji projektu zgodnie z *Wytycznymi w zakresie kwalifikowalności wydatków w ramach Europejskiego Funduszu Rozwoju Regionalnego, Europejskiego Funduszu Społecznego oraz Funduszu Spójności na lata 2014-2020*, zapisami umowy o dofinansowanie projektu oraz załączonym do niej wnioskiem o dofinansowanie projektu, czy współfinansowane produkty i usługi zostały dostarczone, czy wydatki deklarowane przez beneficjentów zostały przez nich zapłacone oraz czy spełniają one obowiązujące przepisy prawa (unijnego i krajowego), wymagania programu operacyjnego oraz warunki wsparcia operacji.

Powyższe obejmuje weryfikacje administracyjne w odniesieniu do każdego złożonego przez beneficjentów wniosku o płatność, w tym 100% weryfikacje dokumentów będących załącznikami do wniosku o płatność, w oparciu o zasady ujęte w art. 122 ust. 3 *rozporządzenia ogólnego* i weryfikacje operacji na miejscu realizacji.

Z wyjątkiem weryfikacji wniosku o płatność w ramach IF

Metodyka doboru próby wydatków do weryfikacji wniosku o płatność w ramach IF

W ramach IF, wnioski o płatność, w których beneficjent wnioskuje o przekazanie drugiej i kolejnych transz środków na rzecz IF weryfikowane są w oparciu o dane o wydatkach w rozumieniu art. 42 ust. 1 lit. a, b, d *rozporządzenia ogólnego*.

Beneficjent jest uprawniony do składania wniosków o płatność po osiągnięciu określonych pułapów wydatkowania, zgodnie z zapisami umowy o finansowaniu. Weryfikacja wniosków o płatność realizowana jest przez IZ RPO WK-P na próbie wydatków ujętych we wniosku o płatność w oparciu o niniejszą metodykę doboru próby.

A) Weryfikacja wydatków kwalifikowalnych w rozumieniu art. 42 ust. 1 lit a) i b) rozporządzenia ogólnego – wsparcie ostatecznych odbiorców

W odniesieniu do wydatków wskazanych w art. 42 ust. 1 lit a) i b) *rozporządzenia ogólnego* weryfikacja wydatków jest przeprowadzana, co do zasady, na próbie dokumentów wykazanych w danym wniosku o płatność.

Obligatoryjnemu sprawdzeniu podlega dokumentacja źródłowa dotycząca minimum 10% umów inwestycyjnych/ gwarancyjnych, ale nie mniej niż 5¹ umów, które zostały wykazane w danym wniosku o płatność, z zastrzeżeniem, że ww. umowy dotyczą odbiorców ostatecznych związanych umowami operacyjnymi z różnymi Pośrednikami Finansowymi (PF) (co najmniej

¹ Jeżeli we wniosku o płatność wykazano mniej niż 5 umów weryfikacji podlegają wszystkie wykazane umowy.

1 umowa od każdego PF wskazanego w zestawieniu płatności dla ostatecznych odbiorców) oraz dotyczą różnych produktów².

W pierwszej kolejności umowy inwestycyjne/ gwarancyjne objęte próbą są identyfikowane w oparciu o następujące czynniki ryzyka:

- 1) umowy inwestycyjne/ gwarancyjne, których łączna wartość przekracza 500 000 zł,
- 2) umowy inwestycyjne/ gwarancyjne zawarte w ramach umów operacyjnych, w których, na etapie weryfikacji wcześniejszych wniosków o płatność/ kontroli, wykryto nieprawidłowość.

Dobór dokumentów do kontroli z uwzględnieniem wyżej opisanych czynników dokonywany jest na zasadzie osądu kontrolerskiego .

Jeżeli po uwzględnieniu ww. czynników ryzyka nie jest możliwe wytypowanie pełnej próby dokumentów, spełniającej wymogi, o których mowa w akapicie drugim litery A), w celu jej uzupełnienia weryfikujący korzystają z metody doboru losowego przy wykorzystaniu arkusza kalkulacyjnego Microsoft Office Excel - funkcja LOS.

B) Wydatki kwalifikowalne w rozumieniu art. 42 ust. 1 lit. d) rozporządzenia ogólnego - opłata za zarządzanie

W odniesieniu do wydatków wskazanych w art. 42 ust. 1 lit d) rozporządzenia ogólnego, weryfikacja wydatków we wniosku o płatność, dotyczy prawidłowości poniesionego wydatku, zgodnie z zapisami umowy o finansowaniu oraz potwierdzenia wypłaty tych wydatków.

Obligatoryjnemu sprawdzeniu podlega dokumentacja źródłowa dotycząca minimum 10% opłat za zarządzanie, ale nie mniej niż 5³, które zostały wykazane w danym wniosku o płatność, z zastrzeżeniem, że ww. opłaty dotyczą Menedżera Funduszu Funduszy (MFF) i każdego PF wskazanego w zestawieniu dotyczącym opłat za zarządzanie załączonego do wniosku o płatność.

W pierwszej kolejności opłaty za zarządzanie objęte próbą są identyfikowane w oparciu o następujące czynniki ryzyka:

- 1) opłata za zarządzanie w najwyższej kwocie spośród wszystkich wykazanych we wniosku,
- 2) opłaty za zarządzanie, na które składa się wynagrodzenie oparte na wynikach,
- 3) opłaty za zarządzanie podmiotu (MFF lub PF), u którego, na etapie weryfikacji wcześniejszych wniosków o płatność/ kontroli, wykryto nieprawidłowość.

Dobór dokumentów do kontroli z uwzględnieniem wyżej opisanych czynników dokonywany jest na zasadzie osądu kontrolerskiego.

² Dotyczy sytuacji, gdy we wniosku o płatność wykazano różne rodzaje produktu.

³ Jeżeli we wniosku o płatność wykazano mniej niż 5 opłat weryfikacji podlegają wszystkie wykazane opłaty.

Jeżeli po uwzględnieniu ww. czynników ryzyka nie jest możliwe wytypowanie pełnej próby dokumentów, spełniającej wymogi, o których mowa w akapicie drugim litery B), w celu jej uzupełnienia weryfikujący korzystają z metody doboru losowego przy wykorzystaniu arkusza kalkulacyjnego Microsoft Office Excel - funkcja LOS.

Zasady ogólne dotyczące wszystkich wydatków wykazanych we wniosku

Mając na uwadze zasadę jednokrotnego przekazywania dokumentów do kontroli, określoną w *Wytycznych w zakresie kontroli realizacji programów operacyjnych na lata 2014-2020*, z badanej populacji są usuwane pozycje objęte weryfikacją przez IZ RPO WK-P na etapie weryfikacji wcześniejszych wniosków o płatność.

W uzasadnionych przypadkach (np. wsparcie o maksymalnej wartości, istotne nieprawidłowości na badanej próbie, wystąpienie niekwalifikowanych wydatków), weryfikujący mogą zwiększyć wielkość próby. W przypadku stwierdzenia nieprawidłowości w ramach weryfikowanej próby dokumentów, próba zostaje zwiększona o 10%, a w przypadku wystąpienia nieprawidłowości na zwiększonej próbie, zostanie przeprowadzona weryfikacja na 100%. Zwiększenie próby może nie być przeprowadzone, jeśli stwierdzona niekwalifikowalność wydatków zostanie uznana, na podstawie osądu eksperckiego, za błąd incydentalny, tj. taki, którego powtórzenie się w pozostałej populacji jest mało prawdopodobne (przykładowo ze względu na ściśle powiązanie danego typu błędu z określonym rodzajem wydatku i jednocześnie brakiem w populacji innych pozycji wydatków tego rodzaju).

Proces wyboru próby oraz wynik losowania próby jest dokumentowany z podaniem minimum następujących informacji:

- wskazania wniosku o płatność, którego dotyczy weryfikacja,
- liczby i wartości umów inwestycyjnych/ gwarancyjnych/ liczby i wartości umów na podstawie, których naliczana jest opłata za zarządzanie,
- liczby ostatecznych odbiorców i PF z jakiej dokonywano wyboru próby,
- wyniku dokonanego wyboru – elementy wybrane do weryfikacji.

Weryfikacji podlegają dokumenty potwierdzające kwalifikowalność poniesionych wydatków, w tym w szczególności faktury lub inne równoważne dokumenty, wyciągi bankowe, potwierdzenia przelewów,. Weryfikacja dokumentów poświadczających prawidłowe poniesienie wydatków ujętych we wnioskach o płatność prowadzona jest z wykorzystaniem elektronicznej wersji dowodów księgowych i dokumentów przekazywanych za pośrednictwem SL2014.

Częstotliwość i zakres weryfikacji na miejscu są proporcjonalne do kwoty wsparcia publicznego na operację oraz poziomu ryzyka stwierdzonego w toku tych weryfikacji oraz audytów przeprowadzanych przez Instytucje kontrolujące i audytowe, w tym IA w odniesieniu do systemu

zarządzania i kontroli, jako całości. W oparciu o przyjęte przez IZ RPO WK-P metodyki, weryfikacje są prowadzone na wyłonionych próbach:

- projektów - kontrole na miejscu (prowadzone w miejscu ich realizacji) w trakcie realizacji projektu lub na zakończenie realizacji oraz kontrole trwałości,
- dokumentów - weryfikacje prowadzone w ramach poszczególnych rodzajów kontroli.

1. STRUKTURA ORGANIZACYJNA

Za kontrolę RPO WK-P w ramach EFRR odpowiedzialny jest Wydział Kontroli Wdrażania EFRR w DKWFE UM WK-P. Stan zatrudnienia w Wydziale Kontroli Wdrażania EFRR wynosi 12 osób i obejmuje Biuro Kontroli Wdrażania EFRR, które liczy 11 osób. Za kontrolę trwałości RPO WK-P w ramach EFRR odpowiedzialne jest Biuro Analiz i Zachowania Trwałości w DKWFE UM WK-P, w którym zatrudnienie wynosi 4 osoby.

Zadania związane z prowadzeniem kontroli w miejscu realizacji projektów/ siedzibie beneficjentów wykonuje 10 pracowników Biura Kontroli Wdrażania EFRR.

Za proces weryfikacji wniosków o płatność odpowiedzialny jest Wydział Wdrażania Projektów EFRR w DW RPO UM WK-P, w którym zatrudnienie wynosi 76 osób, przy czym 68 osób - pracowników Biur Wdrażania Projektów I, II, III, IV dokonuje weryfikacji wniosków o płatność oraz 8 osób - pracowników Biura Weryfikacji Postępowań PZP dokonuje weryfikacji postępowań o udzielenie zamówień.

Struktura organizacyjna została zaprezentowana w *Załączniku: nr 2 oraz nr 3* do niniejszego dokumentu.

2. PROCES KONTROLI

System weryfikacji projektów opiera się o następujące obszary kontroli:

1. Kontrola na dokumentach przekazanych przez beneficjentów zgodnie z art. 19 ust. 1-2 *ustawy wdrożeniowej*, prowadzona w siedzibie IZ RPO obejmuje:

- 1) weryfikację dokumentacji przedstawionej przez beneficjenta, szczególnie informacji o zmianach w realizacji projektu, obligatoryjnie wniosków o płatność wraz z częścią sprawozdawczą oraz wszystkimi wymaganymi załącznikami – w siedzibie DW RPO – Wydziale Wdrażania Projektów EFRR,
- 2) weryfikację prowadzonych przez beneficjenta postępowań o udzielenie zamówień⁴ na podstawie dokumentów załączonych do wniosków o płatność – w siedzibie DW RPO –

⁴ Pod pojęciem „zamówienia” należy rozumieć pisemną umowę odpłatną, zawartą pomiędzy zamawiającym a wykonawcą, której przedmiotem są usługi, dostawy lub roboty budowlane przewidziane w projekcie, przy czym dotyczy to zarówno umów o udzielenie zamówień zgodnie z ustawą Pzp jak i umów dotyczących zamówień udzielanych zgodnie z zasadą konkurencyjności oraz zamówień o wartości szacunkowej powyżej 50 000 PLN netto udzielanych na podstawie wyłączeń, o których mowa w *Wytocznych w zakresie kwalifikowalności wydatków w ramach Europejskiego Funduszu Rozwoju Regionalnego, Europejskiego Funduszu Społecznego oraz Funduszu Spójności na lata 2014-2020* z dnia 19 lipca 2017 r., wydanych przez ministra właściwego do spraw rozwoju regionalnego.

Wydziale Wdrażania Projektów EFRR w Biurze Weryfikacji Postępowań PZP na następujących etapach uprzedzających dokonanie płatności:

- weryfikacja zakończonych postępowań o udzielenie zamówień lub/i ewentualnych zmian w umowach z wykonawcami przeprowadzana niezwłocznie po wyborze projektu do dofinansowania a przed podpisaniem umowy o dofinansowanie projektu,
- weryfikacja zakończonych postępowań o udzielenie zamówień lub/i ewentualnych zmian w umowach z wykonawcami przeprowadzana niezwłocznie po zawarciu umowy o dofinansowaniu projektu i rozstrzygnięciu przez beneficjenta postępowań dotyczących realizowanego projektu,
- weryfikacja zakończonych postępowań o udzielenie zamówień lub/i ewentualnych zmian w umowach z wykonawcami przeprowadzana w związku z wpływem dokumentacji do SL2014 (nie dotyczy dokumentacji zweryfikowanej na etapie przed podpisaniem umowy i nadaniem beneficjentowi uprawnień do SL2014),
- weryfikacja zakończonych postępowań o udzielenie zamówień lub/i ewentualnych zmian w umowach z wykonawcami na koniec realizacji projektu, w stosunku do projektów, które są na etapie rozliczania wniosku o płatność końcową, o ile ww. etapy nie zostały przeprowadzone w trakcie realizacji projektu.

3) weryfikację prawidłowości dokonania zakupów przez beneficjentów w kontekście opublikowanych przez ministra właściwego do spraw rozwoju regionalnego wytycznych, w szczególności *Wytycznych w zakresie kwalifikowalności wydatków w ramach Europejskiego Funduszu Rozwoju Regionalnego, Europejskiego Funduszu Społecznego oraz Funduszu Spójności na lata 2014-2020, Wytycznych w zakresie informacji i promocji programów operacyjnych polityki spójności na lata 2014-2020 oraz Wytycznych w zakresie realizacji zasady równości szans i niedyskryminacji, w tym dostępności dla osób z niepełnosprawnościami oraz zasady równości szans kobiet i mężczyzn w ramach funduszy unijnych na lata 2014-2020;*

Kontrola dokumentacji przeprowadzana jest także w trakcie kontroli na miejscu realizacji projektu/ w siedzibie beneficjenta.

2. Weryfikacja wydatków w postaci kontroli projektów na miejscu realizacji projektu/ w siedzibie beneficjenta, która ma na celu zapewnienie, że wydatki poniesione przez beneficjentów są realizowane zgodnie z celami RPO WK-P, umową o dofinansowanie, zakresem informacji zawartych we wniosku o dofinansowanie projektu, przepisami prawa oraz właściwymi wytycznymi, do stosowania których beneficjent się zobowiązał, w szczególności:

- zgodności realizacji projektu z umową o dofinansowanie wraz z załącznikami, w zakresie: terminowości, postępu rzeczowego, monitoringu osiągnięcia wskaźników realizacji projektu, prowadzenia działań promocyjnych, wdrożenia rekomendacji/zaleceń

pokontrolnych nałożonych przez instytucje kontrolujące, prawidłowości realizacji specyficznych kategorii projektów, tj. projektów partnerskich (w tym projektów hybrydowych), grantowych i zintegrowanych;

- zgodności z obszarami polityki UE (w tym: polityką dotyczącą partnerstwa i wielopoziomowego zarządzania, pomocy państwa i przepisów środowiskowych);
- rzeczywistego poniesienia wydatku oraz spełnienia obowiązujących przepisów prawa, wymagań Programu i warunków wsparcia projektów;
- zgodności rzeczowej realizacji inwestycji z przepisami prawa, w szczególności z: ustawą z dnia 7 lipca 1994 r. prawo budowlane (Dz. U. z 2018 r. poz. 1202 z późn. zm.) (w tym m. in. dokumentacja projektowo-kosztorysowa, dziennik budowy, protokoły odbioru robót), ustawą z dnia 29 września 1994 r. o rachunkowości (Dz. U. z 2019 r. poz. 351) i ustawą z dnia 27 sierpnia 2009 r. o finansach publicznych (Dz. U. z 2017 r. poz. 2077 z późn. zm.), zwana dalej *ustawą o finansach publicznych* (w tym m. in. oryginały dowodów księgowych, wydruki z ewidencji księgowej),
- poprawności udzielenia pomocy publicznej;
- zgodności dokonanych w ramach projektu zamówień z *Wytycznymi w zakresie kwalifikowalności wydatków w ramach Europejskiego Funduszu Rozwoju Regionalnego, Europejskiego Funduszu Społecznego oraz Funduszu Spójności na lata 2014-2020, Wytycznymi w zakresie informacji i promocji programów operacyjnych polityki spójności na lata 2014-2020 oraz Wytycznymi w zakresie realizacji zasady równości szans i niedyskryminacji, w tym dostępności dla osób z niepełnosprawnościami oraz zasady równości szans kobiet i mężczyzn w ramach funduszy unijnych na lata 2014-2020*;
- zgodności danych zawartych we wnioskach o płatność z oryginałami dokumentów potwierdzających poniesione wydatki oraz ich identyfikowalność w prowadzonym oddzielnym systemie księgowości lub w ramach odpowiedniego kodu księgowego dla wszystkich transakcji związanych z operacją;
- przechowywania dokumentacji związanej z realizacją projektu w sposób zapewniający właściwą ścieżkę audytu;
- weryfikacji efektu rzeczowego projektu w miejscu jego realizacji, m. in. poprzez fakultatywne oględziny miejsca realizacji projektu (z oględzin należy sporządzić protokół).

Kontrole projektów realizowanych z EFRR mogą być prowadzone na próbie projektów, z zachowaniem zasady proporcjonalności, zgodnie z art. 125 ust. 5 *rozporządzenia ogólnego*.

Weryfikacja wydatków w miejscu realizacji projektu przeprowadzana przez Biuro Kontroli Wdrażania EFRR Wydziału Kontroli Wdrażania EFRR w DKWFE, składa się z następujących podstawowych etapów:

- zaplanowanie czynności kontrolnych (w tym: podjęcie decyzji o terminie przeprowadzenia kontroli, powołanie Zespołu kontrolującego, sporządzenie upoważnień do kontroli, podpisanie deklaracji bezstronności przez członków Zespołu kontrolującego, zebranie dokumentów i informacji o projekcie, przygotowanie programu kontroli, zawierającego terminy i zakres kontroli);
- przekazania zawiadomienia o kontroli instytucji kontrolowanej (nie dotyczy kontroli doraźnych i wizyt monitoringowych);
- przeprowadzenie czynności kontrolnych;
- sporządzenie informacji pokontrolnej wraz z ewentualnymi zaleceniami pokontrolnymi lub rekomendacjami i przekazanie jej do podpisu beneficjentowi;
- rozpatrzenie zastrzeżeń wniesionych do informacji pokontrolnej wraz z ewentualnym sporządzeniem i przekazaniem ostatecznej informacji pokontrolnej;
- ewentualnie informowanie/raportowanie o nieprawidłowościach;
- rejestracja wyniku kontroli w SL2014;
- monitorowanie wdrożenia zaleceń pokontrolnych wstrzymujących płatność końcową;
- dokumentowanie wykonanych czynności kontrolnych.

Szczegółowe procedury przeprowadzania kontroli zostały zawarte w IW IZ RPO WK-P.

2.1 KONTROLA W MIEJSCU REALIZACJI PROJEKTU

Kontrole na miejscu realizacji projektu obejmują weryfikacje wydatków w trakcie realizacji projektu oraz kontrole na zakończenie realizacji projektu. Z uwagi na przyjęte czynniki ryzyka nie stosuje się odrębnej metodyki doboru do kontroli planowej projektów partnerskich, hybrydowych i zintegrowanych, czy też projektów realizowanych w ramach osi 7 Rozwój lokalny kierowany przez społeczność. Natomiast projekty grantowe są obligatoryjnie kontrolowane na zakończenie realizacji projektu.

1. WERYFIKACJE WYDATKÓW W TRAKCIE REALIZACJI PROJEKTU

Weryfikacja wydatków w trakcie realizacji projektu może zostać przeprowadzona w formie wizyty monitoringowej, kontroli doraźnej lub kontroli planowej.

Plan Kontroli Projektów EFRR RPO WK-P na dany rok obrachunkowy – zawierający wykaz kontroli projektów na miejscu realizacji (na zakończenie i w trakcie realizacji), które wykonywane są przez Biuro Kontroli Wdrażania EFRR Wydziału Kontroli Wdrażania EFRR, opracowywany jest przez Biuro Analiz i Zachowania Trwałości w DKWFE UM WK-P i przedkładany do wiadomości DFE w terminie do 20 kwietnia roku, w którym rozpoczyna się rok obrachunkowy. Służy on do weryfikacji/analizy/kontroli wykonania planowanych kontroli projektów przez IZ RPO WK-P, jak również uprawnione do tego służby kontrolne. Następnie DFE opracowuje

na podstawie obowiązujących *Wytycznych w zakresie kontroli realizacji programów operacyjnych na lata 2014-2020* PK RPO WK-P.

Plan Kontroli Projektów EFRR RPO WK-P na dany rok obrachunkowy opracowywany jest w szczególności kwartalnej, zaś jego aktualizacja następuje w okresach kwartalnych, w terminach do: 20 lipca, 20 października, 20 stycznia, 20 kwietnia roku obrachunkowego, na który został sporządzony dokument, bądź w możliwie najkrótszym terminie, niezbędnym do wprowadzenia stosownych zmian, w przypadku wystąpienia przesłanek mających wpływ na zapisy zawarte w PK RPO WK-P (w tym zmian w opisie metodyki kontroli projektów).

- 1) **Weryfikacje wydatków w trakcie realizacji projektu w postaci wizyt monitoringowych** – czynności kontrolne nie ujęte w Planie Kontroli Projektów EFRR RPO WK-P na dany rok obrachunkowy, dokonywane w miejscu realizacji projektu niezwłocznie po wystąpieniu podstaw uzasadniających ich przeprowadzenie, w oparciu np. o pisemne zawiadomienie o potrzebie realizacji wizyty, przekazane przez Wydział Wdrażania Projektów EFRR z zaznaczeniem zakresu wykonania kontroli, informacje w mediach, itp.

Wizyta monitoringowa obejmuje czynności mające na celu: wykrycie zaistniałych uchybień lub nieprawidłowości dotyczących realizacji projektu oraz wyjaśnienie ich przyczyn, bądź zweryfikowanie dokumentacji na prośbę Wydziału Wdrażania Projektów EFRR, zgodnie z wnioskowanym zakresem w piśmie zawiadamiającym o potrzebie jej realizacji, wskazanym w programie kontroli. Ma na celu również ustalenie, czy zaistniałe uchybienia bądź nieprawidłowości uzasadniają przeprowadzenie kontroli doraźnej obejmującej weryfikację 100% dokumentacji.

- 2) **Weryfikacje wydatków w trakcie realizacji projektu w formie kontroli doraźnych** – czynności kontrolne nie ujęte w Planie Kontroli Projektów EFRR RPO WK-P na dany rok obrachunkowy, prowadzone w wyniku przyjęcia informacji o podejrzeniu wystąpienia uchybienia/nieprawidłowości powodujących podejrzenie realizacji projektu niezgodnie z zawartą umową o dofinansowanie projektu bądź wykorzystywania środków niezgodnie z przeznaczeniem określonym w umowie o dofinansowanie projektu.

Podstawą do przeprowadzania kontroli doraźnej mogą być również dane o podejrzeniu nadużyć finansowych przekazywane przez IK UP, zgodnie z podpisanym *Porozumieniem o współpracy* pomiędzy ministrem właściwym do spraw rozwoju regionalnego a Prokuratorem Krajowym.

Kontrole doraźne mogą być przeprowadzane bez zapowiedzi lub z minimalnym wyprzedzeniem.

Podczas **kontroli doraźnej** przeprowadzane są czynności kontrolne na miejscu realizacji projektu i w siedzibie beneficjenta, które obejmują 100% dokumentów, zgodnie z zakresem wskazanym w programie kontroli, w tym m.in. oryginały faktur, w stosunku do których występuje podejrzenie naruszenia zasad programowych bądź wystąpienie nieprawidłowości.

3) **Weryfikacje wydatków w trakcie realizacji projektów ujętych w Planie Kontroli Projektów EFRR RPO WK-P na dany rok obrachunkowy**, przeprowadzana jest na próbie projektów wybranych zgodnie z *Metodyką doboru próby do kontroli planowej w trakcie realizacji projektu*, w celu bieżącej kontroli wydatków ujmowanych w Rocznym zestawieniu wydatków.

➤ ***Metodyka doboru próby do kontroli planowej projektów w trakcie realizacji:***

W celu właściwego doboru próby projektów do kontroli przyjęto definicję „projektu realizowanego w danym roku obrachunkowym”, zgodnie z którą jest to projekt, dla którego podpisano umowę o dofinansowanie projektu oraz w ramach którego złożono co najmniej jeden wniosek o płatność (nie dotyczy wniosków na kwotę 0,00 PLN oraz pierwszego wniosku o zaliczkę, będącego podstawą do wypłaty pierwszej transzy dofinansowania⁵). Projekt jest uznawany za realizowany do momentu zatwierdzenia wniosku o płatność końcową.

Populację stanowiącą podstawę doboru próby stanowi zbiór projektów wygenerowanych z SRHD, wprowadzony do arkusza kalkulacyjnego Microsoft Office Excel, którego wyznacznikiem są daty zatwierdzenia wniosków o płatność w SL2014.

Weryfikacja wydatków jest przeprowadzana na próbie projektów do kontroli, na podstawie czynników ryzyka wraz z przyporządkowanymi punktami i wagami zawartymi w poniższej tabeli.

Przyjęto następujące czynniki ryzyka niewłaściwego zrealizowania projektu w ramach RPO WK-P i odpowiednio przypisano im wartości znaczenia procentowego:

- a) ***Wartość wydatków kwalifikowalnych z umowy o dofinansowanie – 30%***
- b) ***Czas trwania projektu – 40%***
- c) ***Poprawność opracowania danego wniosku o płatność (uwzględniająca liczbę złożonych korekt wniosków o płatność) – 10%***
- d) ***Wartość wydatków niekwalifikowanych w ramach projektu – 10%***
- e) ***Projekt realizowany w partnerstwie⁶ – 10%***

⁵ Wykluczenie nie dotyczy sytuacji, gdy beneficjent ubiega się o pierwszą zaliczkę i jednocześnie o refundację kosztów.

⁶ w tym projekty realizowane w ramach partnerstwa publiczno-prywatnego, czyli tzw. projekty hybrydowe.

Czynniki ryzyka wraz z przedziałami i przypisanymi im wagami dla puli projektów

Lp.	Czynnik ryzyka	Małe ryzyko	Średnie ryzyko	Duże ryzyko
		1 pkt	2 pkt	3 pkt
1.	➤ Wartość wydatków kwalifikowalnych z umowy o dofinansowanie waga czynnika: 0,30 pkt	< 1 mln zł	1 mln zł - 2 mln zł	> 2 mln zł
2.	➤ Czas trwania projektu waga czynnika: 0,40 pkt	< 18 miesięcy (<548 dni)	18 - 36 miesięcy (548-1080 dni)	> 36 miesięcy (>1080 dni)
3.	➤ Poprawność opracowania danego wniosku o płatność (uwzględniająca liczbę złożonych korekt wniosków o płatność) waga czynnika: 0,10 pkt	0 - 1	2	3 i więcej
4.	➤ Wartość wydatków niekwalifikowanych w ramach projektu waga czynnika: 0,10 pkt	Brak	Do 10 tys. Euro	Powyżej 10 tys. Euro
5.	➤ Projekt realizowany w partnerstwie waga czynnika: 0,10 pkt	Nie	_____	Tak

Zakłada się, że czynniki ryzyka w zależności od pojawienia się i ujawnienia przez IZ RPO WK-P mogą podlegać modyfikacji zarówno procentowej jak i przedmiotowej.

Na podstawie stopnia ryzyka (w przedziale 1-3 pkt), projekty zostały podzielone na trzy grupy:

- a) projekty o wysokim stopniu ryzyka ($\geq 2,2$ pkt)
- b) projekty o średnim stopniu ryzyka (1,8 - 2,1 pkt)
- c) projekty o niskim stopniu ryzyka ($\leq 1,7$ pkt)

W ramach RPO WK-P w zakresie EFRR należy przeprowadzić kontrole na miejscu 5% populacji projektów najbardziej ryzykownych realizowanych w danym roku obrachunkowym, w tym 1 projektu o najwyższej wielkości dofinansowania przy zastosowaniu niestatystycznego doboru próby. Pozostałe projekty zostaną wybrane z zastosowaniem funkcji LOS () w arkuszu kalkulacyjnym Microsoft Office Excel 2003/2007 lub funkcji o równoważnym działaniu

(generowanie liczb losowych) w innym typie arkusza kalkulacyjnego. Jeżeli w wyniku doboru próby zostanie wylosowany wyłącznie 1 projekt, należy dodatkowo dokonać doboru do próby 1 projektu metodą losową. Ponadto kontroli podlega 3% populacji projektów o średnim stopniu ryzyka oraz 1% populacji projektów o niskim stopniu ryzyka wybranych z zastosowaniem funkcji LOS () w arkuszu kalkulacyjnym Microsoft Office Excel 2003/2007 lub funkcji o równoważnym działaniu (generowanie liczb losowych) w innym typie arkusza kalkulacyjnego.

Analiza ryzyka jest opracowywana pod koniec roku obrachunkowego poprzedzającego rok kontroli i aktualizowana kwartalnie, tak aby uwzględnione zostały projekty, które spełniają definicję projektu realizowanego w danym roku obrachunkowym, a które w poprzednich analizach tej definicji nie spełniały. Jeżeli w ramach projektu ujętego w planie kontroli projektów na dany rok obrachunkowy nastąpi rozwiązanie umowy o dofinansowanie projektu, w najbliższym losowaniu należy dokonać dolosowania projektu z tej samej puli ryzyka. Niezwłocznie po zaplanowaniu kontroli na dany kwartał, uaktualnieniu podlega Plan Kontroli Projektów EFRR RPO WK-P na dany rok obrachunkowy.

Wszelkie czynności związane z powyższym procesem są dokumentowane w formie wydruków komputerowych i przechowywane w aktach Biura Analiz i Zachowania Trwałości DKWFE.

Po wyłonieniu projektów do kontroli planowej w trakcie realizacji projektu do Wydziału Wdrażania Projektów EFRR DW RPO zostanie niezwłocznie przekazana lista projektów do kontroli.

Zakres czynności kontrolnych na miejscu realizacji projektu i w siedzibie beneficjenta:

1. Kontrola na dokumentach może zostać przeprowadzona na próbie dokumentów zawartych w *Raporcie dokumentów księgowych załączonych do wniosków o płatność w całym okresie realizacji projektu*, jeżeli ilość dokumentów przekracza 30 szt. Wówczas kontrolą należy objąć 10% dokumentów wskazanych w *Raporcie dokumentów księgowych załączonych do wniosków o płatność w całym (kontrolowanym) okresie realizacji projektu* nie mniej jednak niż 30 dokumentów, w tym 5 dokumentów o najwyższej wartości wydatków kwalifikowalnych – niestatystyczna metoda doboru próby. Pozostałe dokumenty należy dobrać z zastosowaniem funkcji LOS () w arkuszu kalkulacyjnym Microsoft Office Excel 2003/2007 lub funkcji o równoważnym działaniu (generowanie liczb losowych) w innym typie arkusza kalkulacyjnego.

W przypadku, gdy podczas kontroli na próbie dokumentów zostanie stwierdzone wystąpienie nieprawidłowości powodujących skutki finansowe wówczas próba zostaje zwiększona o 20%. W przypadku wystąpienia nieprawidłowości po rozszerzeniu kontrolowanej próby kontroli podlega 100% dokumentów.

Czynności kontrolne w trakcie realizacji projektu co do zasady obejmują zakres zawarty w zatwierdzonych wnioskach o płatność. W sytuacji wystąpienia konieczności

przeprowadzenia kolejnej kontroli na tym samym projekcie, czynnościami kontrolnymi należy objąć kolejne wnioski o płatność (nieobjęte kontrolą poprzednią).

2. Wizja lokalna/ oględziny (jeśli dotyczy) – w miejscu realizacji projektu w obecności beneficjenta lub osoby reprezentującej beneficjenta. Z czynności kontrolnej polegającej na oględzinach oraz przyjęciu ustnych wyjaśnień lub oświadczeń sporządza się protokół, który podpisują członkowie Zespołu kontrolującego i pozostałe osoby uczestniczące w tej czynności ze strony kontrolowanego.
3. W trakcie czynności kontrolnych na dokumentach Zespół kontrolujący może uzyskiwać wyjaśnienia od beneficjenta na piśmie, które będą stanowiły część akt kontrolnych a z czynności kontrolnej, która ma istotne znaczenie dla ustaleń kontroli, sporządza się notatkę podpisaną przez osobę kontrolującą.

W przypadku wytypowania do kontroli projektu realizowanego w partnerstwie kontrolę należy przeprowadzić zgodnie z *Metodyką przeprowadzania kontroli projektów realizowanych w partnerstwie (w tym projektów realizowanych w ramach partnerstwa publiczno-prywatnego, tzw. projektów hybrydowych)*.

➤ ***Metodyka przeprowadzania kontroli projektów realizowanych w partnerstwie (w tym projektów realizowanych w ramach partnerstwa publiczno-prywatnego, tzw. projektów hybrydowych):***

W wyniku wylosowania do kontroli projektu realizowanego w partnerstwie (w tym publiczno-prywatnym) kontroli podlegają obowiązkowo lider oraz poszczególni partnerzy w zależności od ich ilości:

- do 5 partnerów – kontrolowany jest w całości lider wraz z 5 partnerami,
- od 6 do 100 partnerów – kontrolowany jest w całości lider oraz 10% dobrana losowo próba partnerów, obejmująca nie mniej niż 5 partnerów,
- powyżej 101 partnerów – kontrolowany jest w całości lider oraz 10% dobrana losowo próba partnerów, obejmująca nie mniej niż 10 partnerów.

Losowania należy dokonać przy wykorzystaniu funkcji LOS () w arkuszu kalkulacyjnym Microsoft Office Excel 2003/2007 lub funkcji o równoważnym działaniu w innym typie arkusza kalkulacyjnego.

W przypadku, gdy w wylosowanej próbie podczas kontroli zostaną wykryte uchybienia/nieprawidłowości mające skutki finansowe (uznanie wydatków za niekwalifikowalne) - należy zwiększyć próbę partnerów o 10%. W przypadku wykrycia uchybień/nieprawidłowości mających skutki finansowe w ponownie rozszerzonej próbie - należy skontrolować projekt w całości.

W przypadku wytypowania do kontroli projektu grantowego kontrolę należy przeprowadzić zgodnie z *Metodyką przeprowadzania kontroli projektów grantowych*.

➤ **Metodyka przeprowadzania kontroli projektów grantowych:**

Kontrola projektów grantowych odbywa się na zasadach określonych w umowie o dofinansowanie projektu. Podczas kontroli na miejscu weryfikacji podlegają w szczególności następujące aspekty:

- a) czy grantobiorcy zostali wybrani w sposób przejrzysty, zgodnie z zasadami wynikającymi z *ustawy wdrożeniowej*,
- b) czy zostały ustanowione i są stosowane odpowiednie zasady przekazywania, rozliczania, kontroli i monitorowania grantów przez beneficjenta w sposób umożliwiający potwierdzenie, że:
 - przekazano prawidłową wysokość kwoty grantu i zapewniono wniesienie odpowiedniego wkładu własnego,
 - zadania grantobiorców są realizowane prawidłowo, wydatki ponoszone przez grantobiorców zostały faktycznie poniesione w okresie kwalifikowalności wydatków, są zgodne z obowiązującymi przepisami prawa krajowego i unijnego oraz zostały dokonane w sposób oszczędny.

Kontrolę prawidłowości udzielenia grantów można przeprowadzić na próbie udzielonych przez beneficjenta projektu grantowego umów. Próba dobierana jest przez kierownika Zespołu kontrolującego w następujący sposób:

- 10%, nie mniej niż 5 podpisanych umów o udzielenie grantu, przy czym czynności kontrolne obejmują weryfikację od momentu złożenia wniosku o udzielenie grantu, do jego całkowitego rozliczenia przez beneficjenta projektu grantowego;
- 10%, nie mniej niż 3 wnioski odrzucone na każdym etapie badania złożonego wniosku o udzielenie grantu.

W przypadku wystąpienia nieprawidłowości/bądź podejrzenia wystąpienia nieprawidłowości na danym obszarze należy rozszerzyć czynności kontrolne o kolejne 10%, lecz nie mniej niż 3 wnioski, a w przypadku stwierdzenia wystąpienia nieprawidłowości/bądź podejrzenia wystąpienia nieprawidłowości na rozszerzonej próbie, kontroli podlega 100% wniosków o udzielenie grantu podlegających ocenie na danym etapie.

W celu uniknięcia nadmiernych obciążeń administracyjnych kontrola u grantobiorców jest przewidywana wyłącznie w sytuacji, gdy ścieżka audytu (dokumenty posiadane przez beneficjenta projektu grantowego) nie pozwolą na potwierdzenie w 100% kwalifikowalności faktycznie poniesionych wydatków oraz ich zgodności z prawem unijnym i krajowym.

Projekty zintegrowane podlegają kontroli dokumentów na zasadzie ogólnej, a w przypadku realizacji projektu w ramach partnerstwa zgodnie z *Metodyką przeprowadzania kontroli projektów realizowanych w partnerstwie (w tym projektów realizowanych w ramach partnerstwa publiczno-prywatnego, tzw. projektów hybrydowych)*.

2. WERYFIKACJA WYDATKÓW NA ZAKOŃCZENIE REALIZACJI PROJEKTU

Kontrole na zakończenie realizacji projektu (kontrole dokumentacji) są przeprowadzane po złożeniu przez beneficjenta wniosku o płatność końcową do Wydziału Wdrażania Projektów EFRR DW RPO. Kontrola ta obligatoryjnie przeprowadzana jest przed zatwierdzeniem wniosku o płatność końcową.

Kontrola przeprowadzana przez pracowników Wydziału Wdrażania Projektów EFRR DW RPO polega na weryfikacji wniosku o płatność końcową oraz na sprawdzeniu kompletności i prawidłowości dokumentacji związanej z realizacją projektu, która jest dostępna w siedzibie kontrolującego.

Może ona przybrać formę kontroli na miejscu realizacji projektu/w siedzibie beneficjenta realizowaną przez Wydział Kontroli Wdrażania EFRR DKWFE. Wybór ww. projektów do kontroli planowych jest dokonywany na podstawie *Metodyki doboru próby projektów na zakończenie realizacji do kontroli planowych w ramach EFRR RPO WK-P 2014-2020* zawartej w niniejszym dokumencie.

Kontrola na zakończenie realizacji projektu na miejscu realizacji projektu powinna być przeprowadzana również w sytuacji, gdy kontrola na dokumentach nie daje wystarczającego zapewnienia, że cele projektu zostały osiągnięte oraz że dokumentacja projektowa jest dostępna i kompletna. W tej sytuacji czynności kontrolne na zakończenie realizacji projektu przeprowadzane są na wniosek Wydziału Wdrażania Projektów EFRR.

➤ *Metodyka doboru próby do kontroli planowej projektów na zakończenie realizacji*

Populację, czyli całą zbiorowość jednorodnych elementów, których dotyczy kontrola, stanowią wszystkie projekty realizowane w ramach RPO WK-P współfinansowane z EFRR. Dane niezbędne do wykonania próby są generowane z SRHD, wprowadzane do arkusza kalkulacyjnego Microsoft Office Excel.

Kryterium doboru operacji do kontroli planowej na zakończenie realizacji w ramach Planu Kontroli Projektów EFRR RPO WK-P na dany rok obrachunkowy stanowi:

- data zakończenia realizacji projektu wynikająca z umowy o dofinansowanie projektu, gdy realizacja projektu następuje po podpisaniu umowy;
- oraz data podpisania umowy o dofinansowanie projektu, gdy realizacja projektu została dokonana przed podpisaniem umowy;

wówczas do ww. terminów dodawane jest 90 dni, ponieważ beneficjent winien w terminie 60 dni dokonać rozliczenia finansowego projektu, natomiast IZ RPO WK-P winna w terminie 30 dni przeprowadzić weryfikację dokumentacji związanej z realizacją projektu oraz dokumentów sporządzonych przez beneficjenta.

Weryfikacja wydatków jest przeprowadzana na próbie projektów do kontroli, na podstawie czynników ryzyka wraz z przyporządkowanymi punktami i wagami zawartymi w poniższej tabeli. Przyjęto następujące czynniki ryzyka niewłaściwego zrealizowania projektu w ramach RPO WK-P i odpowiednio przypisano im wartości znaczenia procentowego:

- a) **Wartość dofinansowania – 50%**
- b) **Czas trwania projektu – 30%**
- c) **Projekt realizowany w partnerstwie⁷ – 20%**

Czynniki ryzyka wraz z przedziałami i przypisanymi im wagami dla puli projektów

L.p.	Czynniki ryzyka	Stopień ryzyka		
		niskie ryzyko 1 pkt	średnie ryzyko 2 pkt	wysokie ryzyko 3 pkt
1.	➤ Wartość dofinansowania Waga czynnika: 0,50 pkt	≤ 1mln zł	1mln zł - 2 mln zł	> 2 mln zł
2.	➤ Czas trwania projektu waga czynnika: 0,30 pkt	do 18 miesięcy (<548 dni)	18 - 36 miesięcy (548 – 1080 dni)	> 36 miesięcy (>1080 dni)
3.	➤ Projekt realizowany w partnerstwie waga czynnika: 0,20 pkt	Nie	_____	Tak

Zakłada się, że czynniki ryzyka w zależności od pojawienia się i ujawnienia przez IZ RPO WK-P mogą podlegać modyfikacji zarówno procentowej jak i przedmiotowej.

Na podstawie stopnia ryzyka (w przedziale 1-3 pkt), projekty zostały podzielone na trzy grupy:

- a) projekty o wysokim stopniu ryzyka (≥2,5 pkt)
- b) projekty o średnim stopniu ryzyka (1,6 - 2,4 pkt)
- c) projekty o niskim stopniu ryzyka (≤1,5 pkt)

⁷ w tym projekty realizowane w ramach partnerstwa publiczno-prywatnego, czyli tzw. projekty hybrydowe.

Wśród projektów, dla których zidentyfikowano wysokie ryzyko, kontroli podlegać będzie 30% losowo wybranych projektów. W przypadku projektów, dla których zidentyfikowano średnie ryzyko, kontroli podlegać będzie 15% wybranych losowo projektów, natomiast projekty o niskim ryzyku, będą podlegać planowej kontroli na miejscu w 5% przypadków.

Wybór konkretnych projektów do kontroli dokonywany będzie za pomocą generatora liczb losowych przy wykorzystaniu funkcji LOS () w arkuszu kalkulacyjnym Microsoft Office Excel 2003/2007 lub funkcji o równoważnym działaniu (generowanie liczb losowych), w innym typie arkusza kalkulacyjnego makr i formuł stworzonych w aplikacji losującej projekty do kontroli.

Przewiduje się dokonywanie doboru prób na początku każdego kwartału dla projektów, dla których umowy o dofinansowanie projektu zostały zawarte w kwartale poprzednim oraz wprowadzone do SL2014 (do 5-go dnia miesiąca następnego). W sytuacji wystąpienia zmian terminu realizacji projektów poddanych analizie w okresach wcześniejszych (dla których nie nastąpiło zakończenie realizacji projektu), projekty dla których ryzyko uległo zmianie należy wziąć pod uwagę przy losowaniu próby projektów do kontroli. Jeżeli w ramach projektu ujętego w planie kontroli projektów na dany rok obrachunkowy nastąpi rozwiązanie umowy o dofinansowanie projektu, w najbliższym losowaniu należy dokonać dołosowania projektu z tej samej puli ryzyka.

Niezwłocznie po zaplanowaniu kontroli na dany kwartał, uaktualnieniu podlega Plan Kontroli Projektów EFRR RPO WK-P na dany rok obrachunkowy.

Możliwe jest dokonywanie doboru próby częściej niż raz na kwartał, kontrole projektów przeprowadzone na podstawie tej próby będą uwzględniane w Planie Kontroli Projektów EFRR RPO WK-P na dany rok obrachunkowy w aktualizacjach kwartalnych.

Po dokonaniu prób losowych, Wydział Wdrażania Projektów EFRR DW RPO zostanie poinformowany o tym, które projekty będą poddane kontroli na zakończenie realizacji projektu. Projekty, które nie zostaną wylosowane do kontroli na zakończenie realizacji będą uwzględniane w pierwszej kolejności do przeprowadzenia kontroli trwałości projektu.

Wszelkie czynności z tym związane będą dokumentowane w formie wydruków komputerowych i przechowywane w aktach Biura Analiz i Zachowania Trwałości w DKWFE UM WK-P.

Metodyka doboru próby projektów do kontroli planowych na zakończenie realizacji podlega przeglądowi i ewentualnej aktualizacji co najmniej raz w roku obrachunkowym. Proces ten jest dokumentowany przez pracownika Biura Analiz i Zachowania Trwałości, odpowiedzialnego za dobór projektów podlegających kontroli.

Wszystkie czynności związane z ww. procesem, po ich udokumentowaniu, są przechowywane w aktach Biura Analiz i Zachowania Trwałości w DKWFE UM WK-P.

W przypadku wytypowania do kontroli projektów realizowanych w partnerstwie kontrolę należy przeprowadzić zgodnie z *Metodyką przeprowadzania kontroli projektów realizowanych w partnerstwie (w tym projektów realizowanych w ramach partnerstwa publiczno-prywatnego, tzw. projektów hybrydowych)*, zawartej w niniejszym podrozdziale.

Projekty grantowe obligatoryjnie podlegają kontroli na zakończenie realizacji projektu. Kontrolę należy przeprowadzić zgodnie z *metodyką przeprowadzania kontroli projektów grantowych*, zawartej w niniejszym podrozdziale.

Założenia do kontroli działalności i funkcjonowania Lokalnych Grup Działania w perspektywie finansowej 2014-2020 wraz z Planem kontroli Lokalnych Grup Działania (dotyczącym sprawdzenia prawidłowości realizacji umowy o warunkach i sposobie realizacji strategii rozwoju lokalnego kierowanego przez społeczność w oparciu o zobowiązania stron wynikające z ww. umowy) są opracowywane przez Wydział Koordynacji RLKS i uregulowane odrębną uchwałą Zarządu Województwa Kujawsko-Pomorskiego w przedmiotowej kwestii.

Natomiast kontrola projektu współfinansowanego z EFRR w zakresie RLKS, przebiega zgodnie z założeniami warunków kontroli projektów finansowanych z EFRR, opisanymi w niniejszym podrozdziale.

3. KONTROLA TRWAŁOŚCI

Okres trwałości projektu to czas, w którym należy zachować w niezmienionej formie i wymiarze efekty projektu. Obowiązek zachowania trwałości dotyczy projektów obejmujących inwestycje w infrastrukturę lub inwestycje produkcyjne.

Projekt zachowuje wkład funduszy, wyłącznie, jeżeli nie doszło do naruszenia zasady trwałości. Zgodnie z art. 71 ust. 1 *rozporządzenia ogólnego* naruszenie zasady trwałości następuje w sytuacji, gdy w okresie jej obowiązywania wystąpi co najmniej jedna z przesłanek:

- a) zaprzestanie działalności produkcyjnej lub przeniesienie jej poza obszar wsparcia RPO WK-P,
- b) zmiana własności elementu współfinansowanej infrastruktury, która daje przedsiębiorstwu lub podmiotowi publicznemu nienależne korzyści,
- c) istotna zmiana wpływająca na charakter projektu, jego cele lub warunki realizacji, która mogłaby doprowadzić do naruszenia jego pierwotnych założeń.

Naruszeniem zasady trwałości jest również (w przypadku inwestycji w infrastrukturę lub inwestycji produkcyjnych) przeniesienie w okresie 10 lat od daty płatności końcowej działalności produkcyjnej poza obszar UE. Zasada ta nie ma zastosowania do mikro, małych i średnich przedsiębiorstw.

Jeśli wkład z EFRR stanowi pomoc państwa, okres 10 lat zastępujemy terminem mającym

zastosowanie na mocy przepisów dotyczących pomocy państwa.

Naruszenie zasady trwałości może oznaczać konieczność zwrotu środków otrzymanych na realizację projektu wraz z odsetkami liczonymi jak dla zaległości podatkowych, proporcjonalnie do okresu niezachowania obowiązku trwałości.

Jeśli takie modyfikacje wystąpią, projekt nie może zachować wkładu z funduszy strukturalnych. Wkład funduszy, który wcześniej był podstawą realizacji projektu uznany jest w takim przypadku za kwotę nienależnie wypłaconą i podlega procedurze korekty finansowej, czyli procedurze odzyskiwania przez Komisję Europejską oraz zgodnie z art. 207 ust. 1 *ustawy o finansach publicznych*.⁸

Zgodnie z umową o dofinansowanie projektu beneficjent zobowiązany jest do zachowania trwałości zrealizowanego projektu przez okres 3 lub 5 lat od płatności końcowej z uwzględnieniem odrębności terminów reguł udzielania pomocy publicznej – zgodnych z art. 71 *rozporządzenia ogólnego*.

W okresie trwałości projektu beneficjent zobowiązany jest do monitorowania wskaźników produktu i rezultatu i przekazywania do IZ RPO WK-P *Sprawozdania z trwałości projektu zrealizowanego w ramach Regionalnego Programu Operacyjnego Województwa Kujawsko-Pomorskiego na lata 2014-2020*, zwanego dalej sprawozdaniem, zgodnie ze wzorem określonym w załączniku do IW IZ RPO WK-P. W dokumencie tym beneficjent oświadcza, iż zasady zachowania trwałości projektu nie zostały naruszone, informuje, na jakim poziomie realizacji znajdują się wskaźniki zrealizowanego projektu, składa oświadczenie o kwalifikowalności VAT, a także oświadczenie dotyczące nowych przychodów, które pojawiły się w związku z realizowanym projektem oraz ewentualnych zmian w stosowanej dotychczas polityce taryfowej.

Każde sprawozdanie winno być przedłożone najpóźniej do dnia 20 kwietnia roku kalendarzowego następującego po roku:

- 1) w którym dokonano całkowitego zakończenia realizacji projektu, następnie
- 2) przez cały okres trwałości (tj. 5 lat (3 w przypadku MŚP) po upływie kolejnych lat kalendarzowych,
- 3) do momentu upływu terminu zakończenia okresu trwałości (sprawozdanie należy złożyć do 20 kwietnia roku następnego),

przy czym IZ RPO WK-P może poprosić wybranych beneficjentów o złożenie sprawozdania częściej niż raz w roku, w ustalonym przez IZ RPO WK-P terminie.

Dane zawarte w sprawozdaniach winny się odnosić do pełnych, zamkniętych lat kalendarzowych. Przy czym w zakresie sprawozdania za pierwszy i ostatni rok okresu trwałości dane należy

⁸ Beneficjenci objęci procedurą odzyskiwania kwot nienależnie wypłaconych (ze względu np. na przeniesienie działalności produkcyjnej w ramach lub do innego państwa członkowskiego) nie mogą korzystać ze współfinansowania z EFRR.

przedstawić odpowiednio dla pierwszego sprawozdania za okres licząc od dnia ostatniej płatności na rzecz projektu do końca roku, a dla ostatniego roku okresu trwałości do upływu daty okresu trwałości.

IZ RPO WK-P dokonuje weryfikacji złożonych sprawozdań. W przypadku wystąpienia błędów/ niejasności w przedłożonym sprawozdaniu, IZ RPO WK-P wzywa beneficjenta do złożenia poprawionego sprawozdania oraz do uzupełnień lub dodatkowych wyjaśnień w terminie do 7 dni roboczych od otrzymania informacji od IZ RPO WK-P. Niezłożenie sprawozdania mimo wezwania, może stanowić podstawę do rozwiązania umowy o dofinansowanie projektu i zwrotu dofinansowania wraz z odsetkami (zgodnie z umową o dofinansowanie projektu określającą możliwości wypowiedzenia umowy o dofinansowanie projektu IZ RPO WK-P).

Informacje zawarte w sprawozdaniu stanowią podstawę do przeprowadzenia losowego doboru próby projektów do przeprowadzenia kontroli trwałości projektu, zgodnie z *Metodyką doboru próby projektów do kontroli trwałości*, przy czym dopuszcza się możliwość przeprowadzenia kontroli trwałości projektu u beneficjenta spoza określonego doboru próby projektów.

Kontrola trwałości projektów EFRR, realizowana jest poprzez przeprowadzanie wizyty monitoringowej projektów w miejscu ich realizacji lub w siedzibie beneficjenta.

Monitorowanie trwałości projektów prowadzone jest przez IZ RPO WK-P/ DKWFE/ Biuro Analiz i Zachowania Trwałości.

➤ ***Metodyka doboru próby projektów do kontroli trwałości***

1. Wygenerowanie z SRHD informacji o projektach, dla których beneficjenci mają obowiązek do złożenia sprawozdania.
2. Poinformowanie beneficjentów o konieczności wypełnienia sprawozdania.
3. Sprawdzenie ilości otrzymanych sprawozdań z wykazem beneficjentów, którzy byli do tego zobowiązani.
4. Wysłanie wezwania do beneficjentów, którzy nie przystali sprawozdań.
5. Weryfikacja formalna i merytoryczna sprawozdań otrzymanych.
6. Wysłanie wezwania do beneficjentów w celu uzupełnienia i ponownego złożenia poprawnie wypełnionych sprawozdań.
7. Na podstawie analizy ilości odebranych sprawozdań następuje podział beneficjentów na:
 - a) pierwszy stopień podziału – beneficjenci projektów, w ramach których przeprowadzono kontrolę planową na miejscu na zakończenie realizacji projektu,
 - b) drugi stopień podziału – beneficjenci projektów, w ramach których nie przeprowadzono kontroli planowej na miejscu na zakończenie realizacji projektu.

Dodatkowo przysłane sprawozdania będą grupowane według poziomu osiągnięcia

wskaźników rezultatu:

- 95% i więcej,
- 85,01 – 94,99%,
- 85% i mniej.

Lp.	Podział projektów według kategorii*	Stopień realizacji wskaźnika		
		≥95%	85,01 – 94,99 %	0 – 85,00 %
1.	Beneficjenci projektów, w ramach których przeprowadzono kontrolę planową na miejscu na zakończenie realizacji projektu			
2.	Beneficjenci projektów, w ramach których nie przeprowadzono kontroli planowej na miejscu na zakończenie realizacji projektu			
3.	Beneficjenci, którzy nie odesłali sprawozdania bądź odesłali ponownie niewypełnione/niepoprawnie wypełnione sprawozdanie			

* przydział do kategorii zależy od wskaźnika posiadającego najmniejszy stopień realizacji.

Na podstawie powyższego podziału następuje dobór próby projektów do kontroli trwałości:

1. W pierwszej kolejności kontrolą trwałości należy objąć beneficjentów, którzy nie wywiązali się z obowiązku sprawozdawczego – 100% populacji,
2. W ramach projektów objętych kontrolą planową na miejscu na zakończenie realizacji projektów - kontrolą trwałości należy objąć:
 - 1) w pierwszej kolejności projekty beneficjentów, w których osiągnięcie wskaźników rezultatu wyniosło ≤ 85% – 100% populacji odesłanych sprawozdań,
 - 2) w drugiej kolejności projekty, w których osiągnięcie wskaźników rezultatu wyniosło 85,01 – 94,99% – 3% populacji odesłanych sprawozdań,
 - 3) następnie projekty beneficjentów, którzy osiągnęli wskaźniki rezultatu w min. 95% – 1% populacji odesłanych sprawozdań.
3. W przypadku projektów, które nie zostały objęte kontrolą planową na miejscu na zakończenie realizacji projektu - kontrolą trwałości należy objąć:
 - 1) w pierwszej kolejności projekty, w których osiągnięcie wskaźników rezultatu wyniosło ≤ 85% – 100% populacji odesłanych sprawozdań,
 - 2) w drugiej kolejności projekty, w których osiągnięcie wskaźników rezultatu wyniosło 85,01 – 94,99% – 5% populacji odesłanych sprawozdań,
 - 3) następnie projekty beneficjentów, którzy osiągnęli wskaźniki rezultatu w min. 95%

– 3% populacji odesłanych sprawozdań.

Dobór projektów podlegających kontroli dokonywany jest spośród projektów znajdujących się w drugiej połowie okresu trwałości za pomocą wygenerowanych losowo liczb za pomocą funkcji LOS () w arkuszu kalkulacyjnym Microsoft Excel 2003/2007 lub funkcji o równoważnym działaniu (generowanie liczb losowych), w innym trybie arkusza kalkulacyjnego.

Dopuszcza się możliwość przeprowadzenia kontroli trwałości wcześniej w przypadku, gdy zajdzie prawdopodobieństwo nie zachowania trwałości projektu oraz jeżeli na podstawie weryfikacji sprawozdania IZ RPO WK-P uzna, że istnieje konieczność weryfikacji trwałości projektu na miejscu realizacji projektu (w siedzibie beneficjenta). Istnieje możliwość odstąpienia od kontroli trwałości w miejscu realizacji projektu, w wyniku informacji o uzyskaniu przez beneficjenta zgody IZ RPO WK-P, na niższe od planowanego osiągnięcie wskaźnika lub wydłużenie terminu jego osiągnięcia.

W przypadku beneficjentów realizujących projekty w partnerstwie, kontroli trwałości poddawany jest Lider projektu. Dopuszcza się możliwość przeprowadzania czynności kontrolnych u Partnera/Partnerów projektu

Metodyka doboru próby do kontroli trwałości podlega przeglądowi i ewentualnej aktualizacji co najmniej raz w roku obrachunkowym. Proces ten jest dokumentowany przez pracownika Biura Analiz i Zachowania Trwałości, odpowiedzialnego za dobór projektów podlegających kontroli.

Wszystkie czynności związane z ww. procesem, po ich udokumentowaniu, są przechowywane w aktach Biura Analiz i Zachowania Trwałości w DKWFE. Dopuszcza się możliwość przeprowadzenia w uzasadnionych przypadkach czynności na miejscu w Biurze Analiz i Zachowania Trwałości DKWFE na podstawie przedstawionych przez beneficjenta dokumentów, będących załącznikiem do sprawozdania. Pracownik przeprowadzający czynności sporządza notatkę służbową z ustaleń. W przypadku podejrzenia wystąpienia nieprawidłowości powiadamia o tym fakcie kierownika Biura Analiz i Zachowania Trwałości, który podejmuje decyzję o konieczności przeprowadzenia wizyty monitoringowej oraz przekazuje wniosek o przeprowadzenie kontroli trwałości do Biura Kontroli Wdrażania EFRR DKWFE.

2.4 Założenia co do warunków kontroli projektów finansowanych z EFS Regionalnego Programu Operacyjnego Województwa Kujawsko-Pomorskiego na rok 2018/2019

1. STRUKTURA ORGANIZACYJNA

Za kontrolę RPO WK-P w ramach EFS odpowiedzialny jest Wydział Kontroli Wdrażania EFS w DKWFE UM WK-P. Stan zatrudnienia w Wydziale Kontroli Wdrażania EFS wynosi

13 osób, z czego zadania związane z prowadzeniem kontroli w roku obrachunkowym 2018/2019 wykonywane są przez 12 osób.

Za proces weryfikacji wniosków o płatność odpowiedzialny jest Wydział Wdrażania Projektów EFS w DW RPO UM WK-P, w którym zatrudnienie wynosi 51 osób, z czego 47 osób dokonuje weryfikacji wniosków o płatność.

Struktura organizacyjna została zaprezentowana w *Załączniku: nr 2 oraz nr 3* do niniejszego dokumentu.

2. PROCES KONTROLI

Podstawowym założeniem kontroli jest weryfikacja prawidłowości realizacji projektu zgodnie z *Wytycznymi w zakresie kwalifikowalności wydatków w ramach Europejskiego Funduszu Rozwoju Regionalnego, Europejskiego Funduszu Społecznego oraz Funduszu Spójności na lata 2014-2020*, zapisami umowy o dofinansowanie projektu oraz załączonym do niej wnioskiem o dofinansowanie projektu, czyli:

- sprawdzenie dostarczenia towarów i usług współfinansowanych w ramach projektów oraz czy stan faktyczny realizacji projektu jest zgodny z umową o dofinansowanie i odpowiada informacjom zawartym we wnioskach o płatność oraz innych dokumentach przekazywanych do instytucji,
- weryfikacja faktycznego poniesienia wydatków zadeklarowanych przez beneficjentów oraz ich zgodności z wymaganiami RPO WK-P, zasadami unijnymi i krajowymi.

Proces kontroli RPO WK-P w zakresie EFS obejmuje:

- weryfikację wydatków;
- kontrole na zakończenie realizacji projektu;
- kontrole trwałości;
- kontrole Pomocy Technicznej.

3. WERYFIKACJA WYDATKÓW

Weryfikacja wydatków ma na celu sprawdzenie zgodności realizacji projektu z celami RPO WK-P, umową o dofinansowanie projektu, zakresem informacji wskazanych we wniosku o dofinansowanie projektu, przepisami prawa oraz *Wytycznymi w zakresie kwalifikowalności wydatków w ramach Europejskiego Funduszu Rozwoju Regionalnego, Europejskiego Funduszu Społecznego oraz Funduszu Spójności na lata 2014-2020*, do stosowania których zobowiązał się beneficjent.

Podczas weryfikacji wydatków projektu należy przede wszystkim sprawdzić, czy informacje dotyczące postępu realizacji projektu oraz poniesione wydatki przedstawiane przez beneficjenta we wnioskach o płatność są zgodne z ww. Wytycznymi, stanem rzeczywistym, harmonogramem

realizacji projektu, harmonogramem płatności oraz budżetem projektu oraz czy beneficjent przestrzega obowiązujących reguł i zasad wynikających z RPO WK-P, a także obowiązujących aktów prawa wspólnotowego i krajowego. Szczególny nacisk należy położyć na weryfikację stosowania przez beneficjenta przepisów prawa krajowego, które są bezpośrednio związane z regulacjami wspólnotowymi w zakresie wykorzystania środków pochodzących z funduszy strukturalnych, tj. przepisów dotyczących zamówień, pomocy publicznej oraz finansów publicznych.

Weryfikacja wydatków w ramach RPO WK-P w zakresie EFS obejmuje:

- weryfikacje wniosków beneficjentów o płatność, w oparciu o zasady ujęte w art. 122 ust. 3 *rozporządzenia ogólnego*, oraz zgodnie z *Wytycznymi dla państw członkowskich dotyczących kontroli zarządczych*, wydanymi przez Komisję Europejską,
- kontrole projektu na miejscu, które dzieli się na:
 - kontrole w siedzibie beneficjenta,
 - kontrole w miejscu realizacji (wizyty monitoringowe),

Przewiduje się możliwość przeprowadzania kontroli w trybie planowym oraz doraźnym.

Proces weryfikacji wydatków będzie dotyczył w szczególności tych wydatków, które zostaną ujęte w rocznym zestawieniu wydatków, o którym mowa w art. 138 lit. a *rozporządzenia ogólnego*.

3.1 POGŁĘBIONA ANALIZA WNIOSKÓW O PŁATNOŚĆ

W celu zapewnienia prawidłowej oceny kwalifikowalności wydatków, w trakcie weryfikacji wniosku o płatność dokonywana jest pogłębiona analiza polegająca na weryfikacji dokumentów źródłowych. Sposób przeprowadzenia oraz zakres pogłębionej analizy uzależniony jest od sposobu rozliczania wydatków we wniosku o płatność tj. rozliczanie na podstawie rzeczywiście poniesionych wydatków lub metod uproszczonych.

W przypadku projektów rozliczanych na podstawie rzeczywiście poniesionych wydatków weryfikacja dokumentów poświadczających prawidłowe poniesienie wydatków ujętych w danym wniosku o płatność prowadzona jest na podstawie próby dokumentów. Obligatoryjnemu sprawdzeniu podlega dokumentacja źródłowa dotycząca minimum 5% pozycji wydatków, jednak nie mniej niż 3⁹ pozycje wydatków i nie więcej niż 15 pozycji wydatków, które zostały wykazane w danym wniosku o płatność 2/3 próby dokumentów (tj. nie mniej niż 2 pozycje wydatków i nie więcej niż 10 pozycji wydatków) wybierane będzie metodą niestatystyczną z populacji następujących kategorii wydatków obarczonych największym ryzykiem:

- wydatki związane z wynagrodzeniami osób zaangażowanych do realizacji projektu,
- wydatki przekraczające równowartość 20 tys. zł netto.

⁹ Jeżeli we wniosku o płatność wykazano mniej niż 3 pozycje wydatków weryfikacji podlegają wszystkie wykazane pozycje wydatków.

1/3 próby dokumentów (tj. nie mniej niż 1 pozycja wydatków i nie więcej niż 5 pozycji wydatków) wybierana będzie metodą statystyczną z populacji pozostałych kategorii wydatków z wykorzystaniem funkcji Excel RANDBETWEEN zapewniającej możliwość doboru losowego. Weryfikacji podlegają dokumenty finansowo-księgowe m.in. faktury, rachunki, listy płac, przelewy, wyciągi z konta bankowego, które są niezbędne do ustalenia kwalifikowalności wydatków. Weryfikacja dokumentów poświadczających prawidłowe poniesienie wydatków ujętych we wnioskach o płatność prowadzona jest z wykorzystaniem elektronicznej wersji dowodów księgowych i dokumentów przekazywanych za pośrednictwem SL2014.

W przypadku rozliczania projektu, w którym wydatki bezpośrednio rozliczane są metodami uproszczonymi weryfikacja dokumentów poświadczających prawidłowe poniesienie wydatków ujętych w danym wniosku o płatność prowadzona jest z uwzględnieniem następujących zasad:

- w przypadku wydatków rozliczanych kwotą ryczałtową – obligatoryjnemu sprawdzeniu podlega dokumentacja źródłowa potwierdzająca wykonanie zadań objętych kwotami ryczałtowymi wykazana w umowie o dofinansowanie projektu.
- w przypadku wydatków rozliczanych stawkami jednostkowymi - obligatoryjnemu sprawdzeniu podlega dokumentacja źródłowa dotycząca minimum 5% rozliczanych we wniosku stawek jednostkowych, jednak nie mniej niż 3¹⁰ i nie więcej niż 15 stawek jednostkowych, które zostały wykazane w danym wniosku o płatność. Próba dokumentów wybierana będzie metodą statystyczną z wykorzystaniem funkcji Excel RANDBETWEEN zapewniającej możliwość doboru losowego.

Weryfikacja wydatków dokonywana jest w oparciu o faktyczny postęp realizacji projektu i osiągnięte wskaźniki produktu i rezultatu. Sprawdzeniu podlegają dowody i dokumenty dotyczące postępu rzeczowego projektu oraz dokumenty potwierdzające osiągnięcie wskaźników produktu i rezultatu określonych w umowie o dofinansowanie.

Weryfikacja dokumentów poświadczających prawidłowe poniesienie wydatków ujętych we wnioskach o płatność prowadzona jest z wykorzystaniem elektronicznej wersji dokumentów przekazywanych za pośrednictwem SL2014.

Pogłębionej analizie dokumentów na etapie weryfikacji wniosków o płatność nie podlegają dokumenty związane z wyborem wykonawców w ramach udzielonych zamówień w oparciu o przepisy *ustawy Pzp* i zasady konkurencyjności oraz dokumenty dotyczące uczestników projektów. Wskazane dokumenty będą podlegały weryfikacji podczas prowadzonej kontroli na miejscu zgodnie z metodyką określoną w punkcie 3.2 *Kontrole w siedzibie beneficjenta*.

¹⁰ Jeżeli we wniosku o płatność wykazano mniej niż 3 stawki jednostkowe weryfikacji podlegają wszystkie wykazane stawki jednostkowe.

W sytuacji stwierdzenia uchybień o małym stopniu istotności¹¹ w kontekście dokonania prawidłowej oceny kwalifikowalności wydatków beneficjent poproszony zostanie o poprawę przedmiotowych dokumentów, a próba wylosowanych dokumentów nie ulegnie zwiększeniu.

W sytuacji stwierdzenia istotnych błędów finansowych¹² na podstawie weryfikowanych dokumentów źródłowych przekazanych przez beneficjenta, IZ RPO WK-P podejmie decyzję o rozszerzeniu zakresu pogłębionej analizy dokumentów źródłowych.

W ww. przypadku próba dokumentów źródłowych podlegających weryfikacji zostanie zwiększona o kolejne 5% pozycji wydatków. Dobór kolejnych dokumentów do rozszerzonego zakresu pogłębionej analizy następuje zgodnie z metodyką stosowaną jak dla pierwszego doboru dokumentów.

Jeżeli na podstawie przekazanych dokumentów źródłowych ponownie stwierdzono istotne błędy finansowe próba weryfikowanych dokumentów źródłowych zostanie zwiększona o kolejne 15% pozycji wydatków, jednak nie mniej niż 9 pozycji wydatków i nie więcej niż 45 pozycji wydatków, które zostały wykazane w danym wniosku o płatność. Dobór kolejnych dokumentów do rozszerzonego zakresu pogłębionej analizy, następuje według poniższego sposobu:

- nie mniej niż 6 pozycji wydatków i nie więcej niż 30 pozycji dotyczących kategorii wydatków obciążonych największym ryzykiem, które zostały wykazane w danym wniosku o płatność;
- nie mniej niż 3 pozycje wydatków i nie więcej niż 15 pozycji dotyczących pozostałych kategorii wydatków, które zostały wykazane w danym wniosku o płatność.

Wystąpienie okoliczności wymagających rozszerzenie zakresu pogłębionej analizy dokumentów będzie skutkowało każdorazowo negatywnym wynikiem weryfikacji złożonej wersji wniosku o płatność.

Jeżeli na podstawie ww. doboru próby dokumentacji źródłowej ponownie stwierdzono istotne błędy finansowe w wydatkach, IZ RPO WK-P zweryfikuje 100% pozycji wydatków w ramach danych kategorii wydatków obciążonych błędem finansowym, które zostały wykazane w danym wniosku o płatność bądź podejmie decyzję o przeprowadzeniu kontroli doraźnej w ramach weryfikowanego wniosku o płatność.

¹¹ *Błędy o małym stopniu istotności* stwierdzone w dokumentacji złożonej przez beneficjenta w ramach pogłębionej analizy to wyłącznie błędy formalne, które co do zasady nie mają wpływu na kwalifikowalność wydatku; są to z reguły drobne braki w wymaganym opisie dokumentu (np. brak informacji o numerze wyciągu bankowego, brak informacji nt. kategorii wydatku, itp.); błędy/braki o małym stopniu istotności mogą zostać w łatwy sposób naprawione/uzupełnione.

¹² *Istotne błędy finansowe* co do zasady mogą wpływać na wartość zatwierdzanych przez IZ RPO WK-P wydatków kwalifikowalnych w związku ze stwierdzonymi uchybieniami/brakami o charakterze formalno-rachunkowym i/lub merytorycznym (np. błędny opis dokumentu bądź liczne braki w opisie, sugerujący możliwość podwójnego finansowania; błędna stawka VAT; niezgodność przedmiotu zakupu z rozliczaną pozycją budżetową; niezgodność dokumentu z zestawieniem dokumentów w zakresie przedmiotu zakupu/usługi, ceny brutto/netto).

IZ RPO WK-P na każdym etapie weryfikacji dokumentów dopuszcza możliwość zażądania od beneficjenta 100% dokumentacji w ramach danych kategorii wydatków obciążonych błędem finansowym.

W przypadku wydatków bezpośrednich rozliczanych na podstawie stawek jednostkowych w sytuacji stwierdzenia istotnych błędów finansowych na podstawie weryfikowanych dokumentów źródłowych przekazanych przez beneficjenta, IZ RPO WK-P podejmie decyzję o rozszerzeniu zakresu pogłębionej analizy dokumentów źródłowych.

W ww. przypadku próba dokumentów źródłowych podlegających weryfikacji zostanie zwiększona o kolejne 5% stawek jednostkowych, jednak nie mniej niż 3¹³ i nie więcej niż 15 stawek jednostkowych, które zostały wykazane w danym wniosku o płatność.

Jeżeli na podstawie przekazanych dokumentów źródłowych ponownie stwierdzono istotne błędy finansowe próba weryfikowanych dokumentów źródłowych zostanie zwiększona o kolejne 15% stawek jednostkowych, jednak nie mniej niż 9 i nie więcej niż 45 stawek jednostkowych, które zostały wykazane w danym wniosku o płatność.

Jeżeli na podstawie ww. doboru próby dokumentacji źródłowej ponownie stwierdzono istotne błędy finansowe w wydatkach, IZ RPO WK-P zweryfikuje 100% stawek jednostkowych, które zostały wykazane w danym wniosku o płatność bądź podejmie decyzję o przeprowadzeniu kontroli doraźnej w ramach weryfikowanego wniosku o płatność.

IZ RPO WK-P na każdym etapie weryfikacji dokumentów dopuszcza możliwość zażądania od beneficjenta 100% dokumentacji w ramach rozliczanych we wniosku stawek jednostkowych obciążonych błędem finansowym.

3.2 KONTROLE W SIEDZIBIE BENEFICJENTA

Celem kontroli projektu w siedzibie beneficjenta jest kompleksowe sprawdzenie na podstawie dokumentacji merytorycznej i finansowej projektu, prawidłowości realizowanych działań oraz ich zgodność z *Wytocznymi w zakresie kwalifikowalności wydatków w ramach Europejskiego Funduszu Rozwoju Regionalnego, Europejskiego Funduszu Społecznego oraz Funduszu Spójności na lata 2014-2020*, umową o dofinansowanie oraz informacjami przedstawianymi we wnioskach o płatność.

Metodyka doboru próby projektów do kontroli na miejscu

W celu właściwego doboru próby projektów do kontroli przyjęto definicję „projektu realizowanego w danym roku obrachunkowym”, zgodnie z którą jest to projekt, dla którego podpisano umowę o dofinansowanie projektu oraz w ramach którego zatwierdzono co najmniej jeden wniosek

¹³ Jeżeli we wniosku o płatność wykazano mniej niż 3 stawki jednostkowe weryfikacji podlegają wszystkie wykazane stawki jednostkowe.

o płatność (nie dotyczy wniosków na kwotę 0,00 PLN oraz pierwszego wniosku o zaliczkę, będącego podstawą do wypłaty pierwszej transzy dofinansowania¹⁴). Projekty rozliczane metodami uproszczonymi podlegają analizie ryzyka pod warunkiem, iż zawarta została umowa o dofinansowanie i na dzień 1 lipca (dot. doboru pierwotnego)/ na pierwszy dzień danego kwartału (dot. kwartalnej aktualizacji doboru) rozpoczął się okres realizacji projektu. Projekt jest uznawany za realizowany do momentu zatwierdzenia wniosku o płatność końcową.

W ramach RPO WK-P w zakresie EFS należy przeprowadzić kontrole na miejscu na poziomie 15% liczby projektów najbardziej ryzykownych „realizowanych w danym roku obrachunkowym” w ramach danego Działania, które nie podlegały kontroli na miejscu w latach poprzednich. Dobór 15% liczby ww. projektów dokonany zostanie na podstawie analizy ryzyka.

Dodatkowo należy zapewnić losowy dobór 5% liczby projektów z pozostałej puli projektów, niewytypowanych do kontroli w ramach powyższej analizy.

Jednocześnie należy także przeprowadzić kontrole na miejscu przynajmniej 5% liczby projektów, „realizowanych w danym roku obrachunkowym”, które podlegały kontroli na miejscu w latach 2014-2020. Dobór 5% liczby ww. projektów dokonany zostanie na podstawie doboru losowego.

W celu zapewnienia dokładnego szacowania ryzyka realizacji projektów poszczególnym czynnikom ryzyka przypisane będą odpowiednie wagi w zależności od poziomu istotności danego czynnika. W ramach analizy każdemu spośród projektów spełniających definicję „projektu realizowanego w danym roku obrachunkowym” zostanie przyporządkowana odpowiednia punktacja. Projekty, które otrzymają najwyższą liczbę punktów uznane zostaną za projekty najbardziej ryzykowne. Do próby włączone zostaną projekty o najwyższej punktacji oraz kolejno mniejszej - aż do osiągnięcia wymaganego procentowego poziomu próby.

W przypadku, gdy projektom zostanie przyporządkowana taka sama punktacja, w pierwszej kolejności typowany do kontroli jest projekt o wyższej wartości projektu.

Dobór projektów (z uwzględnieniem analizy ryzyka oraz doboru losowego) jest przeprowadzany na początku roku obrachunkowego, tzw. dobór pierwotny, w ramach którego uwzględniane są wszystkie projekty spełniające definicję „projektu realizowanego w danym roku obrachunkowym” na dzień 1 lipca danego roku obrachunkowego.

Powyższy dobór przeprowadzany jest dla projektów, które nie podlegały kontroli na miejscu w latach poprzednich.

Następnie, po każdym kwartale roku obrachunkowego, przeprowadzana jest aktualizacja doboru projektów, w ramach której uwzględniane są projekty spełniające ww. definicję, które

¹⁴ Wykluczenie nie dotyczy sytuacji, gdy beneficjent ubiega się o pierwszą zaliczkę i jednocześnie o refundację kosztów.

w poprzednim doborze nie zostały wytypowane do kontroli oraz te które nie spełniały ww. definicji „projektu realizowanego w danym roku obrachunkowym”, tj. projekty, które w okresie poprzedniego kwartału „uzupełniły” pulę projektów realizowanych w danym roku zgodnie z założeniami powyższej definicji.

W wyniku analizy ryzyka i doboru losowego zostaje wyłoniona wymagana próba projektów do kontroli.

Jednocześnie na początku roku obrachunkowego przeprowadzany jest dobór losowy, w celu wyłonienia 5% próby projektów „realizowanych w danym roku obrachunkowym”, które podlegały już kontroli w latach poprzednich. Przedmiotowa analiza przeprowadzana jest jednokrotnie (na początku roku obrachunkowego).

Czynniki ryzyka wraz z przedziałami i przypisanymi im wagami dla puli projektów

Lp.	Czynnik ryzyka	Małe ryzyko 1 pkt	Średnie ryzyko 2 pkt	Duże ryzyko 3 pkt
1.	➤ wartość projektu waga czynnika: 0,3 pkt	Do 1 000 000,00 zł	Od 1 000 000,01 zł do 2 000 000,00 zł	Powyżej 2 000 000,00 zł
2.	➤ poprawność opracowania wniosków o płatność (ocena w skali 1-3) uwzględniająca, m.in. liczbę złożonych korekt wniosków o płatność, terminowość przekazywania wniosków o płatność waga czynnika: 0,2 pkt	1	2	3
3.	➤ okres realizacji projektu waga czynnika: 0,2 pkt	Do 12 miesięcy	Od 12 miesięcy do 24 miesięcy	Powyżej 24 miesięcy
4.	➤ liczba realizowanych przez beneficjenta projektów współfinansowanych w ramach EFS ¹⁵ waga czynnika: 0,1 pkt	1	2-3	4 i więcej

¹⁵ Pod uwagę będą brane projekty wdrażane przez IZ RPO WK-P w ramach Osi Priorytetowej 8, 9, 10, 11, w których na dzień 1 lipca (dot. doboru pierwotnego)/ na pierwszy dzień danego kwartału (dot. kwartalnej aktualizacji doboru) trwa okres realizacji projektu.

5.	➤ wartość wydatków niekwalifikowanych w ramach projektu waga czynnika: 0,2 pkt	Brak	Do 10 000 EUR	Od 10 000,01 EUR
----	---	------	---------------	------------------

Powyzsza tabela przedstawia jedno z mozliwych rozwiazan w zakresie sporzadzania metodyki doboru proby. Mozliwe jest przyjecie dodatkowych czynnikow, okieslenie innych przedzialow, okieslenie wag czynnika, itp.

- ocena poprawnosci nie dotyczy projektow rozliczanych metodami uproszczonymi, z uwagi na skladanie jednego wniosku rozliczajacego wydatki - przyety poziom ryzyka 1. Opiekun projektu moze zwiekszyc poziom ryzyka do 2 lub 3 w przypadku znaczących błędów przy składaniu wniosków sprawozdawczych/ nierozliczających wydatków.

Wydział Kontroli Wdrażania EFS może stosować także dodatkowe czynniki ryzyka, uwzględniające różne rodzaje beneficjentów i projektów.

Metodyka doboru próby projektów do kontroli na miejscu podlega przeglądowi i ewentualnej aktualizacji co najmniej raz w roku obrachunkowym. Proces ten jest dokumentowany przez pracownika Biura Analiz i Zachowania Trwałości w DKWFE UM WK-P, odpowiedzialnego za dobór projektów podlegających kontroli.

Wszystkie czynności związane z ww. procesem, po ich udokumentowaniu, są przechowywane w aktach Biura Analiz i Zachowania Trwałości w DKWFE UM WK-P.

Podczas kontroli na miejscu planuje się kontrolę na podstawie następującej **metodyki wyboru dokumentów**:

- kontrola co najmniej 10% dokumentacji finansowej i merytorycznej, jednak nie mniej niż 1 dokument oraz nie więcej niż 10 dokumentów wykazanych w danym wniosku o płatność – kontrola nie mniej niż 1 oraz nie więcej niż 3 dokumentów finansowych o kolejno najwyższych wartościach wydatkowanych ze środków projektu, pozostałe dokumenty dobiera się z zastosowaniem doboru losowego (w przypadku wybrania do kontroli dokumentu wskazanego w kilku pozycjach danego wniosku o płatność kontroli podlegać będą wszystkie pozycje wydatków dotyczących danego dokumentu finansowego),
- kontrola co najmniej 30% dokumentacji związanej z personelem projektu w ramach weryfikowanego projektu, jednak nie mniej niż 1 oraz nie więcej niż 5 osób – niestatystyczna metoda doboru próby,
- kontrola co najmniej 30% przeprowadzonych postępowań zgodnie z *ustawą Pzp*, jednak nie mniej niż 1 i nie więcej niż 3 postępowania,
- kontrola co najmniej 30% przeprowadzonych postępowań zgodnie z zasadą konkurencyjności, jednak nie mniej niż 1 i nie więcej niż 3 postępowania,

- kontrola co najmniej 10% dokumentacji związanej z uczestnikami projektu, jednak nie mniej niż 1 i nie więcej niż 20 uczestników – niestatystyczna metoda doboru próby,
- kontrola co najmniej 30% postępowań przeprowadzanych w oparciu o rozeznanie rynku, jednak nie mniej niż 1 i nie więcej niż 3 procedury,
- kontrola 10% dokumentów w pozostałych obszarach poddanych kontroli – niestatystyczna metoda doboru próby.

Do próby postępowań przeprowadzanych zgodnie z *ustawą Pzp*, zasadą konkurencyjności lub w oparciu o rozeznanie rynku wybierane będą zamówienia: w pierwszej kolejności o najwyższej wartości zamówienia wydatkowanej ze środków projektu, a w następnej według profesjonalnego osądu kontrolera, przy wykorzystaniu doboru celowego czynników takich jak wartość, rodzaj zamówienia, termin przeprowadzenia zamówienia, poziom zaawansowania - aż do osiągnięcia założonego poziomu kontroli.

W przypadku rozliczania projektu, w którym wydatki bezpośrednio rozliczane są metodami uproszczonymi sprawdzeniu podlega dokumentacja źródłowa potwierdzająca wykonanie zadań wskazana w umowie o dofinansowanie projektu.

W przypadku stwierdzenia nieprawidłowości/uchybień skutkujących uznaniem wydatków za niekwalifikowane nastąpi powiększenie próby dokumentów do kontroli o 10% w stosunku do minimalnego poziomu założonego w PK RPO WK-P w ramach danego obszaru.

W przypadku, gdy na podstawie weryfikacji rozszerzonej próby dokumentów, zostaną stwierdzone kolejne wydatki niekwalifikowalne (nieprawidłowości, uchybienia skutkujące uznaniem wydatków za niekwalifikowane) próba dokumentów do kontroli zostanie powiększona o kolejne 10% w stosunku do poziomu założonego w PK RPO WK-P w ramach danego obszaru.

Powyższa procedura będzie powtarzana do momentu:

- gdy na podstawie weryfikacji kolejnej rozszerzonej próby dokumentów w ramach danego obszaru nie zostaną stwierdzone kolejne wydatki niekwalifikowalne (nieprawidłowości, uchybienia skutkujące uznaniem wydatków za niekwalifikowane) lub
- do osiągnięcia poziomu 100% dokumentów w ramach danego obszaru.

Co do zasady Zespół kontrolujący liczył będzie 2-3 osoby, a planowany czas trwania kontroli to 1-5 dni roboczych. W uzasadnionych przypadkach dopuszcza się dłuższy termin kontroli.

Kontroli na miejscu w siedzibie beneficjenta podlegają w szczególności następujące obszary:

A. Prawidłowość rozliczeń finansowych.

W ramach tego obszaru weryfikacji podlega kwalifikowalność i prawidłowość ponoszenia wydatków w ramach projektu pod kątem ich zgodności z zapisami *Wytycznych w zakresie*

kwalfikowalności wydatków w ramach Europejskiego Funduszu Rozwoju Regionalnego, Europejskiego Funduszu Społecznego oraz Funduszu Spójności na lata 2014-2020 oraz przepisami prawa i umową o dofinansowanie:

- w przypadku wydatków rzeczywiście poniesionych - oryginały dokumentów księgowych poświadczających poniesienie w ramach projektu wydatków ujętych/rozliczonych w zatwierdzonych wnioskach o płatność, w tym wymagane opisy dokumentów księgowych (na podstawie reprezentatywnej próby) potwierdzające związek z projektem,
- dowody zapłaty i inne dokumenty potwierdzające fakt zakupu zamówionych towarów i usług,
- dokumentację potwierdzającą, że współfinansowane towary i usługi zostały dostarczone.

Kontrola prawidłowości rozliczeń finansowych w trakcie kontroli projektu w siedzibie beneficjenta obejmuje w szczególności sprawdzenie:

- czy prowadzona jest wyodrębniona ewidencja wydatków dla projektu,
- czy wkład własny jest wniesiony zgodnie z harmonogramem projektu i jeśli to możliwe, ujęty w wyodrębnionej ewidencji wydatków projektu,
- czy w ramach projektu nie finansuje się zwykłej działalności jednostki realizującej projekt, a jedynie koszty związane z realizacją projektu w ramach RPO WK-P w zakresie EFS,
- czy w ramach projektu prawidłowo klasyfikuje się koszty bezpośrednie, koszty pośrednie, koszty cross-finansingu, koszty środków trwałych,
- czy nie wystąpiło podwójne finansowanie wydatków w przypadku realizacji przez beneficjenta więcej niż jednego projektu - dotyczy w szczególności wydatków związanych z zatrudnianiem personelu projektu oraz wydatków objętych cross-finansowaniem,
- czy w ramach projektu, zakupiony sprzęt jest faktycznie wykorzystywany zgodnie z przeznaczeniem?
- w zależności od zapisów wniosku o dofinansowanie, weryfikacji na dokumentach źródłowych podlega kwalifikowalność kosztów amortyzacji/zakupów środków trwałych,
- status podatkowy beneficjenta poprzez weryfikację, np. potwierdzenia zarejestrowania podmiotu jako podatnika VAT, oświadczeń, danych udostępnianych poprzez stronę Ministerstwa Finansów, deklaracji, ewidencji zakupów, rejestru VAT.

B. Kwalifikowalność wydatków dotyczących personelu projektu.

W ramach niniejszego obszaru weryfikacji podlega w szczególności:

- uzasadnienie wyboru osób zaangażowanych w realizację projektu,
- kwalifikowalność stawek wynagrodzeń stosowanych przez beneficjenta w ramach projektu (w tym pozostałych składników wynagrodzenia personelu, nagród i premii),

- kwalifikowalność wydatków pod względem możliwości wystąpienia podwójnego finansowania lub konfliktu interesów w przypadku zatrudniania w projekcie pracowników instytucji uczestniczących w realizacji RPO WK-P,
- kwalifikowalność wydatków związanych z zatrudnieniem personelu projektu na umowę o pracę, w tym sposób ustalenia proporcji zaangażowania personelu projektu w niepełnym wymiarze czasu pracy oraz kompletność dokumentacji związanej z oddelegowaniem do projektu,
- kwalifikowalność wydatków związanych z wynagrodzeniem osób, które wykonują zadania w więcej niż jednym projekcie pod względem:
 - możliwości wystąpienia podwójnego finansowania, (np. zawieranie umów o pracę na zadania, które mieszczą się w dotychczasowych zakresach obowiązków osób pełniących określone funkcje w projekcie),
 - prowadzenia ewidencji godzin i zadań realizowanych w ramach wszystkich projektów i rejestrowania jej w systemie informatycznym, zgodnie z *Wytycznymi w zakresie warunków gromadzenia i przekazywania danych w postaci elektronicznej na lata 2014-2020* oraz umową o dofinansowanie,
- możliwość prawidłowej i efektywnej realizacji wszystkich zadań powierzonych danej osobie, biorąc pod uwagę obciążenie wynikające z realizacji kilku funkcji w projekcie/projektach i poza projektami, w tym weryfikacja łącznego zaangażowania zawodowego danej osoby w realizację wszystkich projektów finansowanych z funduszy strukturalnych i FS oraz działań finansowanych z innych źródeł, w tym środków własnych beneficjenta i innych podmiotów na poziomie nieprzekraczającym dopuszczalnego miesięcznego limitu godzin, określonego w *Wytycznych w zakresie kwalifikowalności wydatków w ramach Europejskiego Funduszu Rozwoju Regionalnego, Europejskiego Funduszu Społecznego oraz Funduszu Spójności na lata 2014-2020*.

C. Sposób rekrutacji oraz kwalifikowalność uczestników projektu.

W ramach niniejszego obszaru weryfikacji podlega w szczególności:

- prawidłowość realizacji procesu rekrutacji do projektu oraz zgodność danych osób zakwalifikowanych do otrzymania wsparcia z kryteriami określonymi w szczególności we wniosku o dofinansowanie, dokumentacją konkursową oraz Szczegółowym Opisem Osi Priorytetowych RPO WK-P 2014-2020, *Wytycznymi w zakresie kwalifikowalności wydatków w ramach Europejskiego Funduszu Rozwoju Regionalnego, Europejskiego Funduszu Społecznego oraz Funduszu Spójności na lata 2014-2020*, Kontroli podlegają w szczególności oświadczenia lub zaświadczenia potwierdzające spełnienie kryteriów kwalifikowalności uprawniających do udziału w projekcie,
- wywiązanie się beneficjenta z obowiązku monitorowania utrzymania działalności gospodarczej przez uczestników projektu.

D. Sposób przetwarzania danych osobowych uczestników projektu zgodnie z ustawą z dnia 29 sierpnia 1997 r. o ochronie danych osobowych (Dz. U. z 2018 r. poz. 1000 z późn. zm.).

E. Zgodność danych przekazywanych we wniosku o płatność w części dotyczącej postępu rzeczowego oraz postępu finansowego z dokumentacją dotyczącą realizacji projektu dostępną w siedzibie beneficjenta.

Weryfikacji w ramach niniejszego obszaru podlega w szczególności:

- zgodność informacji przekazywanych we wnioskach o płatność na temat postępu rzeczowego ze stanem faktycznym,
- realizacja zakresu merytorycznego projektu zgodnie z założeniami wskazanymi we wniosku o dofinansowanie,
- realizacja zadań w terminach wskazanych w harmonogramie projektu, realizacja zadeklarowanych przez beneficjenta działań z zakresu równości szans i dostępności projektu dla osób z niepełnosprawnościami oraz równości szans płci w ramach projektu zgodnie z *Wytycznymi w zakresie realizacji zasady równości szans i niedyskryminacji, w tym dostępności dla osób z niepełnosprawnościami oraz zasady równości szans kobiet i mężczyzn w ramach funduszy unijnych na lata 2014-2020*,
- wykorzystywanie zakupionych elementów infrastruktury, sprzętu oraz wyposażenia zgodnie z przeznaczeniem,
- zgodność działań merytorycznych projektu z właściwymi celami RPO WK-P oraz kryteriami wyboru projektów stosowanymi w danym konkursie.

F. Prawidłowość realizacji projektów rozliczanych metodami uproszczonymi.

W ramach niniejszego obszaru weryfikacji podlega w szczególności:

- dokumentacja potwierdzająca stopień wykonania rezultatów/produktów/zadań uzgodnionych w zatwierdzonym wniosku o dofinansowanie projektu i zgodnych z dokumentacją wskazaną w umowie o dofinansowanie projektu,
- w przypadku stosowania stawek jednostkowych – m.in. prawidłowość stosowania stawek, zgodność zakresu stawki jednostkowej z określonym standardem,
- w przypadku wydatków rozliczanych kwotą ryczałtową obligatoryjnemu sprawdzeniu podlega dokumentacja źródłowa potwierdzająca wykonanie zadań objętych kwotami ryczałtowymi.

G. Poprawność stosowania ustawy Pzp oraz przepisów prawa wspólnotowego.

Kontrola udzielania zamówień w oparciu o *ustawę Pzp* w trakcie kontroli projektu w siedzibie beneficjenta obejmuje w szczególności sprawdzenie:

- czy ogłoszenia o postępowaniach prowadzonych przez zamawiających przekazywane są do publikacji zgodnie z przepisami *ustawy Pzp*,
- czy umowa podpisana z wykonawcą została przygotowana zgodnie z warunkami określonymi w SIWZ,

- czy spełnione zostały przesłanki zastosowania innego trybu udzielenia zamówienia niż przetarg nieograniczony i ograniczony,
- czy ustalenie wartości zamówienia było prawidłowe,
- czy beneficjent posiada kompletny protokół postępowania o udzielenie zamówienia,
- czy SIWZ zawiera wszystkie elementy zawarte w art. 36 *ustawy Pzp*.

Kontrola obejmuje weryfikację zgodności udzielania zamówień z *ustawą Pzp, Wytycznymi w zakresie kwalifikowalności wydatków w ramach Europejskiego Funduszu Rozwoju Regionalnego, Europejskiego Funduszu Społecznego oraz Funduszu Spójności na lata 2014-2020*.

W przypadku naruszenia przez beneficjenta warunków i procedur postępowania o udzielenie zamówienia, IZ RPO WK-P będąca stroną umowy uznaje całość lub część wydatków związanych z tym zamówieniem za niekwalifikowalne, zgodnie z rozporządzeniem ministra właściwego do spraw rozwoju regionalnego, wydanym na podstawie art. 24 ust. 13 *ustawy wdrożeniowej*.

H. Poprawność stosowania zasady konkurencyjności.

Kontrolę udzielania zamówienia w ramach projektu zgodnie z zasadą konkurencyjności przeprowadza się w odniesieniu do:

- beneficjenta niebędącego zamawiającym w rozumieniu *ustawy Pzp*, w przypadku zamówień przekraczających wartość 50 tys. PLN netto, tj. bez podatku od towarów i usług (VAT),
- beneficjenta będącego zamawiającym w rozumieniu *ustawy Pzp*:
 - w przypadku zamówień o wartości równej lub niższej niż kwota określona w art. 4 pkt 8 *ustawy Pzp*, a jednocześnie przekraczającej 50 tys. PLN netto, tj. bez podatku od towarów i usług (VAT), lub
 - w przypadku zamówień sektorowych o wartości niższej niż kwota określona w przepisach wydanych na podstawie art. 11 ust. 8 *ustawy Pzp*, a jednocześnie przekraczającej 50 tys. PLN netto, tj. bez podatku od towarów i usług (VAT).

Kontrola stosowania zasady konkurencyjności obejmuje weryfikację spełnienia wymogów związanych z jej stosowaniem określonych w *Wytycznych w zakresie kwalifikowalności wydatków w ramach Europejskiego Funduszu Rozwoju Regionalnego, Europejskiego Funduszu Społecznego oraz Funduszu Spójności na lata 2014-2020*, a w szczególności:

- określenie wartości zamówienia z należytą starannością,
- sposób upublicznienia zapytania ofertowego,
- określenie warunków udziału w postępowaniu oraz kryteriów oceny składanych ofert w sposób adekwatny do przedmiotu zamówienia,

- zamieszczenie wszystkich niezbędnych informacji i załączników w protokole z udzielenia zamówienia.

Weryfikacji podlega również, kwestia dotycząca udzielania zamówienia podmiotom powiązanych z beneficjentem osobowo lub kapitałowo.

W przypadku naruszenia przez beneficjenta warunków i procedur postępowania o udzielenie zamówienia, IZ RPO WK-P będąca stroną umowy uznaje całość lub część wydatków związanych z tym zamówieniem za niekwalifikowalne, zgodnie z rozporządzeniem ministra właściwego do spraw rozwoju regionalnego, wydanym na podstawie art. 24 ust. 13 *ustawy wdrożeniowej*.

I. Poprawność udokumentowania rozeznania rynku w przypadku wydatków, do których nie mają zastosowania zapisy ustawy Pzp i zasady konkurencyjności.

Kontrola poprawności przeprowadzenia i udokumentowania rozeznania rynku przeprowadzana jest w przypadku, realizacji zamówienia o wartości od 20 tys. PLN netto do 50 tys. PLN netto włącznie, tj. bez podatku od towarów i usług (VAT) i obejmuje weryfikację spełnienia wymogów wskazanych w *Wytycznych w zakresie kwalifikowalności wydatków w ramach Europejskiego Funduszu Rozwoju Regionalnego, Europejskiego Funduszu Społecznego oraz Funduszu Spójności na lata 2014-2020*, a w szczególności:

- poprawności przeprowadzenia rozeznania rynku i potwierdzenia, że dane zamówienie zostało wykonane po cenie nie wyższej niż cena rynkowa,
- poprawności udokumentowania rozeznania rynku zgodnie z *Wytycznymi w zakresie kwalifikowalności wydatków w ramach Europejskiego Funduszu Rozwoju Regionalnego, Europejskiego Funduszu Społecznego oraz Funduszu Spójności na lata 2014-2020*.

J. Poprawność udzielania pomocy publicznej/pomocy de minimis.

Weryfikacji dokumentów w zakresie pomocy publicznej odnosi się w szczególności do ustalenia czy dokumentacja przedłożona przez beneficjenta w celu otrzymania pomocy publicznej jest poprawna i czy wymienione warunki w art. 107 ust. 1 Traktatu o funkcjonowaniu Unii Europejskiej (TFUE) zaistniały.

Kontrola udzielania pomocy *de minimis* obejmuje, m.in. sprawdzenie, czy beneficjent pomocy złożył następujące dokumenty:

- zaświadczenie/oświadczenie beneficjenta pomocy o kwocie udzielonej pomocy *de minimis* w ciągu ostatnich trzech lat kalendarzowych/podatkowych albo oświadczenie o nieotrzymaniu takiej pomocy, złożone przed dniem udzielenia pomocy w danym projekcie (pomoc nie może zostać udzielona podmiotowi, który w bieżącym roku kalendarzowym/podatkowym oraz w dwóch poprzedzających go latach kalendarzowych/podatkowych otrzymał pomoc *de minimis* z różnych źródeł i w różnych formach, której wartość brutto łącznie z pomocą, o którą się ubiega, przekracza równowartość w złotych 200 tys. EUR, a w przypadku przedsiębiorstwa działającego w sektorze transportu

drogowego – równowartość w złotych kwoty 100 tys. EUR, obliczanych według średniego kursu ogłaszanego przez Narodowy Bank Polski),

- formularz informacji przedstawianych przy ubieganiu się o pomoc *de minimis*,
- oświadczenie o nieotrzymaniu pomocy na te same koszty kwalifikujące się do objęcia pomocą, na pokrycie których dany podmiot ubiega się o pomoc w ramach danego projektu (jeśli podmiot nie otrzymał tej pomocy),
- wystawione przez beneficjenta zaświadczenie o udzielonej pomocy *de minimis*.

Kontrola udzielania pomocy w ramach wyłączeń blokowych obejmuje, m.in. sprawdzenie:

- zgodności wysokości udzielonej pomocy z odpowiednimi pułapami intensywności określonymi w przepisach unijnych i krajowych,
- prawidłowości wyliczenia intensywności pomocy publicznej oraz wkładu prywatnego wnoszonego w postaci gotówki, wynagrodzenia lub w formie mieszanej,
- czy beneficjent pomocy publicznej nie prowadzi działalności w sektorze wykluczonym ze wsparcia,
- czy beneficjent dysponuje kwartalnymi i rocznymi sprawozdaniami z udzielonej pomocy publicznej,
- sprawozdań finansowych za okres 3 ostatnich lat obrotowych (jeżeli beneficjent sporządza sprawozdania finansowe i był zobowiązany do ich przedstawiania),
- czy beneficjent pomocy złożył następujące dokumenty:
 - formularz informacji przedstawianych przy ubieganiu się o pomoc inną niż pomoc w rolnictwie lub rybołówstwie, pomoc *de minimis* lub pomoc *de minimis* w rolnictwie lub rybołówstwie,
 - oświadczenie o nieotrzymaniu pomocy na te same koszty kwalifikujące się do objęcia pomocą, na pokrycie których dany podmiot ubiega się o pomoc publiczną ramach danego projektu (jeśli podmiot nie otrzymał tej pomocy),
 - dokumenty potwierdzające spełnienie efektu zachęty (w przypadku dużych przedsiębiorstw).

Kontrola w ramach przedmiotowego obszaru może odbywać się przy wykorzystaniu danych dostępnych w systemach publicznych, w tym SUDOP.

K. Prawidłowość realizacji działań informacyjno – promocyjnych.

Weryfikacji w ramach niniejszego obszaru podlega w szczególności:

- sposób informowania o realizacji projektu i dofinansowaniu projektu z EFS,
- prawidłowość oznaczenia dokumentacji związanej z realizacją projektu,
- sposób oznakowania pomieszczeń, w których realizowany jest projekt – plakaty, tabliczki z logo EFS,
- sposób informowania uczestników projektu o udziale w projekcie współfinansowanym z EFS,

- stosowanie logotypów Programu i UE oraz zamieszczania informacji o współfinansowaniu projektu z EFS.

L. Zapewnienie właściwej ścieżki audytu oraz sposób prowadzenia i archiwizacji dokumentacji projektu.

Zapewnienie właściwej ścieżki audytu oznacza udokumentowanie poszczególnych obszarów realizowanego projektu w sposób pozwalający na prześledzenie przebiegu danego procesu i jego ocenę.

Ł. Przeprowadzenie oględzin w ramach kontroli projektu na miejscu.

Weryfikacji podczas przeprowadzonych oględzin podlega w szczególności czy sprzęt, wyposażenie oraz elementy infrastruktury zakupione, w celu udzielenia wsparcia są wykorzystywane zgodnie z przeznaczeniem.

Dobór projektów partnerskich następuje w oparciu o ww. metodykę doboru próby projektów do kontroli z uwzględnieniem możliwości przyjęcia dodatkowych czynników ryzyka w zakresie liczby partnerów.

Projekty zintegrowane

Kontrola projektu współfinansowanego z EFS, składającego się na projekt zintegrowany przebiega co do zasady zgodnie z założeniami warunków kontroli projektów finansowanych z EFS, opisanymi w niniejszym podrozdziale.

Dobór do kontroli projektów współfinansowanych z EFS składających się na projekty zintegrowane następuje w oparciu o metodykę doboru próby projektów do kontroli opisaną w części *Metodyka doboru próby projektów do kontroli na miejscu* z uwzględnieniem możliwości przyjęcia dodatkowych czynników ryzyka w zakresie zintegrowanej realizacji projektów.

Kontroli podlega prawidłowość realizowanych działań oraz obowiązków wynikających z umowy ramowej dotyczącej projektu zintegrowanego w ramach RPO WK-P oraz umowy o dofinansowanie, w części dotyczącej współfinansowania środków z EFS i przebiega w oparciu o *Metodykę doboru dokumentów* oraz zakresy kontroli opisane w części 3.2 *Kontrole w siedzibie beneficjenta*.

Weryfikacja rzeczywistej realizacji projektu oraz faktycznego postępu rzeczowego projektu współfinansowanego z EFS, składającego się na projekt zintegrowany przebiega zgodnie z założeniami opisanymi w części 3.3. *Wizyty monitoringowe*.

Projekty grantowe

Kontrola projektu grantowego, współfinansowanego z EFS, przebiega co do zasady zgodnie z założeniami warunków kontroli projektów finansowanych z EFS, opisanymi w niniejszym podrozdziale.

Dobór do kontroli projektów grantowych, współfinansowanych z EFS następuje w oparciu o metodykę doboru próby projektów do kontroli opisaną w części *Metodyka doboru próby projektów do kontroli na miejscu* z uwzględnieniem możliwości przyjęcia dodatkowych czynników ryzyka w zakresie realizacji projektów w formule grantów.

Kontroli podlega prawidłowość realizowanych działań oraz obowiązków wynikających z umowy o dofinansowanie dotyczącej współfinansowania środków z EFS i przebiega w oparciu o *Metodykę doboru dokumentów* oraz zakresy kontroli opisane w części 3.2 *Kontrole w siedzibie beneficjenta*. Jednocześnie zakres kontroli uwzględnia specyfikę projektu grantowego, w tym w obszarze prawidłowości realizacji projektu wynikającą z udzielania grantów:

- Czy grantobiorcy zostali wybrani w sposób przejrzysty, zgodnie z zasadami wynikającymi z ustawy o zasadach realizacji programów w zakresie polityki spójności finansowanych w perspektywie finansowej 2014-2020?
- Czy grantobiorcy zostali wybrani zgodnie z zasadami wynikającymi z umowy o dofinansowanie?
- Czy działania grantobiorców zrealizowane zostały w okresie kwalifikowalności wydatków?
- Czy granty zostały wyliczone w sposób racjonalny i efektywny, z zachowaniem zasad uzyskiwania najlepszych efektów z danych nakładów?
- Czy wydatki ponoszone przez grantobiorców spełniają pozostałe warunki kwalifikowalności określone w *Wytycznych w zakresie kwalifikowalności wydatków w ramach Europejskiego Funduszu Rozwoju Regionalnego, Europejskiego Funduszu Społecznego oraz Funduszu Spójności na lata 2014-2020*, o ile tak określono w umowie o powierzenie grantu?
- Czy beneficjent realizuje swoje zobowiązania względem grantobiorców zgodnie z umową o dofinansowanie?

W ramach weryfikacji rzeczywistej realizacji projektu oraz faktycznego postępu rzeczowego projektu grantowego, współfinansowanego z EFS dopuszcza się możliwość przeprowadzenia kontroli u odbiorcy końcowego „mikroprojektu” – w szczególności, gdy ścieżka audytu (dokumenty posiadane przez beneficjenta projektu grantowego) nie pozwolą na potwierdzenie kwalifikowalności faktycznie poniesionych wydatków oraz ich zgodności z prawem unijnym i krajowym. W powyższym przypadku kontroli podlegać będzie: 10%, nie mniej niż 2 i nie więcej niż 5 podpisanych umów o udzielenie grantu.

W przypadku stwierdzenia nieprawidłowości/uchybień w powyższej próbie - skutkujących uznaniem wydatków za niekwalifikowane - nastąpi powiększenie próby dokumentów do kontroli o 10% w stosunku do minimalnego ww. poziomu.

W przypadku, gdy na podstawie weryfikacji rozszerzonej próby dokumentów, zostaną stwierdzone kolejne wydatki niekwalifikowalne (nieprawidłowości, uchybienia skutkujące uznaniem wydatków za niekwalifikowane) próba do kontroli zostanie powiększona o kolejne 10% w stosunku do ww. poziomu założonego w PK RPO WK-P.

Powyższa procedura będzie powtarzana do momentu:

- gdy na podstawie weryfikacji kolejnej rozszerzonej próby w ramach danego obszaru nie zostaną stwierdzone kolejne wydatki niekwalifikowalne (nieprawidłowości, uchybienia skutkujące uznaniem wydatków za niekwalifikowane) lub
- do osiągnięcia poziomu 100% dokumentów w ramach danego obszaru.

Projekty LGD

Założenia do kontroli działalności i funkcjonowania Lokalnych Grup Działania w perspektywie finansowej 2014-2020 wraz z Planem kontroli Lokalnych Grup Działania (dotyczącym sprawdzenia prawidłowości realizacji umowy o warunkach i sposobie realizacji strategii rozwoju lokalnego kierowanego przez społeczność w oparciu o zobowiązania stron wynikające z ww. umowy) są opracowywane przez Wydział Koordynacji RLKS i uregulowane odrębną uchwałą Zarządu Województwa Kujawsko-Pomorskiego w przedmiotowej kwestii.

Natomiast kontrola projektu współfinansowanego z EFS w zakresie RLKS, przebiega zgodnie z założeniami warunków kontroli projektów finansowanych z EFS, opisanymi w niniejszym podrozdziale.

3.3 KONTROLE W MIEJSCU REALIZACJI PROJEKTU - WIZYTY MONITORINGOWE

Celem wizyty monitoringowej może być m.in. wczesne identyfikowanie ewentualnych zagrożeń i nieprawidłowości, monitorowanie postępu w realizacji projektu, weryfikacja sposobu realizacji projektu w miejscu wykonywania zadań merytorycznych (np. w miejscu szkolenia, stażu, konferencji). Planuje się przeprowadzenie przynajmniej jednej wizyty monitoringowej w ramach każdego projektu wybranego do skontrolowania w danym roku obrachunkowym. Wizyty monitoringowe planuje się przeprowadzać w ramach tych projektów, w których przeprowadzenie wizyty monitoringowej jest możliwe ze względu na stopień zaawansowania projektu i zasadne z punktu widzenia jego tematyki. Co do zasady wizyty monitoringowe przeprowadzane będą bez zapowiedzi, przed kontrolą planową w siedzibie beneficjenta. Do zaplanowania wizyt monitoringowych będą służyć przekazywane przez beneficjentów harmonogramy realizowanych form wsparcia.

Zakres wizyty monitoringowej powinien umożliwiać ocenę jakości i prawidłowości realizowanej usługi i obejmować, w szczególności sprawdzenie, czy:

- forma wsparcia jest zgodna z wnioskiem o dofinansowanie projektu, m.in. w zakresie: tematyki, terminów oraz sposobu realizacji wsparcia,
- liczba uczestników odpowiada założeniom opisanym we wniosku,
- forma wsparcia jest zgodna z harmonogramem realizacji wsparcia, udostępnianym przez beneficjenta na podstawie wymogów umowy o dofinansowanie,
- pomieszczenia, w których realizowane są zadania merytoryczne oraz materiały udostępniane uczestnikom są dostosowane pod kątem potrzeb osób z niepełnosprawnościami zgodnie z *Wytycznymi w zakresie realizacji zasady równości szans i niedyskryminacji, w tym dostępności dla osób z niepełnosprawnościami oraz zasady równości szans kobiet i mężczyzn w ramach funduszy unijnych na lata 2014-2020*,
- pomieszczenia, w których realizowane są zadania merytoryczne, są oznakowane plakatami i/lub tablicami zawierającymi logotypy FE i UE oraz herb i oficjalne logo promocyjne województwa, informującymi o współfinansowaniu projektu zgodnie z wymogami określonymi w umowie o dofinansowanie,
- uczestnicy otrzymują materiały, które są oznakowane zgodnie z zasadami informowania i promowania projektów w ramach programów regionalnych,
- sprzęt, wyposażenie oraz elementy infrastruktury zakupione w celu udzielania wsparcia są dostępne w miejscu realizacji usługi i są wykorzystywane zgodnie z przeznaczeniem,
- uczestnicy są zadowoleni z udziału w projekcie, czy zgłaszają uwagi (ankieta, ewentualnie wywiad z uczestnikami).

W projektach rozliczanych metodami uproszczonymi dokumentacja księgowo – finansowa nie podlega weryfikacji w trakcie kontroli na miejscu, a w ramach wizyty monitoringowej kontrolujący zwracają szczególną uwagę na sposób realizacji zadań w ramach projektu oraz ich zgodność z zapisami wniosku o dofinansowanie pod kątem ilościowym i jakościowym.

3.4 KONTROLE DORAŻNE

Kontrole dorażne przeprowadzane są w przypadku:

- podejrzenia nieprawidłowości/uchybień/zaniedbań ze strony beneficjenta,
- otrzymania przez jednostkę kontrolującą informacji/skarg dotyczących domniemanych nieprawidłowości w projekcie,
- otrzymania przez Wydział Kontroli Wdrażania EFS wewnętrznej informacji o nieprawidłowej realizacji projektu (w uzasadnionych przypadkach).

Podstawą do przeprowadzania kontroli dorażnej mogą być również dane o podejrzeniu nadużyć finansowych przekazywane przez IK UP, zgodnie z podpisanym *Porozumieniem o współpracy* pomiędzy ministrem właściwym do spraw rozwoju regionalnego a Prokuratorem Krajowym.

Ponadto przedmiotem kontroli w trybie doraźnym mogą zostać objęte wybrane obszary spośród zakresu przedmiotowego, określonego w części 3.2. Ze względu na odmienny charakter kontroli doraźnej, nie jest możliwe określenie prognozy częstotliwości tych kontroli w Planie Kontroli Projektów EFS RPO WK-P na dany rok obrachunkowy.

4. KONTROLE NA ZAKOŃCZENIE REALIZACJI PROJEKTU

Kontrole na zakończenie realizacji projektu (kontrole dokumentacji) są przeprowadzane przez Wydział Wdrażania Projektów EFS po złożeniu przez beneficjenta wniosku o płatność końcową. Kontrola ta obligatoryjnie przeprowadzana jest przed zatwierdzeniem wniosku o płatność końcową.

Może ona przybrać formę kontroli na miejscu w siedzibie beneficjenta. Kontrola na miejscu powinna być przeprowadzana zwłaszcza w sytuacji, gdy kontrola na dokumentach nie daje wystarczającego zapewnienia, że:

- cele projektu zostały osiągnięte,
- dokumentacja projektowa jest kompletna,
- dokumentacja projektowa została zarchiwizowana.

Dokumentami podlegającymi ww. kontroli, obrazującymi cykl życia projektu, są w szczególności:

- wniosek o dofinansowanie projektu wraz z załącznikami,
- dokumentacja związana z oceną projektu,
- umowa z beneficjentem,
- wnioski o płatność (jeśli dotyczy również załączniki takie jak dokumenty księgowe potwierdzające poniesione wydatki wraz z zapisami księgowymi w systemie),
- dokumenty potwierdzające weryfikację, np.: listy sprawdzające, informacje pokontrolne z przeprowadzonych kontroli, zalecenia pokontrolne, wyniki innych kontroli i audytów,
- dokumenty potwierdzające realizację zaleceń pokontrolnych i rekomendacji audytów,
- dokumenty związane z pomocą publiczną.

oraz inne dokumenty związane z realizacją projektu, wymagane w art. 25 *rozporządzenia nr 480/2014*, który wskazuje szczegółowe minimalne wymagania, dotyczące ścieżki audytu.

5. KONTROLE TRWAŁOŚCI

Kontrole trwałości w ramach EFS dotyczą weryfikacji utrzymania wskaźników realizacji celów szczegółowych EFS i dotyczą projektów, w których wymóg utrzymania trwałości został określony w umowie o dofinansowanie.

W celu prawidłowego monitorowania zasady trwałości, pracownicy Wydziału Kontroli Wdrażania EFS sporządzają *Bazę projektów podlegających kontroli trwałości po zakończeniu projektu*, obejmującą projekty w odniesieniu do których trwałość obowiązuje po zakończeniu okresu ich

realizacji, wskazanego we wniosku o dofinansowanie. Przedmiotowy dokument zawiera następujące dane:

- numer Działania/Poddziałania RPO WK-P,
- nazwa beneficjenta/nazwa podmiotu zobowiązanego do utrzymania trwałości,
- numer projektu,
- datę zakończenia realizacji projektu,
- datę zatwierdzenia wniosku o płatność końcową,
- trwałość operacji/rezultatu,
- krótki opis zasady trwałości obowiązującej w projekcie,
- końcową datę obowiązywania zasady trwałości.

Reprezentatywna próba projektów podlegających kontroli trwałości stanowi 5% rocznej populacji projektów, objętych obowiązkiem zachowania trwałości operacji lub rezultatów po zakończeniu okresu ich realizacji zamieszczonych w ww. *Bazie*.

W populacji powinny zostać ujęte projekty, w przypadku których na dzień dokonywania wyboru próby do kontroli zatwierdzono wnioski o płatność końcową oraz nie minął okres utrzymania trwałości operacji bądź rezultatu.

Wybór próby projektów do kontroli trwałości dokonywany jest metodą losową z wykorzystaniem funkcji LOS () w arkuszu kalkulacyjnym Microsoft Office Excel 2003/2007 (po wcześniejszym przypisaniu każdemu projektowi z puli numeru porządkowego). Z przeprowadzonej czynności doboru próby sporządzana jest notatka oraz wydruk wyników losowania. Analiza ryzyka dotycząca kontroli trwałości przeprowadzana jest jednokrotnie na początku danego roku obrachunkowego.

6. KONTROLA POMOCY TECHNICZNEJ

Kontrola Pomocy Technicznej prowadzona jest w departamentach IZ RPO WK-P oraz IP WUP, które są zaangażowane w realizację działań z zakresu Pomocy Technicznej. Kontrola ma na celu weryfikację czy wydatkowanie środków odbywa się zgodnie z zachowaniem zasad legalności, rzetelności gospodarności i celowości, a ponadto czy realizowane działania są prowadzone z zachowaniem wysokiej jakości, użyteczności, efektywności oraz przejrzystości.

W ramach kontroli dokumentacji weryfikowany jest PD PT w zakresie działań finansowanych z środków Pomocy Technicznej, wnioski o płatność i dokumenty potwierdzające kwalifikowalność wydatków.

Podczas kontroli na miejscu planuje się kontrolę na podstawie następującej metodyki wyboru dokumentów:

- kontrola co najmniej 10% dokumentacji finansowej i merytorycznej, jednak mniej niż 1 i nie więcej niż 20 dokumentów wykazanych w danym wniosku o płatność – kontrola nie mniej niż 1 oraz nie więcej niż 3 dokumentów finansowych o kolejno najwyższych wartościach wydatkowanych ze środków projektu, pozostałe dokumenty dobiera się z zastosowaniem doboru losowego. W przypadku wybrania do kontroli dokumentu wskazanego w kilku pozycjach danego wniosku o płatność kontroli podlegać będą wszystkie pozycje wydatków dotyczących danego dokumentu finansowego),
- kontrola co najmniej 10% dokumentacji związanej z personelem finansowanym w ramach PT, jednak nie mniej niż 3 osoby i nie więcej niż 10 osób – niestatystyczna metoda doboru próby,
- kontrola co najmniej 10% przeprowadzonych postępowań zgodnie z *ustawą Pzp*, jednak nie mniej niż 2 postępowania i nie więcej niż 5 postępowań,
- kontrola co najmniej 10% przeprowadzonych postępowań zgodnie z zasadą konkurencyjności, jednak nie mniej niż 2 postępowania i nie więcej niż 5 postępowań,
- kontrola co najmniej 10% postępowań przeprowadzanych w oparciu o rozeznanie rynku, jednak nie mniej niż 2 postępowania i nie więcej niż 10 postępowań,
- kontrola 10% dokumentów w pozostałych obszarach poddanych kontroli – niestatystyczna metoda doboru próby.

Do próby postępowań przeprowadzanych zgodnie z *ustawą Pzp*, zasadą konkurencyjności lub w oparciu o rozeznanie rynku wybierane będą zamówienia: w pierwszej kolejności o najwyższej wartości zamówienia wydatkowanej ze środków projektu, a w następnej według profesjonalnego osądu kontrolera, przy wykorzystaniu doboru celowego czynników takich jak wartość, rodzaj zamówienia, termin przeprowadzenia zamówienia, poziom zaawansowania - aż do osiągnięcia założonego poziomu kontroli.

W przypadku stwierdzenia nieprawidłowości/uchybień skutkujących uznaniem wydatków za niekwalifikowane nastąpi powiększenie próby dokumentów do kontroli o 10% w stosunku do poziomu założonego w PK RPO WK-P w ramach danego obszaru. W przypadku, gdy na podstawie weryfikacji rozszerzonej próby dokumentów zostaną stwierdzone kolejne wydatki niekwalifikowalne (nieprawidłowości, uchybienia skutkujące uznaniem wydatków za niekwalifikowane) próba dokumentów do kontroli zostanie powiększona o kolejne 10% w stosunku do poziomu założonego w PK RPO WK-P w ramach danego obszaru.

Powyższa procedura będzie powtarzana do momentu:

- gdy na podstawie weryfikacji kolejnej rozszerzonej próby dokumentów w ramach danego obszaru nie zostaną stwierdzone kolejne wydatki niekwalifikowalne (nieprawidłowości, uchybienia skutkujące uznaniem wydatków za niekwalifikowane) lub
- do osiągnięcia poziomu 100% dokumentów w ramach danego obszaru.

W ramach kontroli na miejscu kontrolowana jest faktyczna realizacja założeń PD PT w zakresie:

- zgodności założeń/informacji zawartych w: decyzji o dofinansowaniu, PD PT, sprawozdaniach i wnioskach o płatność (w tym dokumentach potwierdzających wydatki) z faktycznym postępowaniem rzeczowym,
- prawidłowości rozliczeń finansowych,
- poprawności udzielania zamówień,
- prawidłowość zakupu dostaw i usług pod kątem racjonalności wydatków i dokumentowania rozeznania rynku,
- kwalifikowalności wydatków,
- kwalifikowalności wydatków dotyczących zatrudnienia w ramach PD PT,
- prawidłowości i terminowości realizacji obowiązków w zakresie monitorowania wdrażania projektów w ramach PT,
- poprawności realizacji zadań z zakresu promocji i informacji,
- przestrzegania zasad archiwizacji dokumentów oraz zapewnienia właściwej ścieżki audytu.

Kontrola rozliczeń finansowych obejmuje w szczególności:

- weryfikację na podstawie reprezentatywnej próby oryginałów dokumentów księgowych dokumentujących wydatki poniesione w ramach PD PT, które zostały rozliczone w zatwierdzonych wnioskach o płatność i w szczególności wydatków poniesionych w ramach cross-finansingu, w tym weryfikację opisu dokumentów księgowych o poniesieniu wydatku w ramach PD PT oraz weryfikację prawidłowości sporządzania metodyki wyliczania kosztów związanych z wynajmem powierzchni, zużyciem mediów, opłat pocztowych itp.,
- weryfikację dowodów zapłaty i innych dokumentów potwierdzających fakt zakupu zamówionych towarów i usług,
- sprawdzenie, czy prowadzona jest wyodrębniona ewidencja wydatków dla PD PT oraz poszczególnych jego części.

Kontrola dokumentacji dotycząca zatrudnienia w ramach PD PT obejmuje w szczególności:

- kwalifikowalność wydatków pod względem możliwości wystąpienia podwójnego finansowania lub konfliktu interesów w przypadku zatrudniania pracowników instytucji uczestniczących w realizacji RPO WK-P,
- kwalifikowalność wydatków związanych z zatrudnieniem na umowę o pracę, w tym sposób ustalenia proporcji zaangażowania pracowników zatrudnionych na umowę o pracę w niepełnym wymiarze czasu pracy.

Kontrola obowiązków z zakresu promocji i informacji obejmuje w szczególności:

- sposób informowania o realizacji PD PT,
- weryfikację prawidłowości oznaczenia dokumentacji związanej z realizacją PD PT,
- sposób oznakowania pomieszczeń, w których realizowany jest PD PT – plakaty, tabliczki, itp.

Kontrola udzielania zamówień obejmuje w szczególności sprawdzenie, czy beneficjent prawidłowo stosuje *ustawę Pzp* oraz przepisy prawa wspólnotowego:

- czy spełnione zostały przesłanki zastosowania trybu udzielenia zamówienia (gdy zamawiający wybrał tryb inny niż przetarg nieograniczony i ograniczony),
- czy ustalenie wartości zamówienia było prawidłowe,
- czy beneficjent posiada kompletny protokół postępowania o udzielenie zamówienia,
- czy SIWZ jest kompletny tj. zawiera wszystkie elementy zawarte w art. 36 *ustawy Pzp*, np. opis przedmiotu zamówienia, tryb udzielenia zamówienia, kryteria dotyczące wyboru oferty,
- czy ogłoszenia o postępowaniach prowadzonych przez zamawiających przekazywane są do publikacji zgodnie z przepisami *ustawy Pzp*,
- czy umowa podpisana z wykonawcą została przygotowana zgodnie z warunkami określonymi w SIWZ.

Co do zasady Zespół kontrolujący będzie liczył 2-3 osoby, a planowany czas trwania kontroli to 20 dni roboczych. W uzasadnionych przypadkach dopuszcza się dłuższy termin kontroli. Kontrola PT jest przeprowadzana co najmniej raz w roku obrachunkowym. W uzasadnionych przypadkach istnieje możliwość przeprowadzenia kontroli doraźnej.

2.5 Założenia co do warunków kontroli projektów realizowanych przez IP w ramach Regionalnego Programu Operacyjnego Województwa Kujawsko-Pomorskiego na rok 2018/2019

Wojewódzki Urząd Pracy w Toruniu realizuje zadania w ramach RPO WK-P - Osi Priorytetowej 8 Aktywni na rynku pracy, w tym:

- Priorytet 8i Dostęp do zatrudnienia dla osób poszukujących pracy i osób biernych zawodowo, w tym długotrwale bezrobotnych oraz oddalonych od rynku pracy, także poprzez lokalne inicjatywy na rzecz zatrudnienia oraz wspieranie mobilności pracowników (Działanie 8.1 Podniesienie aktywności zawodowej osób bezrobotnych poprzez działania Powiatowych Urzędów Pracy oraz Działanie 8.2 Wspieranie aktywności zawodowej

w regionie – Poddziałanie 8.2.1 – Wsparcie na rzecz podniesienia poziomu aktywności zawodowej osób pozostających bez zatrudnienia, Poddziałanie 8.2.2 – Wsparcie osób odchodzących z rolnictwa i rybactwa).

- Priorytet 8v Przystosowanie pracowników, przedsiębiorstw i przedsiębiorców do zmian Działanie 8.5 Rozwój pracowników i przedsiębiorstw MŚP w regionie (Poddziałanie 8.5.2 Wsparcie outplacementowe).

Szczegółowy opis procedur w zakresie przeprowadzenia kontroli w ramach RPO WK-P został zawarty w *Instrukcji Wykonawczej Instytucji Pośredniczącej (WUP) Regionalnego Programu Operacyjnego Województwa Kujawsko-Pomorskiego na lata 2014-2020*, stanowiącej załącznik do uchwały nr 12/469/19 Zarządu Województwa Kujawsko-Pomorskiego z dnia 27 marca 2019 r.

1. STRUKTURA ORGANIZACYJNA

Wydział ds. Kontroli znajduje się w pionie wicedyrektora ds. Poradnictwa Zawodowego i Pośrednictwa Pracy, który prowadzi bieżący nadzór nad pracą Wydziału. Natomiast wszystkie procesy dotyczące kontroli są zatwierdzane przez dyrektora IP WUP. Szczegółowe informacje na temat struktury organizacyjnej znajdują się w *Załączniku nr 4* do niniejszego dokumentu.

Liczba osób i etatów zaangażowanych w proces kontroli projektów na miejscu wynosi 10/5 (10 osób, z których każda w ramach RPO WK-P zaangażowana jest w 50 %), natomiast liczba zatrudnionych osób zaangażowanych w Wydziale Wdrażania RPO IP WUP wynosi 27 w ramach 27 etatów, przy czym liczba osób i etatów zaangażowanych w weryfikację wniosków o płatność wynosi 22.

Kontrole projektów przeprowadzane są przez Wydział ds. Kontroli IP WUP. Weryfikacja wniosków beneficjenta o płatność jest realizowana przez Wydział Wdrażania RPO IP WUP.

Przewidziany czas na kontrolę wynosi od 1 do 4 dni, w uzasadnionych przypadkach dopuszcza się dłuższy termin trwania kontroli. Wizyta monitoringowa trwa co do zasady 1 dzień.

Kontrole w miejscu realizacji projektu lub w siedzibie beneficjenta i/lub wizyty monitoringowe przeprowadza Zespół kontrolujący składający się minimum z 2 osób, w tym kierownika Zespołu kontrolującego.

2. Opis prowadzenia procesu kontroli IP w roku obrachunkowym 2018/2019

Kontrola projektu ma na celu sprawdzenie dostarczenia towarów i usług współfinansowanych w ramach projektów, faktycznego poniesienia wydatków, a także ich zgodności z celami

szczegółowymi RPO WK-P oraz obowiązującymi przepisami prawa i wytycznymi. Kontrole projektów prowadzone są co do zasady w trakcie ich realizacji, z uwzględnieniem stopnia zaawansowania rzeczowego i finansowego projektów.

Zakres przedmiotowy kontroli realizacji projektów u beneficjenta obejmuje m.in.: weryfikację zgodności realizacji projektu z jego założeniami określonymi w umowie o dofinansowanie projektu oraz we wniosku o dofinansowanie projektu.

Kontrole prowadzone są na podstawie listy sprawdzającej.

Założenia metodyk IP WUP

WERYFIKACJA WNIOSKÓW BENEFICJENTÓW O PŁATNOŚĆ – POGŁĘBIONA ANALIZA DOKUMENTÓW	KONTROLE W SIEDZIBIE BENEFICJENTA
<p>Metodyka doboru dokumentów i danych uczestników do weryfikacji pogłębionej w ramach wniosków o płatność.</p> <ol style="list-style-type: none"> 1) Każdy wniosek o płatność i dane uczestników są weryfikowane w całości przez pracownika IP WUP, zgodnie z zasadą dwóch par oczu. Wniosek o płatność i dane uczestników weryfikowane są co najmniej na podstawie danych dostępnych w SL2014 oraz w zakresie wskazanym w Liście sprawdzającej wniosków o płatność. 2) W celu zapewnienia prawidłowej oceny kwalifikowalności wydatków, w trakcie weryfikacji wniosku o płatność i danych uczestników, dokonywana jest weryfikacja pogłębiona, polegająca na sprawdzeniu dokumentów źródłowych. 3) Weryfikacja, o której mowa w pkt 2, dokonywana jest: <ol style="list-style-type: none"> a) na podstawie dokumentów źródłowych dotyczących wydatków wykazanych we wniosku o płatność, istotnych z punktu widzenia kwalifikowalności wydatku, b) w przypadku projektów zakładających wsparcie dla uczestników - na podstawie dokumentów źródłowych pozwalających zweryfikować kwalifikowalność uczestników projektu pod kątem prawidłowości rekrutacji do projektu. 4) Obowiązek, o którym mowa w pkt 3 lit. b) nie dotyczy projektów pozakonkursowych finansowanych z Funduszu Pracy i realizowanych przez Powiatowe Urzędy Pracy, zwane dalej PUP, na podstawie przepisów ustawy z dnia 20 kwietnia 2004 r. o promocji zatrudnienia i instytucjach rynku pracy (Dz. U. z 2018 r. poz. 1265 z późn. zm.), z zastrzeżeniem pkt 8. 5) W odniesieniu do projektów rozliczanych na podstawie rzeczywiście poniesionych wydatków, w każdym przypadku weryfikacja 	<p>Kontrole projektów na miejscu w ramach RPO WK-P planowane są w odniesieniu do projektów, które spełniają definicję projektu realizowanego w danym roku obrachunkowym²¹, w celu właściwego doboru próby projektów do kontroli przyjęto definicję „projektu realizowanego w danym roku obrachunkowym”, zgodnie z którą jest to projekt, dla którego podpisano umowę o dofinansowanie projektu oraz w ramach którego złożono lub zatwierdzono co najmniej jeden wniosek o płatność (nie dotyczy wniosków na kwotę 0,00 PLN oraz pierwszego wniosku o zaliczkę, będącego podstawą do wypłaty pierwszej transzy dofinansowania – wykluczenie nie dotyczy sytuacji, gdy beneficjent ubiega się o pierwszą zaliczkę i jednocześnie o refundację kosztów), pod warunkiem, że umowa przewiduje złożenie więcej niż jednego wniosku o płatność. W przypadku, gdy w ramach projektu przewidziane jest złożenie tylko jednego wniosku o płatność, projekt powinien zostać uznany za „realizowany w danym roku obrachunkowym” przed złożeniem/zatwierdzeniem ww. wniosku. Projekt jest uznawany za realizowany do momentu zatwierdzenia wniosku o płatność końcową lub rozwiązania umowy o dofinansowanie.</p> <p>Kontrola jest uznawana za wykonaną, jeżeli jednostka kontrolująca przeprowadziła kontrolę w siedzibie beneficjenta lub w miejscu realizacji projektu.</p> <p>I Metodyka doboru próby projektów do kontroli w miejscu realizacji lub siedzibie beneficjenta.</p> <p>Kontrola obejmie minimum 30% projektów wybranych w wyniku analizy ryzyka w ramach projektów pozakonkursowych - Działanie 8.1 Podniesienie aktywności zawodowej osób bezrobotnych poprzez działania PUP.</p> <p>Kontrola obejmie minimum 30% projektów wybranych w wyniku analizy ryzyka w ramach projektów konkursowych - Działanie 8.2 Wspieranie aktywności zawodowej w regionie (Poddziałanie 8.2.1 Wsparcie na rzecz podniesienia poziomu aktywności zawodowej osób pozostających bez zatrudnienia oraz Poddziałanie 8.2.2 Wsparcie osób odchodzących z rolnictwa i rybactwa), w ramach Działania 8.5 Rozwój pracowników i przedsiębiorstw MŚP w regionie (Poddziałanie 8.5.2 Wsparcie outplacementowe).</p>

²¹ Zgodnie z definicją wskazaną w rozporządzeniu ogólnym w art. 2 pkt 29.

<p>uwzględnia najważniejsze dokumenty, istotne z punktu widzenia kwalifikowalności wydatku, związane z wyborem wykonawców do realizacji zamówień współfinansowanych z EFS, o wartości dofinansowania równej lub wyższej niż próg określony na podstawie art. 11 ust. 8 ustawy Pzp. Dokumenty, o których mowa powyżej mogą obejmować m.in. protokół postępowania o udzielenie zamówienia, ogłoszenie o zamówieniu, specyfikacja istotnych warunków zamówienia (SIWZ), oferty wykonawców, umowa z wykonawcą. Katalog dokumentów podlegających weryfikacji jest katalogiem otwartym.</p> <p>W przypadku braku możliwości administracyjnych, IP WUP zapewnia weryfikację zamówień najbardziej ryzykownych oraz weryfikację najważniejszych dokumentów istotnych z punktu widzenia kwalifikowalności wydatku wybranych metodą osądu eksperckiego.</p> <p>6) Weryfikacja prowadzona jest z wykorzystaniem danych i dokumentów przekazywanych za pośrednictwem SL2014. IP WUP zapewnia, w związku z prowadzeniem weryfikacji pogłębionej, zachowanie zasady jednokrotnego przekazywania dokumentów do kontroli, o której mowa w art. 122 ust. 3 <i>rozporządzenia ogólnego</i>.</p> <p>Wyjątek od tej zasady możliwy jest w przypadku wystąpienia przesłanek, wskazujących na wątpliwości co do wiarygodności elektronicznych wersji przekazanych dokumentów.</p> <p>7) W sytuacji, gdy w trakcie weryfikacji dokumentacji źródłowej wniosku o płatność i danych uczestników zostaną wykryte wydatki niekwalifikowalne/nieprawidłowości, które mogą mieć istotny wpływ na realizację projektu, dobór próby dokumentacji do kontroli w danym obszarze zostanie odpowiednio powiększony, z zastrzeżeniem następujących zasad:</p> <ul style="list-style-type: none"> • w przypadku wykrycia uchybień formalnych beneficjent poproszony zostanie o poprawę dokumentu a próba wylosowanych dokumentów nie ulegnie zwiększeniu, • w przypadku, gdy na podstawie weryfikacji wylosowanej próby dokumentów, stwierdzone zostanie, iż wykazano we wniosku o płatność wydatki niekwalifikowalne, dokonywany będzie losowy dobór kolejnych dokumentów z wniosku z obszaru, w którym stwierdzono błędy/nieprawidłowości (jeśli występują), tak aby spełnić warunek weryfikacji minimum 5%/10% pozycji wydatków kwalifikowalnych ujętych we wniosku o płatność (nie mniej niż 3/6), • w sytuacji, gdy w rozszerzonej próbie ponownie stwierdzone zostaną wydatki niekwalifikowalne, sprawdzeniu podlegać będzie dokumentacja źródłowa dotycząca wszystkich wydatków przedstawionych we wniosku o płatność z obszaru, w którym stwierdzono błędy/nieprawidłowości (jeśli 	<p>W metodyce doboru próby projektów do kontroli na miejscu uwzględnia się następujące obowiązkowe czynniki ryzyka:</p> <ul style="list-style-type: none"> • wartość projektu, • poprawność opracowania wniosku o płatność (liczba złożonych korekcyjnych wniosków beneficjenta o płatność), • data zakończenia projektu, • złożoność projektu (liczba partnerów, liczba uczestników), • wartość stwierdzonych wydatków niekwalifikowalnych lub ich udział w wartości projektu, • liczba pozytywnie rozpatrzonych skarg i/lub potwierdzonych podejrzeń oszustw finansowych w związku z realizacją projektów danego beneficjenta (nadzorowanych przez IP WUP Toruń), • liczba równolegle realizowanych przez beneficjenta projektów w ramach RPO WK-P (których termin realizacji pokrywa się w całości lub w części). <p>Z uwagi na różną specyfikę projektów dla każdego Działania/Poddziałania opracowano odrębne „<i>Informacje o wagach dla poszczególnych czynników ryzyka</i>”, które stanowią Załącznik nr 6 do niniejszego dokumentu.</p> <p>W przypadku, gdy po przeprowadzeniu analizy ryzyka, na liście rankingowej znajdują się 2 lub więcej projektów, które uzyskały równy wynik, to o kolejności na liście rankingowej projektów wybranych do kontroli w ramach 30% (projekty pozakonkursowe) lub 30% (projekty konkursowe) populacji projektów decyduje wyższa wartość projektu, a w przypadku równej wartości dokonywany jest wybór losowy między tymi projektami. Wybór losowy między projektami, które uzyskały tą samą liczbę punktów i jednocześnie mają taką samą wartość projektu, dokonywany jest z wykorzystaniem funkcji „=RANDBETWEEN (a;b)” w arkuszu Excel. W zależności od możliwości kadrowych i organizacyjnych Wydziału ds. Kontroli, IP WUP może podjąć decyzję o zwiększeniu odsetka projektów kontrolowanych.</p> <p>Uzupełnieniem wyboru opartego na analizie ryzyka jest wybranie próby losowej projektów do kontroli. Próba losowa obejmuje nie mniej niż 10% projektów, które spełniają definicję projektu realizowanego w danym roku obrachunkowym i jednocześnie nie zostały wybrane do kontroli w ramach 30%, które uzyskały najwyższy wynik w ramach analizy ryzyka.</p> <p>Dobór losowy projektów do kontroli dokonywany będzie z wykorzystaniem funkcji „=RANDBETWEEN (a;b)” w arkuszu Excel. Do kontroli wybierane będą projekty, w którym funkcja przypisała najniższe punkty porządkowe. Wymagany próg procentowy zastosowany przy wskazanej metodzie doboru próby dokumentów odnosi się do wartości liczbowej każdorazowo zaokrąglonej w górę do pełnej wartości. Z przeprowadzonej czynności doboru próby sporządzana będzie notatka oraz wydruk wyników losowania.</p> <p>Jeżeli podczas kontroli na miejscu przeprowadzonych na próbie losowej zostaną stwierdzone nieprawidłowości skutkujące powstaniem uszczerbku w budżecie UE, wielkość próby losowej zostanie zwiększona. Zwiększenie próby będzie obejmować nie mniej niż 10% projektów, które spełniają definicję projektu realizowanego w danym roku obrachunkowym oraz nie zostały uznane za najbardziej ryzykowne, a także nie zostały wybrane w ramach poprzedniej próby losowej. Zwiększenie próby polegać będzie na wybraniu dodatkowych projektu/projektów zgodnie z kolejnością z jaką zostały wylosowane w uprzednim doborze losowym (kolejny projekt z listy, któremu funkcja przypisała najniższe liczby porządkowe). Z przeprowadzonej czynności doboru projektów sporządzana będzie notatka służbowa.</p> <p>Metodyka doboru próby projektów do kontroli w miejscu</p>
---	--

<p>występują).</p> <p>8) IP WUP może na każdym etapie realizacji projektu przeprowadzać weryfikację pogłębioną, polegającą na sprawdzeniu dokumentów źródłowych potwierdzających wszystkie wydatki wykazane we wniosku o płatność i wszystkie dane uczestników w szczególności, jeżeli w projekcie występują istotne nieprawidłowości bądź istnieje uzasadnione podejrzenie ich wystąpienia. Kwalifikowalność uczestników może być weryfikowana na podstawie dokumentów źródłowych również w każdym przypadku, gdy dane wskazane w SL2014 wzbudzają wątpliwości co do kwalifikowalności danego uczestnika.</p> <p>Dodatkowo w przypadku projektów pozakonkursowych PUP, jeżeli w projekcie występują istotne nieprawidłowości bądź istnieje uzasadnione podejrzenie ich wystąpienia, IP WUP może przeprowadzać weryfikację pogłębioną, polegającą na skontrolowaniu pozostałych dokumentów źródłowych oraz danych uczestników wybieranych do sprawdzenia zgodnie z metodyką określoną dla projektów konkursowych rozliczanych na podstawie rzeczywiście poniesionych wydatków, o której mowa poniżej w lit. b).</p> <p>9) W przypadku cyklicznego wykazywania w kolejnych wnioskach o płatność wydatków wynikających z tych samych dokumentów źródłowych, nie ma konieczności ponownego sprawdzania tych samych dokumentów źródłowych, o ile w wyniku wcześniejszej weryfikacji nie stwierdzono w tym zakresie uchybień lub nieprawidłowości.</p> <p>10) W odniesieniu do projektów, rozliczanych na podstawie rzeczywiście poniesionych wydatków w których występuje pomoc publiczna/pomoc de minimis w przypadku wylosowania pozycji związanej z udzieleniem pomocy publicznej/pomocy de minimis weryfikacji dodatkowo podlega poziom otrzymanej przez beneficjenta/uczestnika pomocy publicznej/pomocy de minimis z danymi dostępnymi w Systemie Udostępniania Danych o Pomocy Publicznej, zwanym dalej SUDOP oraz fakt przekazania przez dawkę pomocy danych o udzielonej pomocy do SUDOP.</p> <p>11) Sposób prowadzenia weryfikacji pogłębionej zależy od sposobu rozliczania wydatków we wniosku o płatność, tj. rozliczanie na podstawie rzeczywiście poniesionych wydatków lub metod uproszczonych.</p> <p>Metodyka doboru dokumentów dotyczących wydatków do sprawdzenia w trakcie weryfikacji pogłębionej wniosku o płatność i danych uczestników projektu rozliczanego na podstawie rzeczywiście poniesionych wydatków</p> <p>Dobór wielkości próby i zakres dokumentów źródłowych, podlegających weryfikacji pogłębionej, poprzedzony jest analizą ryzyka sprawdzanego wniosku o płatność, przeprowadzaną niezwłocznie po rozpoczęciu jego weryfikacji. Szczegółowe</p>	<p>realizacji lub w siedzibie beneficjenta podlega przeglądowi i ewentualnej aktualizacji co najmniej raz w roku obrachunkowym. Proces ten jest dokumentowany przez pracownika Wydziału ds. Kontroli IP WUP, odpowiedzialnego za dobór projektów podlegających kontroli.</p> <p>Wszystkie czynności związane z ww. procesem, po ich udokumentowaniu, są przechowywane w aktach Wydziału ds. Kontroli IP WUP.</p> <p>II. Założenia metodyki wyboru dokumentacji podczas kontroli w miejscu realizacji lub siedzibie beneficjenta.</p> <p>Kontrola zgodności rzeczowej realizacji projektu – Zespół kontrolujący dokonuje wyboru dokumentów do kontroli na podstawie profesjonalnego osądu kontrolera. Weryfikacji podlega w szczególności: zgodność informacji przekazywanych we wnioskach o płatność na temat postępu rzeczowego ze stanem faktycznym, realizacja zakresu merytorycznego projektu zgodnie z założeniami wskazanymi we wniosku o dofinansowanie, realizacja zadań w terminach wskazanych w harmonogramie projektu, zgodność działań merytorycznych projektu z właściwymi celami RPO WK-P oraz kryteriami wyboru projektów stosowanymi w danym konkursie.</p> <p>Kontrola dokumentacji dotyczącej uczestników projektu - Zespół kontrolujący dokonuje wyboru dokumentów do kontroli na podstawie profesjonalnego osądu kontrolera, ale nie mniej niż 10% liczby uczestników, którzy do dnia kontroli formalnie przystąpili do udziału w projekcie. W przypadku wykrycia istotnych uchybień i/lub nieprawidłowości (stwierdzenie wydatków niekwalifikowanych w tym zakresie) następuje zwiększenie kontrolowanej próby dokumentacji o minimum 10%. W przypadku, gdy w projekcie bierze udział więcej niż 300 uczestników, kontroli kwalifikowalności poddaje się reprezentatywną próbę 30 osób (w przypadku wykrycia istotnych uchybień/ nieprawidłowości kontroli poddaje się kolejnych 30 uczestników projektu).</p> <p>Kontrola dokumentacji finansowej uzależniona jest od sposobu rozliczania wydatków:</p> <ul style="list-style-type: none"> • W przypadku projektu rozliczanego na podstawie wydatków rzeczywiście poniesionych. <p>Do najbardziej ryzykownych obszarów z uwagi na występujące nieprawidłowości, zaliczyć należy zamówienia publiczne, personel projektu, oraz zakup środków trwałych.</p> <p>O weryfikacji wydatków decydować będzie czynnik ryzyka jakim jest wartość wydatku (pozycji), uzupełniony naprzemiennie o pozycje dobrane w ramach próby losowej. W pierwszej kolejności kontrolą zostanie objęty wydatek o najwyższej wartości (naprzemiennie z każdej z najbardziej ryzykownych kategorii – o ile wystąpi w kontrolowanym wniosku o płatność), następnie dobrany na podstawie doboru losowego (np. przy użyciu funkcji „=RANDBETWEEN (a;b)” w arkuszu Excel), itd. aż do osiągnięcia minimalnej wysokości próby - poziom 10% pozycji i 10% wartości zatwierdzonych wydatków od dnia poprzedniej kontroli na miejscu (jeśli dotyczy) do dnia kontroli wydatków w ramach kontroli projektu na miejscu.</p> <p>Co do zasady, wydatki zweryfikowane w ramach pogłębionej analizy przy weryfikacji wniosków o płatność będą wyłączone z badanej próby. Kontroli podlegają zatwierdzone wnioski o płatność. W sytuacji braku zatwierdzonych wniosków o płatność w dniu rozpoczęcia kontroli, analizie podlegać będą wydatki wykazane w złożonych, lecz niezatwierdzonych wnioskach o płatność. W przypadku cyklicznego wykazywania w kolejnych wnioskach o płatność wydatków wynikających z tych samych dokumentów źródłowych, nie ma konieczności ponownego sprawdzenia tych samych dokumentów źródłowych, o ile w wyniku wcześniejszej weryfikacji nie</p>
--	---

<p>informacje dotyczące analizy ryzyka weryfikowanego wniosku o płatność określone zostały w <i>Załączniku nr 5 a</i>).</p> <p>a) w przypadku projektu pozakonkursowego PUP w ramach Osi priorytetowej 8 Aktywni na rynku pracy, Działanie 8.1 Podniesienie aktywności zawodowej osób bezrobotnych poprzez działania PUP obligatoryjnemu sprawdzeniu podlegają faktury lub dokumenty o równoważnej wartości dowodowej oraz dowody zapłaty, dotyczące minimum 5%¹⁶ rozliczanych we wniosku pozycji wydatków, jednak nie mniej niż 3 pozycje wydatków (chyba, że we wniosku o płatność wykazano mniej niż 3 pozycje wydatków) i nie więcej niż 10 pozycji wydatków, które zostały wykazane w tym wniosku¹⁷ wybrane metodą losową. Przy doborze próby zostanie zastosowana metoda statystyczna z wykorzystaniem funkcji Excel RANDBETWEEN lub innej równoważnej.</p> <p>b) w przypadku projektu konkursowego w ramach Osi priorytetowej 8 Aktywni na rynku pracy, Działanie 8.2 Wspieranie aktywności zawodowej w regionie, Poddziałanie 8.5.2 Wsparcie outplacementowe obligatoryjnemu sprawdzeniu podlega dokumentacja źródłowa¹⁸ (tj. dokumenty finansowo - księgowo wraz z dowodami zapłaty oraz pozostała dokumentacja źródłowa) dotycząca minimum 5%¹⁹ rozliczanych we wniosku pozycji wydatków, jednak nie mniej niż 3 pozycje wydatków (chyba że we wniosku o płatność wykazano mniej niż 3 pozycje wydatków) i nie więcej niż 10 pozycji wydatków, które zostały wykazane w tym wniosku, zwana dalej próbą dokumentów, dodatkowo w przypadku projektu skierowanego do uczestników – obligatoryjnemu sprawdzeniu podlega dokumentacja źródłowa dotycząca kwalifikowalności²⁰ minimum 5% uczestników projektu, którzy przystąpili do projektu w okresie rozliczeniowym za jaki składany jest wniosek o płatność, pod kątem prawidłowości rekrutacji do projektu, jednak nie mniej niż 3 (jeśli we wniosku o płatność wykazano 1-2 osoby należy zweryfikować wszystkie wykazane pozycje) i nie więcej niż 10 uczestników. Weryfikacji podlegać będą m.in. oświadczenia uczestników, zaświadczenia urzędowe, etc.</p> <p>Dokumentacja źródłowa dotycząca</p>	<p>stwierdzono w tym zakresie uchybień lub nieprawidłowości. W przypadku wykrycia istotnych uchybień i/lub nieprawidłowości (stwierdzenie wydatków niekwalifikowanych w tym zakresie), następuje zwiększenie kontrolowanej próby dokumentacji o minimum 10% z ogółu zatwierdzonej dokumentacji finansowej.</p> <p>W przypadku wykrycia w badanej próbie wydatków niekwalifikowanych, analizie poddane zostaną także wydatki w niezatwierdzonych wnioskach o płatność, które dotyczą danego uchybienia.</p> <p>W sytuacji, gdy w wyniku weryfikacji przez opiekuna projektu części tabelarycznej postępu finansowego we wniosku beneficjenta o płatność, liczba pozycji, niepodlegająca ww. kontroli będzie mniejsza niż założenia weryfikacyjne czynności kontrolnych (minimum 10% pozycji i 10% wartości zatwierdzonych do dnia kontroli wydatków), Zespół kontrolujący weryfikuje jedynie pozycje, których nie zweryfikował opiekun projektu.</p> <ul style="list-style-type: none"> • W przypadku projektu rozliczanego metodami uproszczonymi: wydatki rozliczane metodą ryczałtową – 100% - zgodnie z dokumentami wymienionymi w umowie zawartej z beneficjentem i wnioskiem o dofinansowanie projektu. • Wydatki rozliczane stawkami jednostkowymi – 10%. W przypadku wykrycia istotnych uchybień i/lub nieprawidłowości (stwierdzenie wydatków niekwalifikowanych w tym zakresie) następuje zwiększenie kontrolowanej próby dokumentacji o minimum 10% z ogółu. • Wyboru próby dokumentacji do kontroli dotyczącej poprawności udzielania zamówień i przepisów wspólnotowych Zespół kontrolujący stosuje następującą metodykę doboru postępowań do kontroli na miejscu: <p>Kontrola zamówień publicznych</p> <ul style="list-style-type: none"> - kontroli zostaną poddane wszystkie zamówienia powyżej wartości progowej UE (chyba że, zostały poddane weryfikacji podczas pogłębionej analizy przy weryfikacji wniosków o płatność), - o weryfikacji zamówień poniżej wartości progowej UE będzie decydować czynnik ryzyka jakim jest wartość zamówienia, uzupełniony naprzemiennie o zamówienia dobrane w ramach próby losowej. W pierwszej kolejności kontrolą zostanie objęte zatem zamówienie o najwyższej wartości, następnie zamówienie dobrane na podstawie doboru losowego (np. przy użyciu funkcji „=RANDBETWEEN (a;b)” w arkuszu Excel), następnie kolejne zamówienie o najwyższej wartości, itd. aż do osiągnięcia minimum 10% wszystkich postępowań poniżej progów UE. Co do zasady, w ramach kontroli na miejscu nie będą uwzględniane do
---	---

¹⁶ Chyba, że wynik przeprowadzonej analizy ryzyka weryfikowanego wniosku o płatność wskazuje na konieczność zwiększenia wielkości próby dokumentacji podlegającej kontroli.

¹⁷ Mając na uwadze specyfikę projektu pozakonkursowego PUP, charakter beneficjenta, zakres finansowanych usług oraz dotychczasowe doświadczenia w zakresie co do zasady prawidłowej realizacji projektów pozakonkursowych przez PUP-y (w poprzedniej perspektywie finansowej PO KL 2007-2013 nieprawidłowości stwierdzone w projektach pozakonkursowych PUP w ramach Poddziałania 6.1.3 stanowiły w województwie kujawsko-pomorskim 0,0041% rozliczonych wydatków, w stosunku do nieprawidłowości stwierdzonych w projektach konkursowych wdrażanych przez IP WUP w ramach Priorytetu VI PO KL, które stanowiły w województwie kujawsko-pomorskim 0,2546% rozliczonych wydatków) przyjęto, iż w ramach projektów pozakonkursowych PUP sprawdzeniu w trakcie weryfikacji wniosku o płatność podlegać będą dokumenty źródłowe takie jak faktury lub dokumenty o równoważnej wartości dowodowej wraz z dowodami zapłaty (z zastrzeżeniem pkt 8).

¹⁸ W przypadku, gdy pogłębiona weryfikacja dwóch kolejnych wniosków o płatność rozliczających wydatki lub kontrola projektu (jeśli dotyczy) nie wykaże nieuzasadnionych wydatków, w kolejnych wnioskach o płatność z celu zapewnienia prawidłowej oceny kwalifikowalności wydatków weryfikacji podlegają co najmniej faktury lub dokumenty o równoważnej wartości dowodowej wraz z dowodami zapłaty.

¹⁹ Chyba, że wynik przeprowadzonej analizy ryzyka weryfikowanego wniosku o płatność wskazuje na konieczność zwiększenia wielkości próby dokumentacji podlegającej kontroli.

²⁰ Powyższej weryfikacji nie będą podlegać dokumenty finansowe związane z uczestnictwem w poszczególnych formach wsparcia w projekcie, np. listy wypłat stypendium.

<p>kwalifikowalności uczestników projektu pod kątem prawidłowości rekrutacji do projektu weryfikowana jest w ramach dwóch wniosków o płatność wybranych metodą osądu eksperckiego. Weryfikacja uczestników prowadzona jest niezależnie od weryfikacji pogłębionej wydatków (tj. weryfikacja kwalifikowalności uczestników może, ale nie musi odbywać się na bazie wniosków, w których wydatki podlegają weryfikacji pogłębionej na podstawie dokumentów finansowo - księgowych wraz z dowodami zapłaty oraz pozostałej dokumentacji źródłowej).</p> <p>„Próba dokumentów”, o której mowa powyżej uwzględnia, jeśli występują, wydatki wybrane metodą osądu eksperckiego z obszarów najbardziej ryzykownych wskazanych w ppkt i. – iii. oraz pozostałe wydatki zdefiniowane w ppkt. iv. wybrane metodą losową:</p> <ol style="list-style-type: none"> i. wydatki związane z angażowaniem personelu projektu, weryfikowane na podstawie m.in. umów o pracę, zakresów obowiązków, opisów stanowisk, list płac, rachunków, protokołów odbioru, dokumentów potwierdzających doświadczenie personelu np. certyfikaty, zaświadczenia, etc.; ii. wydatki dotyczące udzielania zamówień, a zwłaszcza zamówień o wartości przekraczającej 50 000 PLN netto, m.in. w kontekście dokonywania rozeznania rynku oraz stosowania konkurencyjnych procedur, o których mowa w <i>Wytycznych w zakresie kwalifikowalności wydatków w ramach Europejskiego Funduszu Rozwoju Regionalnego, Europejskiego Funduszu Społecznego oraz Funduszu Spójności na lata 2014-2020</i>, weryfikowane na podstawie m.in. dokumentów potwierdzających dokonanie rozeznania rynku, dokumentów z przeprowadzonego postępowania konkurencyjnego lub dokumentów potwierdzających zwolnienie z zastosowania tego trybu (np. w przypadku trybu z wolnej ręki), umów, rachunków, faktur, etc.; iii. wydatki dotyczące wykonania różnego rodzaju produktów/opracowań/ ekspertyz na rzecz projektu, weryfikowane na podstawie m.in. dokumentów związanych z wyborem wykonawcy, umów, faktur, produktów umów oraz dokumentów potwierdzających dokonanie odbioru przedmiotu umowy, etc.; iv. pozostałe wydatki – nie wykazane w ppkt i. – iii., m.in. stypendia stażowe, stypendia szkoleniowe, koszty dojazdu, koszty badań lekarskich, ubezpieczenie NNW, certyfikaty, zamówienia poniżej 50 000 PLN netto, koszty żywienia, koszty materiałów szkoleniowych, weryfikowane na podstawie list obecności, list wypłat, faktur, rachunków, polis ubezpieczeniowych, kserokopii zaświadczeń lekarskich (dla poszczególnych uczestników), etc. 	<p>badania postępowania poddane uprzedniej weryfikacji podczas pogłębionej analizy przy weryfikacji wniosków o płatność. W przypadku wykrycia istotnych uchybień i/lub nieprawidłowości (stwierdzenie wydatków niekwalifikowanych w tym zakresie) następuje zwiększenie kontrolowanej próby o 10%.</p> <p>Kontrola zasady konkurencyjności</p> <ul style="list-style-type: none"> • Wyboru próby dokumentacji do kontroli dotyczącej zasady konkurencyjności Zespół kontrolujący dokonuje na podstawie profesjonalnego osądu kontrolera, ale nie mniej niż 10% liczby postępowań przeprowadzonych do dnia kontroli. W przypadku wykrycia istotnych uchybień i/lub nieprawidłowości (stwierdzenie wydatków niekwalifikowanych w tym zakresie) następuje zwiększenie kontrolowanej próby dokumentacji o minimum 10%. <p>Kontrola dotycząca rozeznania rynku</p> <ul style="list-style-type: none"> • Wyboru próby dokumentacji do kontroli dotyczącej rozeznania rynku Zespół kontrolujący dokonuje na podstawie profesjonalnego osądu kontrolera, ale nie mniej niż 10% liczby postępowań przeprowadzonych do dnia kontroli. W przypadku wykrycia istotnych uchybień i/lub nieprawidłowości (stwierdzenie wydatków niekwalifikowanych w tym zakresie) następuje zwiększenie kontrolowanej próby dokumentacji o minimum 10%. <p>Kontrola personelu projektu</p> <ul style="list-style-type: none"> • Wyboru dokumentacji do kontroli dotyczącej personelu projektu Zespół kontrolujący dokonuje na podstawie profesjonalnego osądu kontrolera w wysokości 10% (dokumentacja zgromadzona do dnia przeprowadzenia kontroli). W przypadku wykrycia istotnych uchybień i/lub nieprawidłowości (stwierdzenie wydatków niekwalifikowanych w tym zakresie) następuje zwiększenie kontrolowanej próby dokumentacji o minimum 10%. <p>Kontrola pomocy de minimis/ pomocy publicznej</p> <ul style="list-style-type: none"> • Wyboru dokumentacji związanej z udzielaniem pomocy de minimis/pomocy publicznej Zespół kontrolujący dokonuje na podstawie profesjonalnego osądu kontrolera w wysokości 10% (dokumentacja zgromadzona do dnia przeprowadzenia kontroli). W przypadku wykrycia istotnych uchybień i/lub nieprawidłowości (stwierdzenie wydatków niekwalifikowanych w tym zakresie) następuje zwiększenie kontrolowanej próby dokumentacji o minimum 10%. Weryfikacja wybranej próby pomocy de minimis/pomocy publicznej jest prowadzona na podstawie oświadczeń / zaświadczeń beneficjenta o udzielonej mu pomocy oraz w oparciu o system SUDOP. <p>Kontrola działań promocyjno-informacyjnych</p> <ul style="list-style-type: none"> • Wyboru dokumentacji do kontroli związanej z działaniami informacyjno-promocyjnymi Zespół kontrolujący dokonuje na podstawie profesjonalnego osądu kontrolera w wysokości 10% (dokumentacja zgromadzona do dnia przeprowadzenia kontroli). W przypadku wykrycia istotnych uchybień i/lub nieprawidłowości (stwierdzenie wydatków niekwalifikowanych w tym zakresie) następuje zwiększenie kontrolowanej próby dokumentacji o minimum 10%. <p>Zespół kontrolujący weryfikuje prawidłowość archiwizacji dokumentacji projektowej i ścieżkę audytu przynajmniej 1 procedury (zadania).</p> <p>III Wizyta monitoringowa</p> <p>Celem wizyty monitoringowej jest weryfikacja sposobu realizacji projektu w miejscu prowadzenia działań merytorycznych (np. w miejscu szkolenia, stażu, konferencji, usług doradczych, doposażenia miejsca pracy, prowadzenia</p>
---	--

<p>Szczegółowe informacje nt. trybu doboru dokumentacji źródłowej dotyczącej wydatków podlegających weryfikacji pogłębionej, określone zostały w <i>Załączniku nr 5 b</i>.</p> <p>Szczegółowe informacje nt. trybu doboru dokumentacji źródłowej, dotyczącej uczestników projektu podlegających weryfikacji pogłębionej, określone zostały w <i>Załączniku nr 5 c</i>.</p> <p>Metodyka doboru dokumentów dotyczących wydatków najbardziej ryzykownych do sprawdzenia w trakcie weryfikacji wniosku o płatność i danych uczestników, w którym wydatki bezpośrednio rozliczane są metodami uproszczonymi:</p> <p>Weryfikacji podlegają dowody postępu rzeczowego projektu oraz dokumenty potwierdzające osiągnięcie produktów lub rezultatów określonych w umowie o dofinansowanie, np. listy obecności, certyfikaty, przy czym w przypadku weryfikacji, o której mowa w lit c, podlegają w szczególności: dokumenty potwierdzające kwalifikowalność uczestnika projektu (m.in. oświadczenia, zaświadczenia urzędowe, etc.).</p> <p>a) w przypadku wydatków rozliczanych kwotą ryczałtową – obligatoryjnemu sprawdzeniu podlega 100% dokumentacji źródłowej potwierdzającej wykonanie zadań objętych kwotami ryczałtowymi;</p> <p>b) w przypadku wydatków rozliczanych stawkami jednostkowymi – obligatoryjnemu sprawdzeniu podlega dokumentacja źródłowa dotycząca minimum 5% rozliczanych we wniosku o płatność stawek jednostkowych, jednak nie mniej niż 3 (chyba, że we wniosku wykazano 1 lub 2 – wtedy weryfikacji podlegają wszystkie wykazane pozycje) i nie więcej niż 10 stawek jednostkowych;</p> <p>c) w przypadku projektu rozliczanego kwotami ryczałtowymi lub stawkami jednostkowymi skierowanego do uczestników – obligatoryjnemu sprawdzeniu podlega dokumentacja źródłowa dotycząca kwalifikowalności minimum 5% uczestników projektu, którzy przystąpili do projektu w okresie rozliczeniowym za jaki składany jest wniosek o płatność, pod kątem prawidłowości rekrutacji do projektu, jednak nie mniej niż 3 (jeśli we wniosku o płatność wykazano 1-2 osoby należy zweryfikować wszystkie pozycje) i nie więcej niż 10 uczestników.</p> <p>Dokumentacja źródłowa dotycząca kwalifikowalności uczestników projektu pod kątem prawidłowości rekrutacji do projektu weryfikowana jest w ramach dwóch wiosków o płatność wybranych metodą osądu eksperckiego.</p> <p>Kontrola na zakończenie polega na sprawdzeniu kompletności i zgodności z przepisami i procedurami dokumentacji (w tym dokumentacji w wersji elektronicznej) dotyczącej wydatków ujętych we wnioskach o płatność, niezbędnej do zapewnienia właściwej ścieżki audytu. Przeprowadzenia czynności kontrolnych dokonuje się na dokumentacji związanej z realizacją projektu</p>	<p>działalności gospodarczej). Wizyta monitoringowa trwa co do zasady 1 dzień. Wizyta monitoringowa jest obligatoryjna dla projektów wybranych do kontroli w ramach analizy ryzyka, losowego doboru projektów do kontroli, a także w ramach projektów rozliczanych w całości metodami uproszczonymi. Dodatkowo w pozostałych projektach, które nie zostały wybrane do kontroli na podstawie opisanych wyżej trybów wyboru projektów do kontroli, istnieje możliwość przeprowadzenia jedynie wizyty monitoringowej, bez konieczności przeprowadzania kontroli projektu. IP WUP jest zobowiązany do przeprowadzenia przynajmniej jednej wizyty monitoringowej w ramach każdego projektu wybranego do kontroli w danym roku obrachunkowym. Wizyty monitoringowe są przeprowadzane w miarę możliwości bez zapowiedzi.</p> <p>Odstąpienie od realizacji wizyty monitoringowej jest możliwe wyłącznie w uzasadnionych przypadkach (np. w sytuacji, gdy uniemożliwia to specyfika projektu; np. gdy nie są realizowane działania, które można skontrolować w ramach wizyty monitoringowej; gdy realizacja form wsparcia w projekcie została zakończona). W zależności od możliwości kadrowych i organizacyjnych IP WUP może podjąć decyzję o zwiększeniu/zmniejszeniu odsetka projektów kontrolowanych.</p> <p>Wizyty monitoringowe przeprowadza Zespół kontrolujący składający się minimum z 2 osób, w tym z kierownika Zespołu kontrolującego.</p> <p>Zakres wizyty monitoringowej umożliwia ocenę jakości i prawidłowości prowadzonych działań i obejmuje m.in.:</p> <ul style="list-style-type: none"> - sprawdzenie, czy: działania są zgodne z umową/decyzją o dofinansowanie projektu oraz umową na realizację usługi, jeśli została zlecona; - działania są zgodne z harmonogramem realizacji projektu przedstawionym we wniosku o dofinansowanie, - zakres udzielonego wsparcia jest zgodny z zatwierdzonym wnioskiem o dofinansowanie; - pomieszczenia, w których realizowana są zadania merytoryczne, są oznakowane plakatami lub tablicami z logo RPO i UE, informującymi o współfinansowaniu projektu z EFS zgodnie z <i>Rozporządzeniem wykonawczym Komisji (UE) nr 821/2014</i> z dnia 28 lipca 2014 r. ustanawiającym zasady stosowania rozporządzenia Parlamentu Europejskiego i Rady (UE) nr 1303/2013 w zakresie szczegółowych uregulowań dotyczących transferu wkładów z programów i zarządzania nimi, przekazywania sprawozdań na temat instrumentów inżynierii finansowej, charakterystyki technicznej działań informacyjnych i komunikacyjnych w odniesieniu do operacji oraz systemu rejestracji i przechowywania danych (Dz. Urz. UE L 223 z dnia 29 lipca 2014 r., s. 7-18); - uczestnicy otrzymują materiały, które są oznakowane zgodnie z zasadami informowania i promowania projektów w ramach RPO WK-P 2014 - 2020; - sprzęt i wyposażenie zakupione ze środków projektu są wykorzystywane zgodnie z przeznaczeniem. <p>Podczas wizyty monitoringowej instytucja kontrolująca przeprowadza wywiad/ankietę z uczestnikami projektu, w celu poznania ich opinii na temat realizowanego wsparcia, w tym jakości prowadzonych działań oraz zweryfikowania, czy mają świadomość jego współfinansowania z EFS.</p> <p>IV. Kontrola trwałości</p> <p>IP WUP prowadzi kontrole trwałości zgodnie z art. 71 <i>rozporządzenia ogólnego</i>, w tym między innymi w celu sprawdzenia czy projekt nie został poddany modyfikacjom. Kontrole trwałości dotyczą weryfikacji czy projekt, umowa,</p>
--	--

dostępnej w siedzibie jednostki kontrolującej.	<p>przedsięwzięcie przyczynia się do realizacji celów priorytetu lub priorytetów, do których się odnosi.</p> <p>Kontrola trwałości operacji w projektach EFS dotyczy projektów obejmujących inwestycje w infrastrukturę rozumiana jako cross-financing. Cross-financing może dotyczyć wyłącznie:</p> <ol style="list-style-type: none"> zakupu nieruchomości; zakupu infrastruktury, przy czym poprzez infrastrukturę rozumie się elementy nieprzenośne, na stałe przytwierdzone do nieruchomości, np. wykonanie podjazdu do budynku, zainstalowanie windy w budynku; dostosowania lub adaptacji (prace remontowo-wykończeniowe) budynków i pomieszczeń. <p>Kontrola trwałości może być realizowana w siedzibie beneficjenta lub w miejscu realizacji projektu.</p> <p>W celu prawidłowego monitorowania zasady trwałości, Wydział Wdrażania RPO tworzy i na bieżąco uzupełnia Bazę projektów podlegających kontroli trwałości po zakończeniu projektu, obejmującą projekty w odniesieniu do których trwałość obowiązuje po zakończeniu okresu ich realizacji, wskazanego we wniosku o dofinansowanie. Reprezentatywna próba projektów podlegających kontroli trwałości stanowi co najmniej 5% rocznej populacji projektów, objętych obowiązkiem zachowania trwałości operacji lub rezultatów po zakończeniu okresu ich realizacji zamieszczonych w ww. Bazie.</p> <p>W przypadku, gdy projekt znajdujący się w Bazie miał już przeprowadzoną kontrolę trwałości, nie jest brany pod uwagę przy wyborze próby projektów do kontroli trwałości w późniejszym okresie.</p> <p>W populacji powinny zostać ujęte projekty, w przypadku których na dzień dokonywania wyboru próby do kontroli zatwierdzono wniosek o płatność końcową oraz nie minął okres utrzymania trwałości operacji bądź rezultatu.</p> <p>Wybór projektów do kontroli dokonywany jest raz w roku do dnia 20 kwietnia kalendarzowego roku poprzedzającego rok obrachunkowy na który planowana jest kontrola trwałości. Projekty wytypowane do kontroli trwałości ujmowane są w Planie Kontroli Projektów IP WUP RPO WK-P na dany rok obrachunkowy lub jego aktualizacjach.</p> <p>W miarę możliwości należy dążyć do prowadzenia kontroli trwałości po upływie połowy okresu zachowania zasady trwałości w danym projekcie.</p> <p>V. Kontrola doraźna</p> <p>Wydział ds. Kontroli IP WUP zakłada przeprowadzanie kontroli doraźnych w związku z wystąpieniem sytuacji niestandardowej, tj. kontrola doraźna może być przeprowadzona szczególnie w przypadku:</p> <ul style="list-style-type: none"> otrzymania przez jednostkę kontrolującą informacji/skarg dotyczących domniemyanych nieprawidłowości w projekcie lub zaniedbań ze strony instytucji zaangażowanej w system wdrażania, uchylania się przez beneficjenta od obowiązku składania wniosków o płatność zgodnie z umową o dofinansowanie, otrzymania danych o podejrzeniu nadużyć finansowych przekazywanych przez IK UP, zgodnie z podpisanym <i>Porozumieniem o współpracy</i> pomiędzy ministrem właściwym do spraw rozwoju regionalnego a Prokuratorem Krajowym. <p>Przedmiotem kontroli w trybie doraźnym jest w szczególności weryfikacja zgodności informacji o niewłaściwej realizacji projektów ze stanem faktycznym. Mając na uwadze odmienny charakter kontroli doraźnej IP WUP prognozuje częstotliwość przeprowadzenia jednej kontroli doraźnej na okres obrachunkowy. W przypadku uzasadnionej konieczności przeprowadzenia kontroli doraźnej będzie ona wykonana w</p>
--	--

	terminie niezwłocznym. Obszar tematyczny kontroli doraźnej jest tożsamy jak dla kontroli projektu, jednakże w zależności od zdiagnozowanego zagadnienia problemowego, zakres ten może być węższy.
--	---

IP WUP nie przewiduje zlecenia podmiotom zewnętrznym jakichkolwiek kontroli.

Schemat 1
Struktura Departamentu Funduszy Europejskich

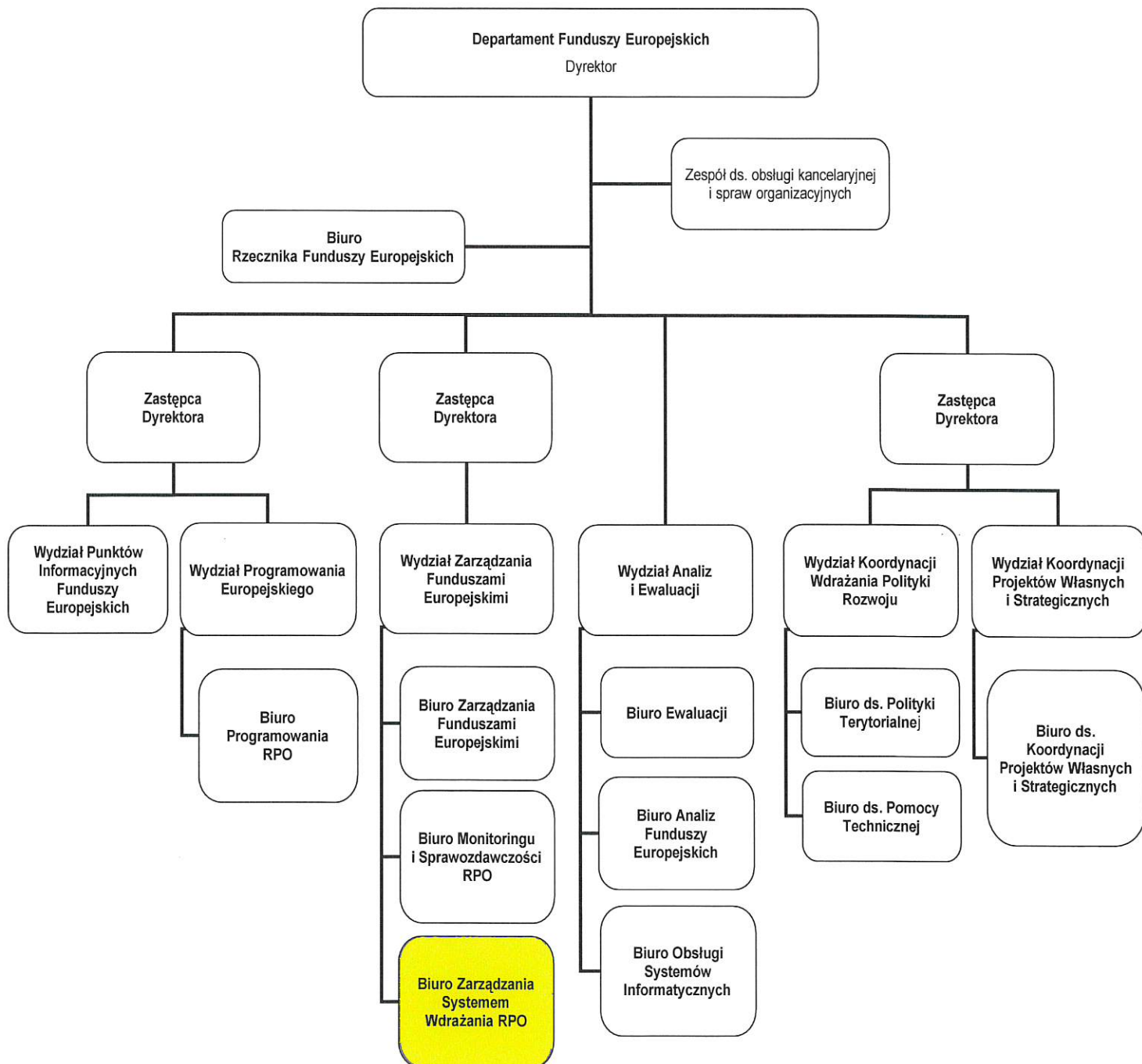

Schemat 2
Struktura Departamentu Wdrażania RPO

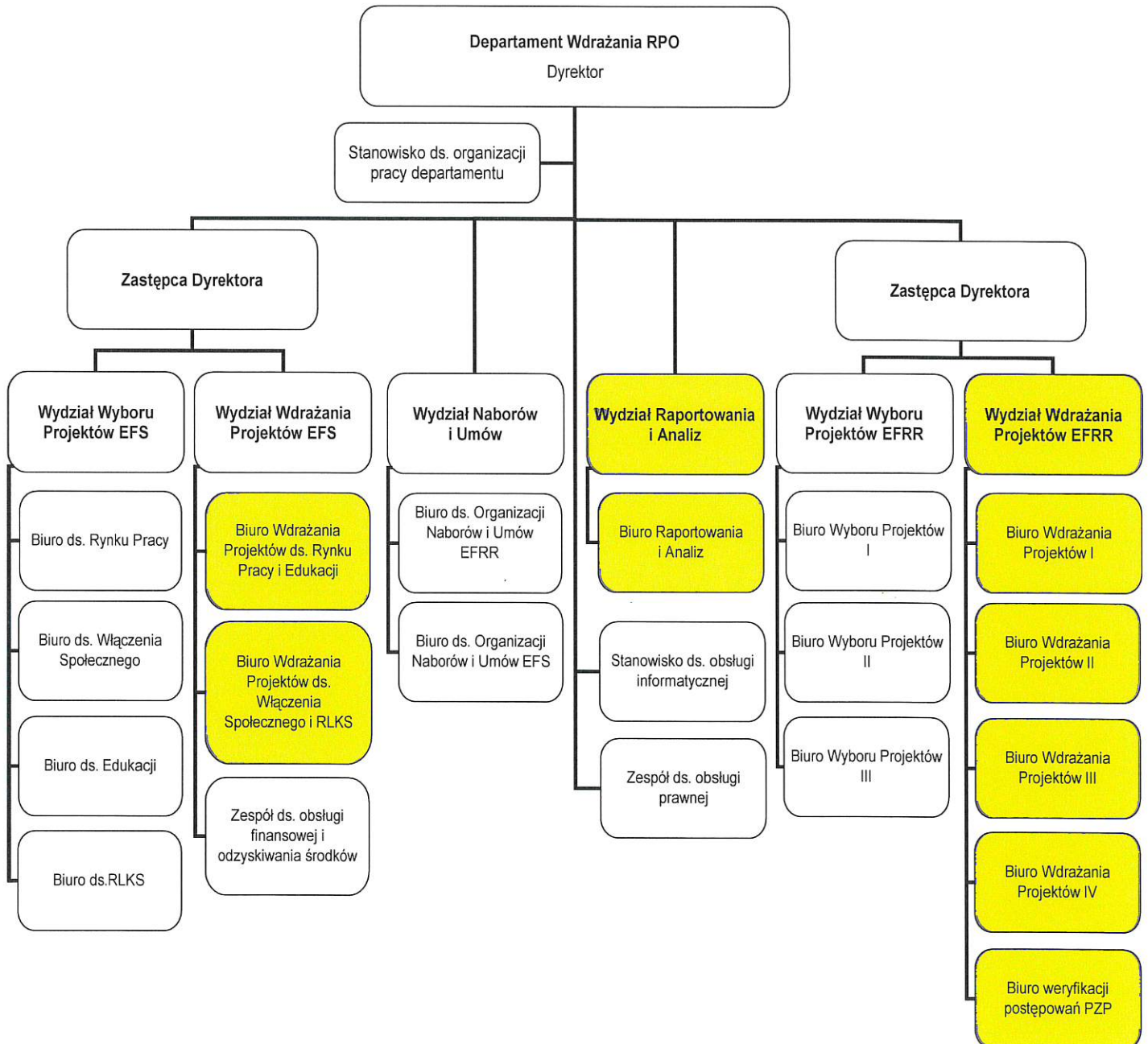

Schemat 3
Struktura Departamentu Kontroli Wdrażania Funduszy Europejskich

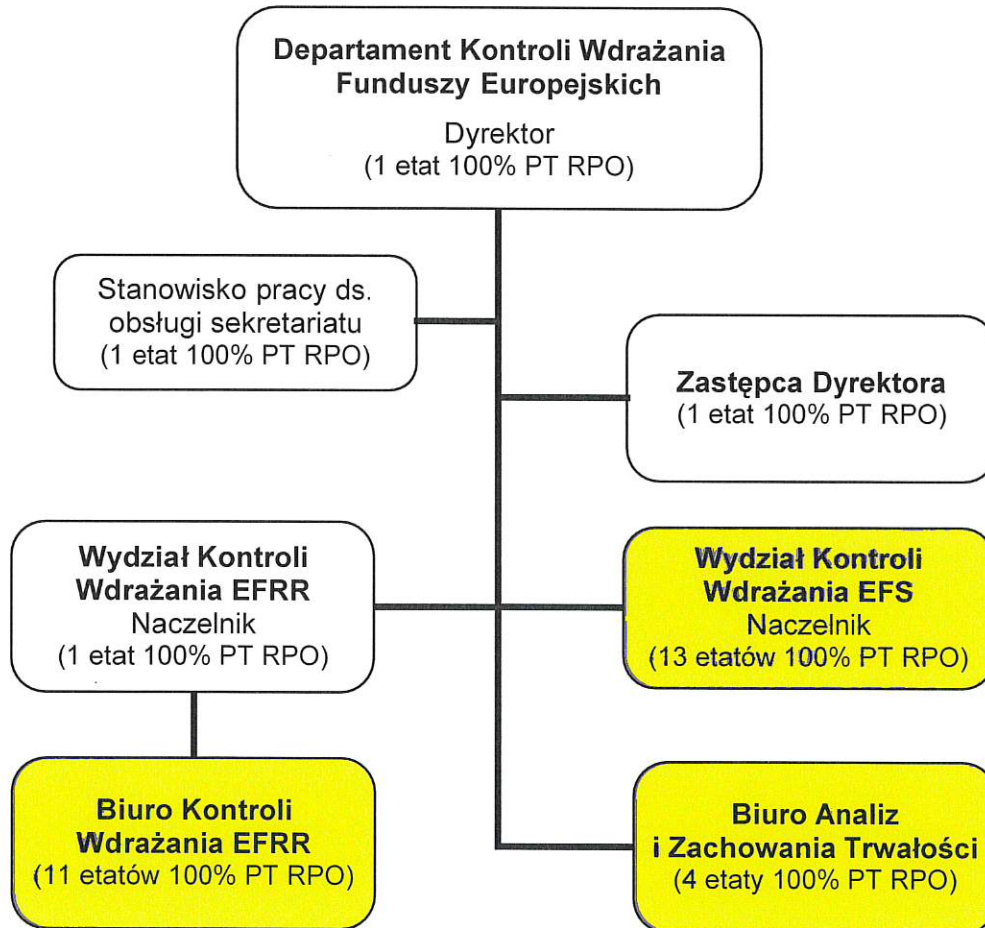

Schemat 4

Struktura Wojewódzkiego Urzędu Pracy w Toruniu - pełniącego funkcję Instytucji Pośredniczącej we wdrażaniu części RPO WK-P

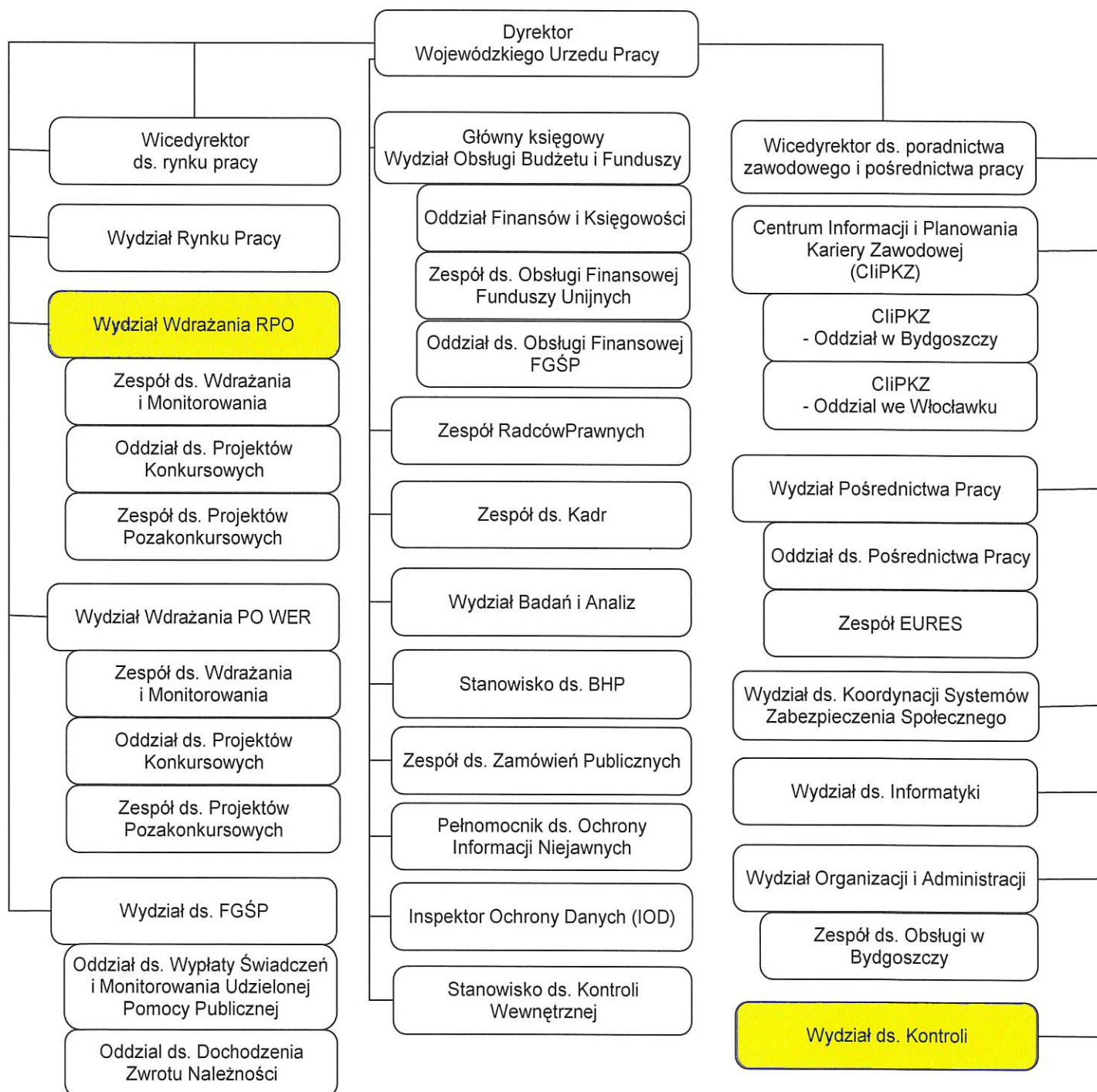

Załącznik nr 5 a): Analiza ryzyka weryfikowanego wniosku o płatność

Zdefiniowane czynniki ryzyka weryfikowanych wniosków o płatność:

Informacja o wagach dla poszczególnych czynników ryzyka Działanie 8.1/8.2/8.5.2

Działanie 8.1/8.2/8.5.2	Waga czynnika ryzyka	przypisane wagi (rosnąco według stopnia ryzyka)			
		0	1	2	3
Rodzaj projektu	0,1		projekt pozakonkursowy PUP	projekt konkursowy	
Poprawność opracowania wniosków o płatność rozumiana jako średnia liczba złożonych korekcyjnych wniosków o płatność	0,1	Średnia liczba korekt na wniosek o płatność 0 - 1	Średnia liczba korekt na wniosek o płatność 2 - 3		Średnia liczba korekt na wniosek o płatność 4 i powyżej
Fakt przeprowadzenia kontroli projektu/ ujęcia projektu w Planie Kontroli Projektów IP WUP w ramach RPO WK-P (kontrole w miejscu realizacji lub siedzibie beneficjenta)	0,35		Projekt ujęty w Planie Kontroli Projektów / Projekt kontrolowany	Projekt nieujęty w Planie Kontroli Projektów / Projekt niekontrolowany	
Fakt wystąpienia wydatków niekwalifikowalnych/nieprawidłowości stwierdzonych podczas weryfikacji dotychczasowych wniosków o płatność / kontroli	0,3	Nie stwierdzono nieprawidłowości / wydatków niekwalifikowalnych	Stwierdzono wydatki niekwalifikowalne		Stwierdzono nieprawidłowości
Rozliczanie we wniosku o płatność wydatków z obszarów najbardziej ryzykownych wskazanych w ppkt b) lit. i. – iii. w ramach projektu rozliczanego na podstawie rzeczywiście poniesionych wydatków.	0,15	Brak	Rozliczanie wydatków z jednego z obszarów najbardziej ryzykownych	Rozliczanie wydatków z dwóch obszarów najbardziej ryzykownych	Rozliczanie wydatków z trzech obszarów najbardziej ryzykownych

Wielkość i zakres próby podlegającej kontroli wynikający z przeprowadzonej analizy ryzyka:

<p>Projekty pozakonkursowe PUP</p> <p>min 0,45 max 2,15</p>	<p>do 1,8</p>	<p>Minimum 5% pozycji rozliczanych we wniosku o płatność - weryfikowanych na podstawie faktury i dokumentów o równoważnej wartości dowodowej oraz dowodów zapłaty.</p>
	<p>powyżej 1,8</p>	<p>Minimum 10% pozycji rozliczanych we wniosku o płatność - weryfikowanych na podstawie faktury i dokumentów o równoważnej wartości dowodowej oraz dowodów zapłaty.</p>
<p>Projekty konkursowe</p> <p>min 0,55 max 2,55</p>	<p>do 1,9</p>	<p>Minimum 5% pozycji rozliczanych we wniosku o płatność - weryfikowanych na podstawie dokumentów finansowo - księgowych wraz z dowodami zapłaty oraz pozostałej dokumentacji źródłowej.</p>
	<p>powyżej 1,9</p>	<p>Minimum 10% pozycji rozliczanych we wniosku o płatność - weryfikowanych na podstawie dokumentów finansowo - księgowych wraz z dowodami zapłaty oraz pozostałej dokumentacji źródłowej.</p>

Załącznik nr 5b): Tryb doboru dokumentacji źródłowej dotyczącej wydatków podlegających pogłębionej weryfikacji

Dobór wielkości próby dokumentów źródłowych podlegających analizie poprzedzony jest analizą ryzyka weryfikowanego wniosku o płatność zgodnie z załącznikiem nr 5a).

Przy doborze określonej wielkości i zakresu próby dokumentów do sprawdzenia podczas weryfikacji wniosku o płatność, o której mowa *Metodyce doboru dokumentów i danych uczestników do weryfikacji pogłębionej w ramach wniosku o płatność*, uwzględnia się wydatki wybrane:

- metodą osądu eksperckiego z obszarów najbardziej ryzykownych tj. wydatków dotyczących angażowania personelu projektu, udzielania zamówień a zwłaszcza zamówień o wartości przekraczającej 50 000 PLN netto oraz związanych z wykonaniem różnego rodzaju produktów/opracowań/expertyz na rzecz projektu,
- metodą losową przy zastosowaniu metody statystycznej z wykorzystaniem funkcji Excel RANDBETWEEN lub innej równoważnej.

Zgodnie z założeniami metody te pozwolą na niezależny wybór pozycji wydatków z *Zestawienia dokumentów potwierdzających poniesione wydatki*, które będą podlegały pogłębionej weryfikacji dokumentów źródłowych.

1. Na podstawie osądu eksperckiego wybierane są wydatki z obszarów najbardziej ryzykownych, o których mowa powyżej, odpowiadających co najmniej 3 %¹ rozliczanych we wniosku o płatność pozycji wydatków (jeśli występują).

2. Po wybraniu ww. pozycji następuje uszeregowanie pozostałych pozycji wydatków (innych niż zdefiniowane w metodyce doboru dokumentów jako wydatki z obszaru najbardziej ryzykownych) za pomocą funkcji Excel RANDBETWEEN (lub innej równoważnej). Wybór pozycji wydatków, którym funkcja przypisała najniższe liczby porządkowe. W przypadku, gdy w weryfikowanym wniosku o płatność beneficjent nie przedstawi wydatku, o którym mowa w pkt 1, wybierane są pozycje wydatków, którym funkcja przyporządkowała najniższe liczby porządkowe (niezależnie od rodzaju wydatku).

¹ W przypadku weryfikacji 10 % pozycji rozliczanych we wniosku dokonujemy wyboru wydatków z obszarów najbardziej ryzykownych, o których mowa powyżej, odpowiadających co najmniej 6% rozliczanych we wniosku o płatność pozycji wydatków (jeśli występują).

W przypadku zastosowania metody doboru próby dokumentów wymagany próg procentowy jest przyporządkowany do wartości liczbowej każdorazowo zaokrąglanej w górę do pełnej wartości, np. przy 47 pozycjach wydatków, 5% ze wskazanej wartości wynosi 2,35, co oznacza, że do próby zostanie wybrana dokumentacja dotycząca 3 pozycji wydatków.

Celem potwierdzenia zastosowanej metody i otrzymanych wyników wykonany zostanie wydruk wyników losowania.

Załącznik nr 5 c) Tryb doboru dokumentacji źródłowej dotyczącej uczestników projektu podlegających pogłębionej weryfikacji

Przy doborze próby uczestników zostanie zastosowana metoda statystyczna z wykorzystaniem funkcji Excel RANDBETWEEN lub inna równoważna. Zgodnie z założeniami pkt 4 metoda ta pozwoli na losowy, niezależny wybór uczestników, których kwalifikowalność będzie podlegała pogłębionej analizie. Przyjęty tryb pozwoli na wybór dokumentacji potwierdzającej kwalifikowalność uczestników, którzy przystąpili do projektu w okresie rozliczeniowym za jaki składany jest wniosek o płatność, pod kątem prawidłowości rekrutacji do projektu.

Dobór ww. dokumentacji przeprowadzony zostanie w poniższy sposób:

1. Z Centralnego Systemu Teleinformatycznego (SL2014) zostanie wyeksportowany plik Excel zawierający dane osobowe wszystkich uczestników projektu.
2. Utworzenie listy uczestników, którzy przystąpili do projektu w okresie rozliczeniowym za jaki składany jest wniosek o płatność, na podstawie której zostanie dobrana próba.
3. Każdemu uczestnikowi projektu, na podstawie których zostanie dobrana próba, nadany zostanie unikalny numer identyfikacyjny – kolumna „Lp”.
4. Losowe wybranie z utworzonej listy minimum 5% uczestników podlegających pogłębionej analizie poprzez wykorzystanie funkcji Excel RANDBETWEEN lub innej równoważnej. Do próby zostaną wybrani uczestnicy projektu, którym funkcja przypisze najniższą numerację.

W przypadku zastosowania metody doboru 5% próby uczestników wymagany próg procentowy jest przyporządkowany do wartości liczbowej (dotyczącej osób wykazanych we wniosku o płatność), każdorazowo zaokrąglanej w górę do pełnej wartości, np. przy wykazaniu 64 uczestników projektu, 5% ze wskazanej wartości wynosi 3,2, co oznacza, że do próby zostanie wybranych 4 uczestników projektu.

Celem potwierdzenia zastosowanej metody i otrzymanych wyników wykonany zostanie wydruk wyników losowania.

Działanie 8.1 Czynnik ryzyka	Waga czynnika ryzyka	przypisane wagi (rosnąco według stopnia ryzyka)							
		0	1	2	3	4	5		
wartość projektu	0,2		do 999 999 zł		od 1 000 000 zł do 2 999 999 zł				3 000 000 zł i więcej
poprawność opracowania wniosku o płatność (liczba złożonych korekcyjnych wniosków beneficjenta o płatność)	0,1	0-1		2-3					4 i więcej
data zakończenia projektu	0,3		7-12 miesięcy						1-6 miesięcy
złożoność projektu (liczba partnerów, liczba uczestników)	0,1		0-1	2	3	4			5 i więcej
wartość stwierdzonych wydatków niekwalifikowalnych lub ich udział w wartości projektu	0,1	nie miał stwierdzonych wydatków niekwalifikowalnych	do 9 999,99 zł			od 10 000 zł do 49 999,99 zł			50 000 zł i więcej
liczba pozytywnie rozpatrzonych skarg i/lub potwierdzonych podejrzeń oszustw finansowych w związku z realizacją projektów danego beneficjenta (nadzorowanych przez IP WIPP Toruń)	0,1		1						2 i więcej
liczba równoległe realizowanych przez beneficjenta projektów w ramach RPO WK-P (których termin realizacji pokrywa się w całości lub w części)	0,1		1						2 i więcej

Działanie 8.1 Czynnik ryzyka	Waga czynnika ryzyka	przypisane wagi (rosnąco według stopnia ryzyka)							
		0	1	2	3	4	5		
liczba partnerów	1		jeżeli ma 1 partnera	jeżeli ma 2 i więcej partnerów					
liczba uczestników	1	1-20	21-40	41-60	61-100	101-299			jeżeli więcej niż 300

przypisane wagi (rosnąco według stopnia ryzyka)								
Poddziałanie 8.2.1	Waga czynnika ryzyka	Czynnik ryzyka						
		0	1	2	3	4	5	
wartość projektu	0,2		do 999 999 zł		od 1 000 000 zł do 2 999 999 zł			3 000 000 zł i więcej
poprawność opracowania wniosku o płatność (liczba złożonych korekcyjnych wniosków beneficjenta o płatność)	0,1	0-1		2-3				4 i więcej
data zakończenia projektu	0,3		7-12 miesięcy					1-6 miesięcy
złożoność projektu (liczba partnerów, liczba uczestników)	0,1		0-1	2	3	4		5 i więcej
wartość stwierdzonych wydatków niekwalifikowalnych lub ich udział w wartości projektu	0,1	nie miał stwierdzonych wydatków niekwalifikowalnych	do 9 999,99 zł			od 10 000 zł do 49 999,99 zł		50 000 zł i więcej
liczba pozytywnie rozpatrzonych skarg i/lub potwierdzonych podejrzeń oszustw finansowych w związku z realizacją projektów danego beneficjenta (nadzorowanych przez IP WUP Toruń)	0,1		1					2 i więcej
liczba równoległe realizowanych przez beneficjenta projektów w ramach RPO WK-P (których termin realizacji pokrywa się w całości lub w części)	0,1		1					2 i więcej

przypisane wagi (rosnąco według stopnia ryzyka)								
Poddziałanie 8.2.1	Waga czynnika	Czynnik ryzyka						
		0	1	2	3	4	5	
liczba partnerów	1		jeżeli ma 1 partnera	jeżeli ma 2 i więcej partnerów				
liczba uczestników	1	1-20	21-40	41-60	61-100	101-299		jeżeli więcej niż 300

Poddziałanie 8.2.2		Waga czynnika ryzyka	przypisane wagi (rosnąco według stopnia ryzyka)						
			0	1	2	3	4	5	
Czynnik ryzyka									
wartość projektu		0,2		do 999 999 zł		od 1 000 000 zł do 2 999 999 zł			3 000 000 zł i więcej
poprawność opracowania wniosku o płatność (liczba złożonych korekcyjnych wniosków beneficjenta o płatność)		0,1	0-1		2-3				4 i więcej
data zakończenia projektu		0,3		7-12 miesięcy					1-6 miesięcy
złożoność projektu (liczba partnerów, liczba uczestników)		0,1		0-1	2	3	4		5 i więcej
wartość stwierdzonych wydatków niekwalifikowalnych lub ich udział w wartości projektu		0,1	nie miał stwierdzonych wydatków niekwalifikowalnych	do 9 999,99 zł			od 10 000 zł do 49 999,99 zł		50 000 zł i więcej
liczba pozytywnie rozpatrzonych skarg i/lub potwierdzonych podejrzeń oszustw finansowych w związku z realizacją projektów danego beneficjenta (nadzorowanych przez IP WUP Toruń)		0,1		1					2 i więcej
liczba równolegle realizowanych przez beneficjenta projektów w ramach RPO WK-P (których termin realizacji pokrywa się w całości lub w części)		0,1		1					2 i więcej

Poddziałanie 8.2.2		przypisane wagi (rosnąco według stopnia ryzyka)						
Czynnik ryzyka		0	1	2	3	4	5	
liczba partnerów			jeżeli ma 1 partnera	jeżeli ma 2 i więcej partnerów				
liczba uczestników		1	1-20	21-40	41-60	61-100	101-299	jeżeli więcej niż 300

Poddziałanie 8.5.2	Waga czynnika ryzyka	przypisane wagi (rosnąco według stopnia ryzyka)						
		0	1	2	3	4	5	
Czynnik ryzyka								
wartość projektu	0,2		do 999 999 zł		od 1 000 000 zł do 2 999 999 zł			3 000 000 zł i więcej
poprawność opracowania wniosku o płatność (liczba złożonych korekcyjnych wniosków beneficjenta o płatność)	0,1	0-1		2-3				4 i więcej
data zakończenia projektu	0,3		7-12 miesięcy					1-6 miesięcy
złożoność projektu (liczba partnerów, liczba uczestników)	0,1		0-1	2	3	4		5 i więcej
wartość stwierdzonych wydatków niekwalifikowalnych lub ich udział w wartości projektu	0,1	nie miał stwierdzonych wydatków niekwalifikowalnych	do 9 999,99 zł			od 10 000 zł do 49 999,99 zł		50 000 zł i więcej
liczba pozytywnie rozpatrzonych skarg i/lub potwierdzonych podejrzeń oszustw finansowych w związku z realizacją projektów danego beneficjenta (nadzorowanych przez IP WUP Toruń)	0,1		1					2 i więcej
liczba równoległe realizowanych przez beneficjenta projektów w ramach RPO WK-P (których termin realizacji pokrywa się w całości lub w części)	0,1		1					2 i więcej

Poddziałanie 8.2.1	Waga czynnika	przypisane wagi (rosnąco według stopnia ryzyka)						
		0	1	2	3	4	5	
Czynnik ryzyka								
liczba partnerów	1		jeżeli ma 1 partnera	jeżeli ma 2 i więcej partnerów				
liczba uczestników	1	1-20	21-40	41-60	61-100	101-299		jeżeli więcej niż 300